

## Polícia

Acidente com vítima fatal na ERS 122  
pág 11

## Polícia

Agredido com garrafadas no bairro Vila Nova  
pág 11

## Polícia

Dois assaltos em menos de cinco horas  
pág 11

# Gazeta

Bento Gonçalves | 26 de abril de 2019 | Edição 3281

Muito mais que notícias

Circulação terças e sextas | R\$ 2,20 | www.gazeta-rs.com.br

3701-2302 | 3701-2304 | 3701-2306 | 3701-2308

## 150 milhões em inadimplência de IPTU



15% dos imóveis do município de Bento Gonçalves estão com débitos nas Secretarias de Finanças. Esta dívida ativa pode ser regularizada, com facilidade em até 36 parcelas, ou aguardar pelo refis. Página 05

## Supermercado

Presidente da Agas cobra reciprocidade do Governo do Estado  
pág 09

## Economia

Cidade perde 135 postos de trabalho em março  
pág 07

### Consultas Médicas

Ortopedia - Traumatologia - Ginecologia - Pediatria  
Neurologia - Dermatologia - Psiquiatria - Oftalmologia - Nefrologia  
Cardiologia - Pneumologia - Clínico Geral - Medicina do trabalho  
+ Fonoaudiologia + Psicologia + Nutrição + Fisioterapia

Convênio com exames de imagem e laboratório

54 3075 0796 | 99691 4166

Rua Saldanha Marinho, 435 Galeria Solar, sobreloja 01 | Centro  
www.clinicapopularbg.com.br contato@clinicapopularbg.com.br  
@ /ClínicaPopularBentoGonçalves



Responsável Técnico: Dr. Diego Gybocki | Cremers 28.650

## Saúde

### Corsan nega presença de agrotóxicos na água potável

Apesar das informações fazerem parte do Sistema de Informação de Vigilância da Qualidade da Água para Consumo Humano (Sisagua), a empresa de abastecimento alega desconhecer as análises que ela própria enviou ao Ministério da Saúde. Página 03

A 5 MINUTOS DO CENTRO

nexus  
RESIDENCIAL

TURBO FGTS  
desconto de até  
R\$ 10mil\*



VISITE AS  
OBRAS JÁ INICIADAS!



CHURRASQUEIRA



SACADA ABERTA



ELEVADOR

COMPRE COM  
RENDA A PARTIR  
DE R\$ 1.500

ENTRADA EM:  
**40x**  
ou use seu FGTS

PLANTÃO DE VENDAS  
**99672.2700**  
MAIORES INFORMAÇÕES

CONSTRUÇÃO E REALIZAÇÃO:

MGF  
INCORPORADORA



VENDAS:

allmax  
referência imobiliária

URBVIAS  
Imobiliária

Todas as imagens deste material tem caráter meramente ilustrativo. O valor do subsídio será de até R\$ 18.980,00 e estará à disposição de acordo com a renda, sujeito a regras, disponibilidade e duração do programa Minha Casa Minha Vida. A assinatura do contrato de financiamento depende da aprovação de crédito do cliente pela construtora e pelo agente financeiro. Valor referente ao apartamento 2 dorms. 104 c/box (R\$ 145mil) e Apartamento 303 studio c/box (R\$ 95 mil) \*Simulação realizada através do Simulador Habitacional Caixa, em 22/11/2018, para pessoa física, c/mais de 3 anos de trabalho sob o regime do FGTS. Taxa de juros 5% a.a. Demais informações estão disponíveis nas imobiliárias credenciadas. Na utilização do seu FGTS para compra, há bônus de até R\$ 10.000,00 para compor a entrada. Consulte o regulamento nos plantões de venda.

CRECI: 22.738-J

# RL TECH

## Ar Condicionado

27 anos de experiência

Instalação, conserto,  
manutenção e higienização  
de ar condicionado

 (54) 996527203

 @rltechar



Orçamento sem compromisso

# A BANDA LARGA

LÍDER EM ULTRAVELOCIDADES

VEM SER  
MUITO NET



ASSINE AGORA

**3453-1242**

Válido até 31/12/2018 para a contratação da banda larga NET Virtua apresentada nesse anúncio. O valor promocional anunciado é válido pelo período da oferta (proporcional ao primeiro mês + os meses subsequentes da promoção) da NET Virtua 120 Mbps. Valores válidos para a contratação em débito automático (futuro digital) e fidelidade de 12 meses, sujeito a taxa de adesão e cobrança de multa de até R\$ 300,00 em caso de cancelamento antecipado. Banda larga fixa líder em ultravelocidade: Relatório Anatel Agosto 2018 - A Anatel considera ultravelocidade na banda larga as velocidades acima de 34Mbps. Consulte disponibilidade técnica para instalação em seu endereço, características e condições de aquisição, inclusive individualmente, dos serviços apresentados em net.com.br.



**120 MEGA**  
COM WIFIPLUS

POR APENAS  
R\$ **99,00**  
POR MÊS  
POR 1 ANO  
APÓS, O VALOR  
SERÁ DE R\$ 154,99/MÊS



AGENTE AUTORIZADO

**Gazeta**  
Muito mais que notícias

**Diretora:** Ana Lúcia Zanelatto.

**Circulação Gazeta:** Terças-feiras e Sextas-feiras. **Circulação Jornais Rurais:** Terças-feiras em rodízio, pela ordem, Jornal Tuiuty, Jornal Monte Belo do Sul, Jornal Vale dos Vinhedos e Jornal São Pedro.

## REFERÊNCIA EM ODONTOLOGIA ESTÉTICA

SORRISO DE PACIENTE FEITO NO  
INSTITUTO BORDIN EM APENAS  
UM DIA. RESULTADO EXTREMAMENTE  
ESTÉTICO E NATURAL COM FACETAS  
DE PORCELANA

AGENDE UMA AVALIAÇÃO!



Instituto  
**BORDIN**  
Odontologia estética, Nutrição e Coaching

RUA 14 DE JULHO, 920, BAIRRO DO PARQUE, FARROUPILHA-RS **54 3268-1215**

# Corsan desmente Ministério da Saúde e nega presença de agrotóxicos na água potável

A Companhia Riograndense de Saneamento - Corsan se manifestou acerca da matéria veiculada pela Gazeta, que atesta a presença de agrotóxicos em todo o País, sendo detectados em Bento Gonçalves 13 fungicidas. A reportagem da Gazeta se baseou num levantamento feito em esforço conjunto com a Repórter Brasil, a Agência Pública e a organização suíça Public Eye, que fizeram um mapa interativo com os agrotóxicos encontrados em cada cidade. O mapa revela ainda quais estão acima do limite de segurança de acordo com a lei do Brasil e pela regulação europeia, onde fica a Public Eye.

A Corsan informou que toda a água que é liberada a população do Município é submetida a testes de qualidade baseados em parâmetros da legislação brasileira competente.

Na reportagem que a Gazeta divulgou na última terça-feira (23), apontando os 13 agrotóxicos detectados na água potável de



Bento Gonçalves foi citado que dados são do Ministério da Saúde. As informações são parte do Sistema de Informação de Vigilância da Qualidade da Água para Consumo Humano (Sisagua), que reúne os resultados de testes feitos pelas empresas de abastecimento. Ressalte-se que os testes não são divulgados de forma compreensível para a população, deixando os brasileiros no escuro sobre os riscos que correm ao beber um copo d'água.

Entre 2014 e 2017 as empresas de abastecimento de 1.396 municípios detectaram todos os

27 pesticidas que são obrigados por lei a testar. A análise da água de Bento Gonçalves detectou 4 vezes em 19 testes os agroquímicos Carbedazin, DDT, DDD, DDE, Diuron e mancozebe, 2,4D, Aldicarbe, carbofurano, clopirifós, profenofós, tebuconazol, e terbufós.

## Agrotóxicos de comercialização proibida

Os órgãos oficiais não conseguem explicar a presença de

agroquímicos de comercialização proibida no país que aparecem nas análises que da água consumida em Bento Gonçalves como o DDT, que está presente 84% da água do Brasil: (28.011 detecções de 33.371 testes feitos em todo o país), o Aldicarbe, que está presente em 91% das águas potáveis 91% (24.477 detecções de 26.915 testes feitos em todo o país), o Carbofurano em 92% dos testes (26.155 detecções de 28.478 testes feitos em todo o país), Metamidifós encontrada em 90% das análises (24.051 detecções de 26.596 testes feitos em todo o país), Parationa Metilica encontrada em 85% das análises (25.566 detecções de 29.982 testes feitos em todo o país)

Mesmo assim, Marciano Dal Pizzol, gestor da Unidade de Bento Gonçalves, citando uma nota oficial veiculada pela empresa, informou que quando é detectado algum elemento na água que esteja em desacordo com as normas, é realizado novo tratamento até a neutralização da mesma e que novos testes

são feitos até a comprovação de que a qualidade da água encontra-se dentro dos parâmetros, contrariando as informações das análises que a própria Corsan envia para o Ministério da Saúde/ Sisagua.

Já a engenheira técnica, responsável pelas análises e liberação das estações de tratamento da Unidade de Bento Gonçalves, quando questionada sobre algum procedimento de retirada dos agrotóxicos da água, desacreditou as informações que a própria Corsan é obrigada a enviar para o Ministério da Saúde e garante que o município em todas as análises feitas, não tem histórico de presença de agrotóxicos superior ao nível permitido nas normas seguidas, e admite que nunca foram realizadas medidas na tentativa de neutralização dos mesmos.

Em resumo a Corsan desmentiu dados do Ministério da Saúde e não se compromete a fazer procedimentos que possam diminuir a presença de resíduos de agrotóxicos da água potável da cidade.

O CIC BG, a CICS SERRA, o CIC Portão, a AMESNE, juntamente com o Parlamento Regional, convidam para

# FÓRUM DE INFRAESTRUTURA

**BR 448 | Prolongamento de 18,5 km;**  
**BR 470 | Conclusão asfáltica e duplicação.**

PROGRAME-SE:

📅 **26/04**

🕒 **14h às 17h30**

📍 **Salão de eventos do CIC-BG**

APOIO:

Prefeitura Municipal de Bento Gonçalves | Câmara Municipal de Bento Gonçalves  
FAMURS - Federação das Associações de Municípios do Rio Grande do Sul



✉ [qualificação@cicbg.com.br](mailto:qualificação@cicbg.com.br)

🌐 [www.cicbg.com.br](http://www.cicbg.com.br)

☎ 54 2105.1999

📘 [facebook.com/cic.bg](https://facebook.com/cic.bg)

## Evento Rural contempla 700 agricultoras da Microrregião

O II Encontro Microrregional de Mulheres Rurais aconteceu na terça-feira (23), na Linha Alcântra, em Faria Lemos, onde participaram 700 mulheres. O Evento foi organizado por diversas entidades, entre elas a Emater/Ascar, Sindicato dos Trabalhadores Rurais (STR) e Sindicato da Serra Gaúcha.

O Evento contou com diversas atividades que contemplaram as mulheres agricultoras da Região, lhes proporcionando um momento de descontração e informação através da abordagem de temas relevantes voltados a seus interesses, as atividades que ocorreram ao longo do Evento, possibilitaram a elas um dia diferente com tarefas que não costumam ter em suas rotinas.

Acontecerá a cada ano em um lugar diferente da Microrregião que compreende Bento Gonçalves, Pinto Bandeira, Monte Belo do Sul e Santa Tereza. A edição de 2018 foi em Pinto Bandeira e a próxima, será em Monte Belo do Sul ou Santa Tereza.

É muito importante para as agricultoras este olhar das entidades focado diretamente a elas, pois proporciona uma integração entre as mulheres das comunidades além de atualizá-las e descontraí-las da rotina da lavoura que é tão difícil.

Ao longo do dia houve palestras sobre temas como: aposentadoria, papel e importância da mulher rural no séc. XXI, além de apresentações culturais e almoço.



## Ministro anuncia fim de verba para o Programa Minha Casa Minha Vida faixa 1

A divulgação sem especificação de faixa de corte causou preocupação em construtores e população. Programa com rendas que vão de R\$ 1,8 a R\$ 7 mil continuam com verbas disponíveis



Empreendimentos faixa 1 do Programa Minha Casa Minha Vida como Novo Futuro não terão verbas disponíveis a partir de junho deste ano

Em audiência pública conjunta, na Câmara dos Deputados, o Ministro de Desenvolvimento Regional Gustavo Canuto, deu a declaração de que se não houver a ampliação de limites de verba para o Programa Minha Casa Minha Vida, serão inviabilizadas os repasses prejudicando milhares de pessoas.

O Ministro afirmou que planos de ação conjuntos entre a Casa Civil e Ministério da Economia estão sendo feitos na tentativa de conseguir a liberação da ampliação de verba necessária. De acordo com ele, são necessários 1,5 bilhões para ga-

rantir a manutenção do Programa até o final de 2019.

A notícia causou comoção, já que pode afetar diversos usuários do Programa, pois a ausência de verba pode inviabilizar a conclusão das obras em andamento, além da abertura e aprovação de novos projetos.

O Programa Minha Casa Minha Vida possui classificações de faixas de renda para enquadramento que são: Faixa 1 – renda de até R\$1.800,00; faixa 1,5 – renda de até R\$2.600,00; faixa 2 – renda de até R\$4.000,00; faixa 3 – renda de até R\$7.000,00.

É fundamental pontuar que

a fala do Ministro refere-se a faixa 1 do Programa, que são aqueles que contemplam usuários de renda de até R\$1.800,00.

### Reflexos na Região

A Superintendência da Caixa Econômica Federal informou que não há em Bento Gonçalves ou em outro Município da Serra Gaúcha, programas em execução, para novas adesões ou até mesmo projetos que contemplem usuário da faixa 1 do Minha Casa Minha Vida, logo, a fala e consequências do discurso do Ministro, não trará impactos para Bento Gonçalves e Região.

## Criminosos exploram furo em segurança da Microsoft e atacam e-mails do Outlook, acessando conteúdo de usuários

Foram emitidos alertas da empresa Microsoft a seus usuários, que a plataforma do Outlook havia sido invadida por criminosos, que tiveram acesso a endereços eletrônicos, assuntos das mensagens e nomes de pastas, além de mais tarde a em-

presa assumir que cerca de 6% dos usuários também tiveram o conteúdo de seus e-mail acessados. Segundo fonte ligada a Microsoft os dados roubados da plataforma ficaram sob controle dos criminosos por cerca de seis meses.

De acordo com informações da Microsoft, os bandidos cibernéticos não tiveram acesso às senhas, entretanto, alertam que para maior segurança, os usuários devem modificar suas senhas de acesso e outras credenciais nos e-mails.

## Projeto sobre pagamento de despesas por detento é enviado ao Senado

O projeto de lei que obriga o preso a ressarcir o Estado das despesas com sua permanência no sistema carcerário foi apresentado em 2015 e passou pela Comissão de Constituição e Justiça antes de chegar ao plenário. O projeto deverá ficar por 15 dias na comissão para debates antes de voltar ao plenário, para votação.

Com baixíssima possibilidade de ser aprovado o projeto tem defensores ferrenhos no Sena-

do. Até mesmo os senadores favoráveis ao projeto concordaram com um estudo mais aprofundado.

Na realidade o projeto é direcionado aos condenados por corrupção e lavagem de dinheiro, dentre outros crimes financeiros. O projeto diz que os que têm condições financeiras devem ressarcir o Estado pelos gastos com sua manutenção.

O texto original afirma que, no caso de condenados sem con-

dições econômicas, o ressarcimento ao Estado não deve prejudicar a indenização dos danos provocados pelo crime, desde que determinados judicialmente; a assistência à família e pequenas despesas pessoais. Entretanto, aquele que reúne condições econômicas, como, por exemplo, os condenados por corrupção, lavagem de dinheiro ou crimes financeiros, deve promover o ressarcimento ao Estado, diz o texto do projeto de lei



Accordí

Advogados

OAB/RS 7.017

☎ 54 3453 6614

✉ accordiadvogados@yahoo.com.br

🌐 www.facebook.com/accordiadvogados

📍 Rua 10 de Novembro, 697 - Sala 14  
Cidade Alta - Bento Gonçalves

# Inadimplência em IPTU é superior a 150 milhões

15% dos imóveis do município de Bento Gonçalves estão com débitos nas Secretaria de Finanças. Esta dívida ativa pode ser regularizada, com facilidade em até 36 parcelas, ou aguardar pelo refis

O pagamento do IPTU é uma das obrigações que se renovam todos os anos para os proprietários de imóveis e uma importante ferramenta de arrecadação para o Município. É fundamental ao contribuinte conhecer as consequências que o não pagamento do IPTU poderá trazer, de que forma pode ser pago após estar em atraso, inclusive os parcelando, além da possibilidade de redução de multa e juros.

## Mais de 53% dos carnês de IPTU foram pagos em cota única em 2019

Até o momento, dos 73 mil carnês emitidos, que totalizam o valor de R\$ 39.546.674,79 foram pagos em cota única 43.132 deles, gerando ao Município de Bento Gonçalves uma arrecadação de R\$ 21.208.713,72.

Para aqueles que escolheram o pagamento parcelado do IPTU, somente uma das parcelas já venceu, em 11 de março, as próximas serão nos dias 10 de maio, 10 de julho e 10 de setembro. Referente a primeira parcela foram pagos 18.130 carnês, totalizando o valor de R\$ 2.624.918,78. Do total de carnês parcelados, ainda existem 11.174 que não fizeram o pagamento da primeira parcela, ou seja, possuem a mesma em atraso, de acordo com dados fornecidos pela Secretaria de Finanças.

## Consequências dos débitos de IPTU

O não pagamento do IPTU pode gerar uma dor de cabeça ao contribuinte, tais como a incidência de multa e juros além de correção monetária, os devedores recebem notificação administrativa para realizar o pagamento, caso não seja realizado é emitida a Certidão de Dívida Ativa, que é enviada ao Cartório de Protestos e Serasa. A medida posterior é a inclusão no SPC além da possibilidade de ajuizamento da ação de exe-

cução fiscal.

## Como pagar o seu IPTU em atraso

Para o pagamento a vista do IPTU em atraso, o usuário deverá acessar o site do Município: <http://www.bentogoncalves.rs.gov.br/>, após entrar, clicar no ícone 'IPTU 2019' localizado ao lado direito da tela, mesmo o ícone referindo-se ao ano atual, ao colocar os dados o próprio sistema irá puxar os débitos de todos os anos, caso existam, após, selecionar a opção 'Emissão de Guias do IPTU' preencher as informações necessárias e ao final emitir o boleto.

Os débitos podem ser parcelados em até 36x, com juros de 1% ao mês, contando que as parcelas sejam de no mínimo R\$ 129,28.

## Parcela os seus débitos

As solicitações do parcelamento de débitos do IPTU podem ser feitas de três maneiras:

Indo pessoalmente até a Secretaria de Finanças;

Pelo Site do Município que é: <http://www.bentogoncalves.rs.gov.br/>, sendo necessária a criação de usuário e senha, para tal, seguir os seguintes passos:

Após entrar no site, clicar

no ícone 'IPTU 2019', localizado ao lado direito da tela, selecionar a opção 'solicitação de acesso' e preencher todos os dados solicitados, você receberá um e-mail com um novo link para acessar, onde haverá um redirecionamento, deverá ser escolhida a opção 'Emissão de Guias do IPTU', na parte superior da tela deverá ser selecionado o ícone 'parcelado' e preencher os dados solicitados, após confirmar ao lado e emitir o boleto do parcelamento;

Através do e-mail: [auditoria@bentogoncalves.rs.br](mailto:auditoria@bentogoncalves.rs.br).

## Possibilidade

## de redução de multa e juros

Anualmente é analisada a necessidade de um Programa de Recuperação Fiscal do Município chamado de Refis, que contempla a todos os devedores, estejam eles inscritos em dívida ativa ou não, o último foi realizado ao final de 2018, até 23 de novembro o desconto oferecido foi de 70% da multa e os juros moratórios não foram cobrados, após essa data o valor do desconto diminuiu, mas continuou muito vantajoso ao contribuinte. Esta é uma excelente oportunidade de colocar os débitos em dia.



**ARAPÉY THERMAL RESORT**  
R\$ 1.980,00

19/06

**BONITO**  
a partir de R\$ 1.748,00 + taxas

**APARECIDA**  
6x R\$ 220,00

**PIRATUBA**  
R\$ 1.600,00

**FOZ DO IGUAÇU**  
com Circuito Especial Itaipu  
R\$ 1.540,00

**PUNTA | MONTEVIDÉU COLÔNIA**  
ônibus leito total  
R\$ 1.120,00



FERIADO CORPUS CHRISTI

**BENTO TURISMO**

(54) 3452.2721 | 3451.2330

[bentoturismo@bentotransportes.com.br](mailto:bentoturismo@bentotransportes.com.br)

20/06

**CURITIBA** a partir de R\$ 1.449,00 + taxas (aéreo)

Valores por pessoa em apto duplo. Sujeito a alteração e disponibilidade. Consulte parcelamento.

## Extinto o horário de verão

O presidente Jair Bolsonaro oficializou o fim do horário de verão ao assinar, nesta quinta-feira (25), um decreto que revoga a iniciativa, em cerimônia no Palácio do Planalto.

O anúncio da revogação já havia sido feito por Bolsonaro no início de abril, em uma postagem no Twitter. “Após estudos técnicos que apontam para a eliminação dos benefícios por conta de fatores como iluminação mais eficiente, evolução das posses, aumento do consumo de energia e mudança de hábitos da população, decidimos que não haverá Horário de Verão na temporada

2019/2020”, escreveu ele, na ocasião.

O Ministério de Minas e Energia divulgou um balanço no qual informou que, desde 2010, o Brasil economizou pelo menos R\$ 1,4 bilhão devido ao horário de verão.

### Histórico

Criado no final do ano de 1931, por Getúlio Vargas, o horário de verão consiste em alguns estados da federação adiantar o relógio em uma hora na tentativa de gerar economia no consumo de energia aproveitando maior disponibilidade da iluminação natural do Sol.

## Senado decide que assistências devem emprestar celulares durante conserto

O Senado aprovou na última quinta-feira (11) um projeto que garante ao consumidor o direito de receber emprestado outro telefone celular enquanto seu aparelho estiver na assistência técnica para conserto. O empréstimo só vale para produtos que estiverem dentro do prazo de garantia. Para usufruir do direito, basta que o consumidor apresente o aparelho defeituoso na assistência técnica autorizada e solicite um celular provisório, devolvendo-o nas mesmas condições em que o recebeu.

Inicialmente, o projeto da previa que o aparelho emprestado deveria permitir, no mínimo, receber e fazer chamadas, assim como receber e enviar mensagens. Mas posteriormente, apresentou-se nova proposta, que estabelece que o aparelho emprestado deve conter, no mínimo, as mesmas funções que o aparelho que foi deixado para conserto tenha. “Já consideramos aqui o celular como instrumento e ferramenta de trabalho. Essa iniciativa é uma importante conquista do consumidor brasileiro”, salientou o senador Eduardo Gomes (MDB-TO), que

presidiu a sessão.

Originalmente, o projeto da deputada Lauriete classificava o aparelho celular como produto essencial e, desse modo, garantia sua imediata substituição por um novo equipamento, caso apresentasse defeito. Ainda não existe uma regulamentação sobre os chamados produtos essenciais. O tema está em estudo pela Secretaria Nacional do Consumidor (Senacon) com instituições de defesa do consumidor e o setor produtivo. Como houve mudanças no texto, a proposta (PLC 142/2015) volta para análise da Câmara dos Deputados.

Conforme a Coordenadora do Procon em Bento Gonçalves, Karen Bataglia, a lei, caso aprovada, vai ser de grande utilidade ao consumidor. “Hoje, a lei permite que a assistência técnica tenha um prazo de até 30 dias para resolução do problema, e só depois disso, o consumidor tem direito a um novo aparelho ou a devolução do dinheiro. Mas a assistência nunca deixa ultrapassar os 30 dias. Neste tempo, o consumidor não deve ser penalizado pelo defeito de fabricação. Não é ele que tem que arcar com

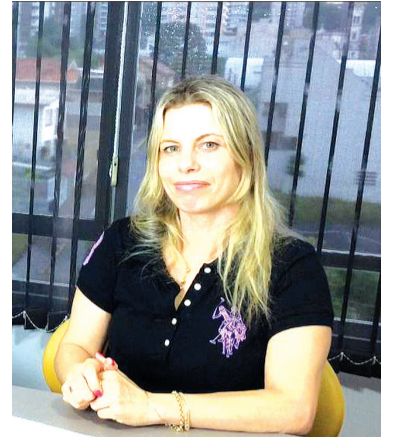

Para Karen, o consumidor não deve ser penalizado pelo defeito de fabricação. Não é ele que tem que arcar com o ônus, se o defeito já vier de fábrica

o ônus, se o defeito já vier de fábrica,” salienta. A medida só será cumprida se for constatado real defeito de fabricação e não de mau uso do aparelho.

Se sancionada essa lei, será preciso avaliar a disponibilização de aparelhos para empréstimos, sendo que a demanda atendida em Bento Gonçalves hoje é grande. Do dia 01/11/2018 até o dia 17/04/2019, foram registrados, 242 pedidos de assistência técnica (dados gerais incluindo mal o uso e defeito de fábrica). “Como há um contrato entre a empresa fabricante e a assistência técnica, haverá também um contrato entre a assistência técnica e o consumidor, na hora do empréstimo do aparelho. Só será efetuado o empréstimo se for verificado defeito de fabricação e não por mau uso. O consumidor será responsável pelo objeto, devendo devolvê-lo em perfeitas condições após a restauração do aparelho que foi para a assistência”, destaca



Projeto que garante ao consumidor o direito de receber emprestado outro telefone celular enquanto seu aparelho estiver na assistência técnica para conserto

## Leonildes Paulina Giordani Soliman

### Nide!

Nossa alegria iluminada, nossa força, nosso olhar para o outro, nosso sorriso, nosso aconchego.

Tua presença não é mais física, mas te sentimos em cada linda memória vivida juntos, em cada exemplo, na saudade que chega de mansinho, na paz de quem sabe que estamos juntos em alma, apenas em dimensões diferentes.

Te amamos!

A família de Leonildes Paulina Giordani Soliman convida parentes e amigos para a missa de **um ano do seu falecimento.**

A cerimônia será realizada no dia 01 de maio (quarta), às 19 horas, na Igreja Matriz de São Roque.

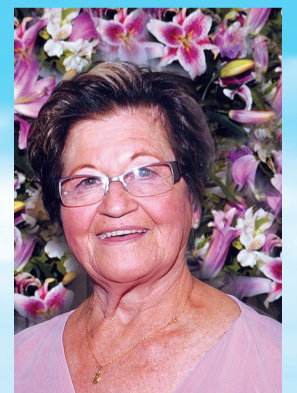

Desde já a família agradece a todos que se fizerem presentes.



**JOSIANE DE CARLI**  
ADVOGADA  
OAB/RS 107.954

Rua Cândido Costa, 65 [jodireito77@gmail.com](mailto:jodireito77@gmail.com)  
Sala 503 | Palazzo Del Lavoro  
Centro | Bento Gonçalves-RS 54 9 9916.7306

### SINDICATO DOS TRABALHADORES NAS INDÚSTRIAS DA ALIMENTAÇÃO DE BENTO GONÇALVES

Rua Dom José Baréa, nº 60 - Bento Gonçalves - RS.

#### EDITAL DE CONVOCAÇÃO

Pelo presente edital ficam convocados todos os trabalhadores da categoria, os quais exercem funções nas indústrias do VINHO, SUCOS e SIMILARES de Bento Gonçalves, Monte Belo do Sul, Santa Teresa e Pinto Bandeira, para uma Assembléia Geral Extraordinária a realizar-se no dia 05 de maio de 2019, em primeira convocação às 10 horas, e em segunda às 11 horas, tendo por local na Sede Campestra do Sindicato, na rua Domenico Pompermayer s/n Distrito de São Valentin, no município de Bento Gonçalves-RS, para deliberarem sobre a seguinte:

#### ORDEM DO DIA

1. Deliberar sobre a conveniência ou não de negociar para a realização de Convenção Coletiva do Trabalho;
2. Caso afirmativo as bases a serem pleitadas;
3. Em caso de malogro das negociações ou da negativa de formalização Convenção Coletiva, deliberar sobre a conveniência ou não de instauração de revisão de Dissídio Coletivo e, caso afirmativo, bases do pedido;
4. Deliberar sobre a seguinte importância ou percentual a ser descontado e recolhido aos cofres do sindicato para a manutenção do sindicato.
5. Deliberar sobre a concessão ou não dos poderes ao presidente para as negociações com a categoria econômica podendo aceitar ou rejeitar proposta e constituir procuradores e firmar acordos.

Bento Gonçalves, 26 de abril de 2019.

**Oclair Sanchez**  
Presidente

# Bento Gonçalves perde 135 postos de trabalho em março

Evolução do emprego por setor de atividade econômica em Março de 2019 em Bento Gonçalves. No mês de Março foram fechados 135 postos de trabalho em Bento Gonçalves, um decréscimo de 0,33% so-

bre o total de empregos formais. Nesse período, os setores que mais fecharam postos de trabalho foram o da Indústria de Transformação, com 87 vagas encerradas, seguido pelos Serviços, com 54 víncu-

los a menos.

Os setores que mais abriram postos de trabalho foram o do Comércio, com 13 novas vagas, seguido pela Construção Civil, com 6 vínculos criados. O saldo acumulado no ano é de 881 vagas abertas. Nos últimos 12 meses foram abertos 657 postos de trabalho no município, um acréscimo de 1,66%. Nesse mesmo período, os setores que mais criaram postos de trabalho foram o da Construção Civil, com 243 novas vagas, seguido pelos Serviços, com 239 novos vínculos. Os setores que mais fecharam postos de trabalho foram o da Indústria de Transformação, com 32 vínculos encerrados, seguido pela Agropecuária, com 13 desligamentos. O setor que obteve maior crescimento relativo no período foi o de Serviços Industriais de Utilidade Pública, com um acréscimo de 11,73%.

Estes dados são do Obser-

vatório do Trabalho da UCS, que divulgou, nesta quarta-feira, 24 de abril, Carta do Mercado de Trabalho Formal do mês de março de 2019. Os dados da Carta são extraídos

da base de dados do Cadastro Geral de Empregados e Desempregados (Caged), divulgado pela Secretaria Especial de Previdência e Trabalho do Ministério da Economia.

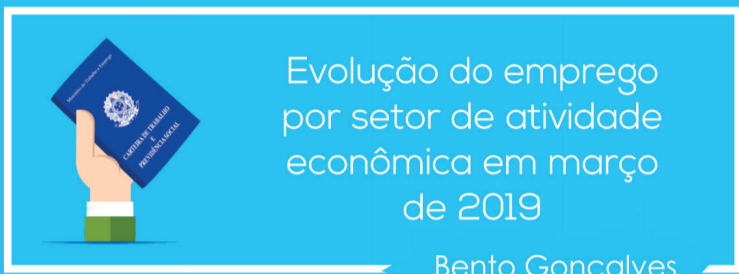

ATIVIDADE ECONÔMICA	ADMIS.	DESIG.	SALDO	EMPR%	No ano		12 meses	
					SALDO	EMPR%	SALDO	EMPR%
EXTRATIVA MINERAL	2	0	2	0,51	4	1,03	-10	-2,49
IND. TRANSFORMAÇÃO	647	734	-87	0,50	369	2,18	-32	-0,18
SERV.IND.UTIL.PUBLICA	1	0	1	0,56	5	2,84	19	11,73
CONSTRUÇÃO CIVIL	115	109	6	0,25	142	6,29	243	11,27
COMERCIO	360	347	13	0,20	96	1,53	212	3,44
SERVIÇOS	682	736	-54	-0,40	279	2,11	239	1,80
ADM. PUBLICA	0	1	-1	-16,67	-1	-16,67	0	-16,67
AGROPECUÁRIA	2	17	-15	-12,30	-13	-10,83	-13	-10,83
<b>TOTAL</b>	<b>1.809</b>	<b>1.944</b>	<b>-135</b>	<b>-0,33</b>	<b>881</b>	<b>2,24</b>	<b>657</b>	<b>1,66</b>



## A Movelsul tem espaço para todos. E uma grande oportunidade para você.

O Sindmóveis quer a sua empresa expondo na Movelsul, a maior feira de móveis da América Latina. Para isso, criou condições muito especiais para micro e pequenos associados. *Afinal, crescer também é questão de oportunidade.*

[f @movelsul.brasil](https://www.facebook.com/amovelsul.brasil)

[i @movelsulbrasil](https://www.instagram.com/amovelsulbrasil)

[www.movelsul.com.br](http://www.movelsul.com.br)

## MÓDULOS EXCLUSIVOS DE 25M<sup>2</sup>

LOCALIZADOS NO PAVILHÃO C

MONTAGEM BÁSICA INCLUSA

(1 MESA + 3 CADEIRAS + 1 BALCÃO + 1 BANQUETA + 1 DEPÓSITO)

APOIO DE 50% DO SINDMÓVEIS

## 16-19 / MARÇO / 2020

PARQUE DE EVENTOS DE BENTO GONÇALVES | RS | BRASIL

REALIZAÇÃO



**Sindmóveis**  
Bento Gonçalves



**Movelsul**  
Feira de Móveis | Brasil

Informações: [comercial@movelsul.com.br](mailto:comercial@movelsul.com.br) ou (54) 2102 6800.

# Ifrs abre curso gratuito de qualificação profissional sobre plantas bioativas na sustentabilidade

30 vagas estão disponíveis para alunos, agricultores e demais interessados na capacitação para o uso das plantas bioativas na alimentação.

O destaque deste curso é o estudo de duas espécies de plantas alimentícias não convencionais e tradicionalmente utilizadas pelos imigrantes italianos e seus descendentes na Serra Gaúcha, para consumo próprio o Crem e o Dente de Leão

Segundo a coordenadora do curso Raquel de Avila, "estas plantas apresentam relevância nutricional em seu estudo fitoquímico e muito contribuirá em ações de segurança alimentar e ainda ofertará uma nova linha de mercado agro-ecológico e merenda escolar".

O curso oferta 30 vagas e a metodologia está dividida em 28 aulas teóricas com práticas de manipulação in natura e agroindústria, e visitas técnicas a produtores orgânicos e empresas familiares, que são referência na



Almeirão-do-campo | chicória-do-campo | radite (pisa can)

região da Serra Gaúcha.

A inscrição para o curso que terá duração de 160 horas/aula, às terças-feiras à noite no campus do Instituto Federal, pode ser feita através do link [encurtador.com.br/dDGH3](http://encurtador.com.br/dDGH3) (que provavelmente foi divulgado errado), mas pode ser obtido mais informações de como se inscrever através do e-mail da coordenadora [raquel.avila@bento.ifrs.edu.br](mailto:raquel.avila@bento.ifrs.edu.br)

## Conteúdo a ser estudado

Segurança alimentar e Nutricional Sustentável (SANS) : Breve relato histórico fundamentos, contexto político, políticas públicas de SANS';

Visita Técnica ao CETANP - Nova Petrópolis;

Políticas e programas de governo com interface com a

SANS : PNAE, PAA, Promoção da Saúde;

Segurança Alimentar e Nutricional Sustentável no IFRS: Política de SANS do IFRS, abordagem educativa e ferramentas pedagógicas utilizadas na execução dos principais programas de SANS (PANCS, Fito-terápicos);

Revisão histórica do uso das plantas medicinais; Legislação sobre a produção, manipulação e comercialização de plantas medicinais; Formas de apresentação comercial das plantas medicinais: farmácias, mercados e feiras livres;

Cultivo de plantas medicinais, colheita \* prática: propagação de plantas bioativas;

Fitoquímica das plantas medicinais I e II (60 plantas) \* Prática: manipulação in natura, infusões, decos e macerados;

Fitoquímica das plantas medicinais III e IV (60 plantas) \* Prática: manipulações caseiras com vinhos, tinturas, vinagres medicinais;

Plantas aromáticas e condimentares \*Prática: pastas, mix de ervas e gorduras aromatizadas - - Agroecologia e sistemas sustentáveis de Produção de alimentos - princípios e práticas;

Plantas medicinais na linha de bem estar e conforto \* Prática: travesseiros, máscaras e aromatizadores de ambiente com plantas medicinais;

Plantas de interesse do Renissus e interações medicamentosas;

Visita Técnica - Garibaldi \* Zita Bortolini, produtora de Plantas PANC e medicinais;

História da modernização conservadora da agricultura, impactos e consequências;

Efeito dos agrotóxicos na saúde;

Plantas medicinais utilizadas na linha de cosméticos e perfumaria \*Prática: sabões, sabonetes e sais de banhos;

Apresentação do filme Nosso Futuro Roubado - Roda de conversa;

Agrobiodiversidade - valorização das PANCS, resgate, conservação, manejo e uso - Técnicas de produção de sementes e mudas de PANCS;

Princípios e práticas de manejo ecológico de solos;

Princípios e práticas de manejo ecológico de insetos e doenças;

Boas práticas de fabricação; Visita Marisa Quilanti - Antonio Prado;

Valor nutricional do Crem e do Dente de Leão ;

## CURSO DE QUALIFICAÇÃO PROFISSIONAL SOBRE PLANTAS BIOATIVAS NA SUSTENTABILIDADE

Coordenadora: Raquel Margarete Franzen de Avila ([raquel.avila@bento.ifrs.edu.br](mailto:raquel.avila@bento.ifrs.edu.br))  
Carga horária: 160 horas  
Número de vagas: 30  
Público: produtores rurais, alunos e demais interessados no assunto  
Local: IFRS Campus Bento Gonçalves (Rua Osvaldo Aranha, 540)  
Período: 07/05 a 30/11/2019 (Todas as terças-feiras, das 18:30 às 22:30)  
(54) 3455.3280 / 3455.3231

Utilização do Crem e do Dente de Leão in natura e na culinária Elaboração de farinha de Crem e Dente de Leão e utilização em produtos alimentícios;

Plantas Alimentícias Não Convencionais- PANC I (conceito e valoração nutricional-40 plantas)\* Prática: Fastfood PANC;

Visita Técnica Cyrlei Lorenzatti, Pinto Bandeira (agroindústria de frutas desidratadas)

Plantas Alimentícias Não Convencionais- PANC II (40 plantas) \*prática: saladas in natura e o crem como realçador do sabor;

Plantas Alimentícias Não Convencionais- PANC (40 Plantas) \* Prática: pratos quentes e recomendações para merenda escolar;



Crem



Dente de leão

## C U R S O D E E X T E N S Ã O

# PLANTAS BIOATIVAS

## CURSO DE QUALIFICAÇÃO PROFISSIONAL PLANTAS BIOATIVAS NA SUSTENTABILIDADE



VAGAS  
CURSO GRATUITO  
LIMITADAS

### ASSUNTOS

AGROECOLOGIA | PLANTAS MEDICINAIS | PANC | MANIPULAÇÃO EM AGROINDÚSTRIA

Data de Início: 07/05/2019 Término: 30 de novembro, das 18:30 às 22:30hs.  
Todas as Terças-feiras.

Inscrições pelo link: [encurtador.com.br/dDGH3](http://encurtador.com.br/dDGH3)

### Local

IFRS - Campus Bento Gonçalves | Av. Osvaldo Aranha, 540 (em frente ao Corpo de Bombeiros)



# Em noite de premiação, Presidente da Agas cobra reciprocidade do Governo do Estado

Em noite de premiação, Presidente da Agas cobra reciprocidade do Governo do Estado

Quatorze foram as empresas homenageadas pela AGAS na noite da última terça-feira (24) com o Ranking Agas pelos critérios de crescimento, destaque em vendas, capacidade de empregabilidade e desenvolvimento das redes de negócio.

Agrande homenagem da noite fez alusão ao supermercadista-modelo, ao símbolo do varejista Marcello Zaffari. Segundo o Presidente da Associação Gaúcha de Supermercados, Antônio Longo foi "Marcello ensinou-nos, seja à frente dos negócios da família ou ante projetos como a presidência da AGAS, que a busca contínua pela perfeição, é algo a ser perseguido em qualquer atividade que venhamos a desempenhar."

Segundo Longo, em seu discurso de abertura "a partir desta noite, todos os anos a AGAS vai distinguir 3 líderes supermercadistas para outorgar a Medalha Marcello Zaffari, a mais alta honraria destinada pela entidade a empresários do setor." Para a Região Metropolitana, o escolhido foi o patriarca da família Gecepel, Jacy Pfitscher. O segundo homenageado foi Antônio Alberto Righi, um dos responsáveis pelo sucesso dos 50 anos de história do Righi Supermercados. Zefiro Giassi foi o terceiro supermercadista homenageado com a Medalha Marcello Zaffari.

## Discurso forte

Ao lembrar aos convidados o tamanho e força do setor supermercadista, Antônio Longo destacou aos supermercadistas, políticos e convidados presentes na noite de premiação "que o setor de recebe diariamente 4 milhões de gaúchos em suas lojas, e para apontar o Ranking Agas 2018, a entidade ouviu 245 supermercadistas, de 114 municípios e parabenizou os premiados da noite.

## R\$ 31,7 bilhões de faturamento no RS

Reforçando o poder supermercadista, Longo apresentou números positivos que apontam para um crescimento nominal de 5,2% no ano de 2018, com um faturamento total de R\$ 31,7 bilhões no Rio Grande do Sul, que superou a média de crescimento da economia e é maior, também, que a média do crescimento do setor supermercadista brasileiro.



Antônio Longo, Presidente da Associação gaúcha de supermercados

## Força

Pontuou também o crescimento de 2% em número de lojas e de vagas formais de trabalho, mostrando que os supermercados seguem investindo e proporcionando emprego e renda.

Sugerindo possibilidade de melhorar a regulamentação no caso de menor aprendiz, comemorou que o setor supermercadista gaúcho segue sendo porta de entrada para pelo menos 25% dos trabalhadores de primeiro emprego. Lembrando os melhores gerentes de supermercados, e mesmo alguns colegas empresários do setor, iniciaram como empacotadores ainda muito jovens nas empresas do setor, destacou favorável à proteção dos direitos das crianças, mas entende que a idade de 14 anos já seria suficiente para que um jovem iniciasse sua vida profissional, principalmente onde um Estado, não tem capacidade de absorver e oferecer a um Jovem uma Educação com tempo Integral.

## Quase 100 mil empregos

"Hoje, o setor supermercadista gaúcho emprega 99.800 pessoas, são quase 100 mil gaúchos levando renda para suas casas a partir de atividades desenvolvidas em nosso segmento. A AGAS já capacitou mais de 5 mil pessoas por ano em nível de gestão e operação," destacou Longo.

## Apoio a pequenos

Preocupado com a queda da participação da indústria no PIB Gaúcho, Antonio Longo anunciou que a Expoagas de 2019 estará abrindo mais estandes pequenos e com baixo custo, "para que fornecedores regionais venham aproveitar o grande celeiro de negócios que é a Expoagas."

## Qualificação para agroindústria

Em parceria com o Sebrae, o Senar e a Farsul, a Agas forma grupos de qualificação para produtores rurais que fornecem os supermercados. A previsão para este ano é de que pelo menos 250 agroindústrias familiares estejam englobadas no projeto, recebendo gratuitamente dicas de gestão, caderno de campo, boas práticas, segurança, rastreabilidade, composição de etiquetas e muitas outras capacitações. "Convidamos os colegas supermercadistas a procurarem o Departamento de Capacitação da AGAS e a indicarem fornecedores de hortifruti que possam participar gratuitamente deste projeto," convocou o presidente da entidade.

## Lançamento da AgroAgas

Em maio de 2019, estará acontecendo a primeira Agro-AGAS, evento concebido para "oportunizar qualificação, agricultura orgânica e oportunidades comerciais à pequenos produtores familiares, qualificando e mantendo as famílias no campo, com qualidade e rentabilidade de seus negócios. Assim como hoje temos mais de 140 jovens supermercadistas dentro do AGAS Jovem, garantindo a posteridade do setor de supermercados e da nossa entidade, também queremos fomentar ao jovem do campo, que dê continuidade aos negócios de sua família."

## Convite para Fenavinho

Na noite da premiação a Agas, através de Antônio Longo abriu espaço para as soberanas da Fenavinho fazer o convite para todo o Estado do Rio Grande do Sul visitar Bento Gonçalves, e os supermercadistas, em especial, "possam co-

nhecer e adquirir os excelentes Vinhos Brasileiros, aumentando os espaços nas gôndolas destes produtos nos supermercados gaúchos" Longo lembrou aos presentes que os vinhos gaúchos são elaborados 20.000 famílias que dedicam suas vidas e produzindo as melhores uvas, para os melhores vinhos e espumantes.

## Reforma da Previdência

Revelando-se ansioso para o desfecho da situação envolvendo a Reforma da Previdência e se dizendo confiante na equipe econômica do Governo Federal, Longo acredita que "a médio prazo esta é a solução para mantermos este País como uma nação de todos, mas a curto prazo, precisamos da retomada urgente da atividade econômica, e a maneira mais rápida é a ativação da construção civil, esta movimentando os sonhos de todos, o sonho da Casa própria, da Geladeira, dos produtos alimentícios na geladeira, e principalmente da realização das obras de Saneamento básico, onde nossos índices permanecem nos piores comparativos do mundo."

## Reforma Trabalhista

Sobre a Reforma Trabalhista, "vemos com preocupação a situação dos sindicatos patronais neste momento. Empresas não valorizando o seu Sindicato, negociando acordos diretamente com os sindicatos laborais, ressaltou Longo." Na opinião do presidente da Agas este é um movimento que pode parecer favorável a curto prazo, mas que certamente causará um problema incontornável no futuro. "Recomendamos que os supermercadistas valorizem e fortaleçam seus sindicatos, para que sigamos tendo equilíbrio nas relações com os empregadores e mantenhamos a saudabilidade das negociações," pediu.

## Substituição Tributária

Antônio Longo pediu em seu discurso que seja revisto - através da proposta já entregue ao Governo do Estado, o sistema de recolhimento da Substituição Tributária. Segundo o supermercadista, o atual sistema de recolhimento gera dúvidas e inconformidade nas entregas das guias, o que certamente impactará negativamente na arrecadação ainda este mês. "Cerca de 80% dos supermercados entregarão

as guias de ICMS com inconformidades ao final do atual exercício fiscal", revelou. "Precisamos utilizar o Sefaz para simplificarmos o sistema tributário", pediu.

## Segurança

Parabenizando o Governo do Estado pelo treinamento de 2 mil novos policiais, que em breve reforçarão a nossa segurança pública, "já que somente com policiais na rua garantiremos melhores condições a todos", Antônio Longo revelou que hoje, o varejo gaúcho gasta cerca de 1,5% de sua receita em segurança particular, ultrapassando o valor e 500 milhões de reais/ano.

Em seu discurso na noite de premiação o presidente da entidade questionou classe política presente: "quantas novas lojas e novos empregos poderiam ser criados se direcionássemos estes recursos para os nossos negócios?"

"Sabemos que temos 15 mil policiais militares em atividade no Rio Grande do Sul, com uma carência de 17 mil policiais. Na polícia Civil, são 4.800 profissionais, com uma carência de 4.200 policiais. Estes são os verdadeiros heróis que defendem a população gaúcha em 497 municípios, mas precisamos de mais homens e mulheres atuando efetivamente nestas corporações, para reduzirmos os 3 mil assassinatos que ocorrem todos os anos em nosso Estado, sendo que 50% destes assassinatos são de Jovens de 15 a 29 anos, perdendo uma capacidade produtiva de 550 mil reais por jovem assassinado", justificou.

## Aplicativo de preços

Lembrando que são contrários ao aplicativo oferecendo os preços dos produtos aos consumidores, pois prejudica justamente o pequeno mercado que não consegue preços competitivos como as grandes redes, "mas que consegue buscar diferenciais de atendimento e acolhimento aos clientes", Antonio Longo cobrou duramente: "já existem estes aplicativos no mercado, mas não podemos concordar que seja validado pelo Governo do Estado".

Antes de chamar os agraciados da noite Longo deixou um recado claro aos governantes: "menos Estado, menos estatais, mais cidadania, menos direitos adquiridos esta é a solução para recuperarmos a renda de todos."



Soluções que só um marceneiro de confiança pode oferecer!



C

**Couto Móveis**  
INDÚSTRIA DE MÓVEIS

☎ 54.9 9951.7719 | ☎ 54.9 9614.9750 | ☎ 54.9 9957.1024 | ✉ coutomoveis@hotmail.com

## Basquete Centenário representa Bento Gonçalves em Santa Catarina

Neste domingo (28), a Equipe Basquete Centenário irá representar Bento Gonçalves em competição, Copa Sul de Basquete 3x3, os jogos irão acontecer na Cidade de Rio do Sul-SC. O time é composto pelos atletas Gustavo Larentis, Alessandro Araújo, Jonathan Muller e Diego Gheno.

A modalidade de basquete 3x3 é composta por três jogadores em cada time mais um substituto e é jogado em meia quadra. A modalidade vem crescendo e ganhando espaço. Possui algumas regras diferentes do basquete comum, algumas delas são: a bola de três pontos nesta modalidade valem dois; apenas uma cesta é utilizada; a equipe que ganha é aquela que marcar primeiro 21 pontos ou que ao final de 10 minutos tenha acertado a bola na cesta



mais vezes; as jogadas devem ser realizadas em até 12 segundos.

Em 2020, a modalidade

participará pela primeira vez dos Jogos Olímpicos, em Tóquio.

A marca mais lembrada em segurança na Serra Gaúcha agora de cara nova.

MONITORA  
BENTO

www.monitorabento.com.br  
54 2521.2211

Gestão completa em segurança, planejada especialmente para quem exige o melhor em monitoramento vinte e quatro horas todos os dias.



Segurança individual para pessoas que precisam cuidados especiais. Equipamentos de uso pessoal dão autonomia ao usuário e toda tranquilidade aos familiares.



Segurança eletrônica vinte e quatro horas, com a mais completa estrutura móvel, unidades de apoio estratégicas, além de contar com equipe altamente treinada.



## Dois assaltos em menos de cinco horas em Bento Gonçalves

Duas mulheres foram assaltadas em Bento na segunda-feira (22), no intervalo de cinco horas, ambas tiveram suas bolsas levadas.

O primeiro assalto registrado foi na Rua Pernambuco, bairro Universitário, por volta de 17h20m a uma mulher de 43 anos, que foi abordada por um homem encapuzado que a obrigou a entregar a bolsa, o ladrão roubou R\$ 80,00 que estava

dentro da mesma e depois a descartou em uma lixeira das proximidades.

O outro assalto foi na Rua Guilherme Fasolo, no bairro Maria Goretti, cerca de 22h20m, a vítima de 22 anos foi abordada por um homem armado com uma faca que desceu de um carro de modelo Gol, ele ordenou a entrega da bolsa e seu celular, após o roubo os ladrões fugiram em sentido ao bairro São Roque.

## Homem furta cheque e é preso

Durante operação de fiscalização e combate ao crime, realizada na tarde de terça-feira (23), na BR 470, realizada pela Polícia Rodoviária Federal, foi abordado carro de modelo Corsa, que já era suspeito de auxiliar furtos de veículos na Serra. O proprietário do veículo, morador de Bento Gonçalves, de 27 anos, saiu preso da operação.

No momento da revista do veículo foi encontrado em seu

interior um cheque no valor de R\$ 10.000,00, em nome diferente do proprietário do motorista, que informou que havia encontrado o título no chão, entretanto, após contato com o dono do cheque, verificou-se que o mesmo foi objeto de furto no final de semana em Bento Gonçalves.

Ao final da operação o homem foi preso e encaminhado a Polícia Civil.

## Carteira é furtada de dentro de veículo na Cidade Alta

A vítima, uma mulher de 37 anos registrou boletim de ocorrência, na terça-feira (23), na Delegacia de Polícia de Pronto Atendimento, onde relatou que sua carteira foi furtada de dentro de seu carro, na Avenida Osvaldo Aranha por volta das 11h15.

Segundo a vítima que não

tem certeza se fechou ou não o veículo, a carteira estava no banco do passageiro, continha cartões de banco, documentos e um cheque. Só foi percebida a ocorrência do fato quando a mesma recebeu avisos bancários de notificação de no mínimo três saques na Caixa Econômica Federal.

## 45 pedras de crack são apreendidas com adolescente de 17 anos

Foi realizada operação de combate ao tráfico de drogas pelo Pelotão de Operações Especiais (POE) da Brigada Militar, na Rua Osvaldo Osvaldo Henrique Veríssimo, localizada no bairro Tancredo Neves, na quarta-feira (24) cerca de 11h45m.

Na ação, foram apreendidas 45 pedras de crack que estavam em posse de um jovem de 17 anos, após a operação o mesmo foi encaminhado a Delegacia de Pronto Atendimento (DPPA).

## Jovem é agredido com garrafadas no bairro Vila Nova

Foi registrada ocorrência na quarta-feira (24), de agressão a um jovem de 23 que aconteceu na sexta-feira (19), próximo a uma casa de shows no bairro Vila Nova I, a vítima sofreu perfurações nas costas,

feitas com uma garrafa de vidro quebrada. A Brigada Militar foi acionada, bem como ambulância do Samu, que prestou os primeiros atendimentos e o encaminhou ao Hospital Tacchini.

## Furto de veículo é registrado em Tuiuty

Foi registrado furto de carro na madrugada de segunda-feira (22), o Honda de modelo CRV e placa IMG-6175 estava na garagem de uma casa no distrito de Tuiuty, a residência não possui

muro ou cerca, o carro havia sido estacionado na noite de domingo e quando o proprietário foi buscar na manhã de segunda-feira o mesmo não estava mais no local deixado.

## Acidente na ERS 122 deixa vítima fatal

O caminhoneiro Mauro Dal Lago, de 55 anos, natural de Caxias do Sul transitava no Km 48 da ERS-122, cerca de 20h da terça-feira (23), no trecho que compreende Sete Colônias, no sentido Farroupilha/São Vendelino.

O homem perdeu o controle do veículo que estava carregado de material reciclável e invadiu a outra pista, o veículo entrou em choque com paredão de rochas, foram acionados o Corpo de Bombeiros de Farrou-



Caminhão colidiu com paredão de rocha

pilha, SAMU, Resgate Voluntário e CRBM para atendimento a ocorrência, ele ficou preso nas ferragens e morreu no local.



O motorista ficou preso nas ferragens do caminhão

## Brigada Militar atende ocorrência entre vizinhos e acaba prendendo foragido

Na quarta-feira (24), a Brigada Militar foi acionada para registro de uma ocorrência de discussão entre vizinhos, na Rua Elias Tadeu Dall'Onder, localizada no bairro Santa Helena. Ao verificar os dados dos envolvidos, foi constatado que um deles estava com mandado de prisão vigente em Flores da Cunha.

O homem foi encaminhado a Delegacia de Polícia de Pronto Atendimento para posterior

transferência a cidade no qual o mandado foi expedido.

## Estabelecimento comercial é alvo de arrombamento e furtos

O proprietário de uma empresa, um homem de 52 anos registrou a ocorrência do arrombamento a seu estabelecimento comercial, na manhã de segunda - feira (22), a empresa fica localizada na Rua Ricardo Fianco, no Bairro São Roque .

Para ter acesso ao interior do estabelecimento, o criminoso entrou pelo forro do banheiro, de acordo com o depoimento do proprietário da loja. Foram furtados do local materiais elétricos diversos, cinco rolos de fios de cobre, um celular e dois notebooks.

 Vanessa Dal Ponte  
ADVOGADA

Vanessa Dal Ponte

OAB/RS 81.484

54 9988.3530

Rua Marechal Deodoro - nº 230 - sala 1502 - Torre Comercial Shopping Bento  
95700-000 - Bento Gonçalves - Rio Grande do Sul

# Gazeta

Bento Gonçalves | 26 de abril de 2019 | Edição 3281

Muito mais que notícias

Circulação terças e sextas | R\$ 2,20 | www.gazeta-rs.com.br

## CINEMA

Validade da programação: 25/04/2019 a 01/05/2019  
Sujeita a alterações sem aviso prévio.

Shopping Bento: 3055 2442

L'américa Shopping: 3454 1334

Salas tradicionais (2D): R\$ 26,00 inteira e R\$ 13,00 meia

Salas 3D : R\$30,00 inteira e R\$15,00 meia

Promoção\*: na terça-feira e quarta-feira todos pagam meia entrada

\* Esceto feriados e sessões de pré-estreia

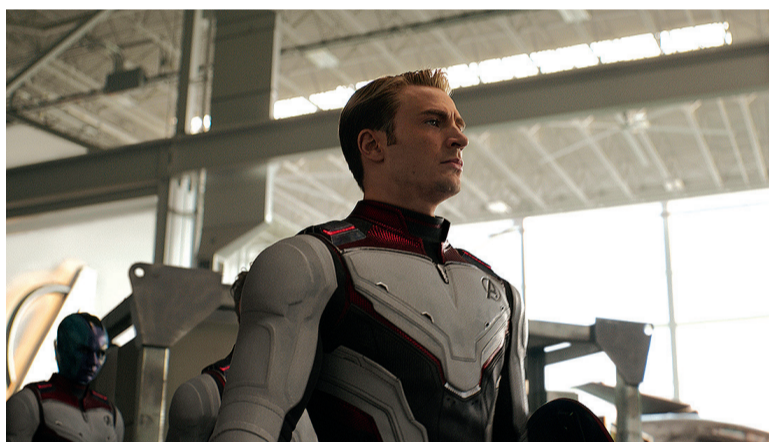

Shopping Bento

### Vingadores: Ultimato

13:40h - Dublado 2D  
17:20h - Legendado 3D  
20:45h - Dublado 3D

Após Thanos eliminar metade das criaturas vivas, os Vingadores precisam lidar com a dor da perda de amigos e seus entes queridos. Com Tony Stark (Robert Downey Jr.) vagando perdido no espaço sem água nem comida, Steve Rogers (Chris Evans) e Natasha Romanov (Scarlett Johansson) precisam liderar a resistência contra o titã louco.

### Dumbo

13:40h - Dublado 2D

### De Pernas pro Ar 3

16:10h - Nacional 2D  
21:00h - Nacional 2D

O sucesso da franquia Sex Delícia faz com que Alice (Ingrid Guimarães) rode o mundo, visitando os mais diversos países em uma correria interminável. Sem tempo para se dedicar à família, quem assume a casa é seu marido João (Bruno Garcia), que cuida dos filhos Paulinho (Eduardo Mello) e Clarinha (Duda Batista), de apenas seis anos. Cansada de tanta agitação, Alice decide se aposentar e entregar o comando dos negócios à sua mãe, Marion (Denise Weinberg). Porém, o surgimento de Leona (Samya Pascotto), uma jovem competitiva, faz com que mude seus planos.

### Superação O Milagre da Fé

18:40h - Dublado 2D

John Smith, um menino de 14 anos, passeava com a família em uma manhã de inverno no Lago St Louis, no Missouri, quando, acidentalmente, sofreu uma queda e se afogou. Chegando ao hospital, John foi considerado morto por mais de 60 minutos até que sua mãe, Joyce Smith, juntou todas as suas forças e pediu a Deus para que seu filho sobrevivesse. Sua prece poderosa foi responsável por um milagre inédito.

L'américa Shopping

### Shazam!

13:40h - Dublado 2D

Billy Batson (Asher Angel) tem apenas 14 anos de idade, mas recebeu de um antigo mago o dom de se transformar num super-herói adulto chamado Shazam (Zachary Levi). Ao gritar a palavra SHAZAM!, o adolescente se transforma nessa sua poderosa versão adulta para se divertir e testar suas habilidades. Contudo, ele precisa aprender a controlar seus poderes para enfrentar o malvado Dr. Thaddeus Sivana (Mark Strong).

### A Maldição da Chorona

16:20h - Dublado 2D  
21:00h - Legendado 2D

Na Los Angeles da década de 1970, uma assistente social criando seus dois filhos sozinha depois de ser deixada viúva começa a ver semelhanças entre um caso que está investigando e a entidade sobrenatural La Llorona. A lenda conta que, em vida, La Llorona afogou seus filhos e depois se jogou no rio, se debulhando em lágrimas. Agora ela chora eternamente, capturando outras crianças para substituir os filhos.

### A Cinco Passos de Você

18:40h - Dublado 2D

Aos dezesseis anos de idade, Stella Grant (Haley Lu Richardson) é diferente da maior parte dos adolescentes: devido a uma fibrose cística, ela passa muito tempo no hospital, entre tratamentos e acompanhamento médico. Um dia, conhece Will Newman (Cole Sprouse), garoto que sofre da mesma doença que ela. A atração é imediata, porém os dois são obrigados a manter distância um do outro por questões de saúde. Enquanto Stella pensa em quebrar as regras e se aproximar do garoto da sua vida, Will começa a se rebelar contra o sistema e recusar o rigoroso tratamento.

### Vingadores: Ultimato

13:40h - Dublado 2D  
17:20h - Dublado 3D  
20:45h - Legendado 3D

## TEMPO LOCAL

Hoje 26/04		Chuva a qualquer hora	↑ 27°C ↓ 18°C
Sáb 27/04		Chuva a qualquer hora	↑ 23°C ↓ 13°C
Dom 28/04		Chuva a qualquer hora	↑ 21°C ↓ 14°C
Seg 29/04		Névoa ao amanhecer	↑ 23°C ↓ 14°C

fonte: climatempo.com.br

## LOTERIAS

Megasena - concurso 2145

06 08 28 51 53 59

Federal - extração 05382

1° 38146

2° 59392

3° 11566

4° 41959

5° 59312

Lotomania - extração 1963

08 09 19 30 36

40 42 53 54 55

59 62 63 66 71

74 87 88 97 99

fonte: caixa.gov

## FALE CONOSCO

ligue: 54 3701 2308

Rua 13 de Maio, 229 - 3° andar  
www.gazeta-rs.com.br

assinaturas@gazeta-rs.com.br

atendimento@gazeta-rs.com.br

educacao@gazeta-rs.com.br

redacao3@gazeta-rs.com.br

esporte@gazeta-rs.com.br

interior@gazeta-rs.com.br

classificados@gazeta-rs.com.br

