

Polícia

Duas mulheres agredidas no bairro Pomarosa

pág 11

Polícia

Homem se entrega à polícia depois de assalto

pág 11

Polícia

Fogo consome casa no Municipal

pág 10

Gazeta

Bento Gonçalves | 15 de março de 2019 | Edição 3270

Muito mais que notícias

Circulação terças e sextas | R\$ 2,20 | www.gazeta-rs.com.br

3701-2302 | 3701-2304 | 3701-2306 | 3701-2308

FAKE NEWS

Deputado Federal desmente vinda de Bolsonaro a Bento



Depois de ser replicada pelos portais de notícias do Estado e da cidade que o Presidente da República viria a Bento Gonçalves fundar um novo partido, a informação foi desmentida pela imprensa do Palácio do Planalto e pelo Deputado gaúcho Bibó Nunes (PSL). Página 03

Esporte

Esportivo vence Igrejinha e segue na liderança

pág 09

E-Título

Cartório Eleitoral agenda cadastro biomédico

pág 06

Consultas Médicas

Ortopedia - Traumatologia - Ginecologia - Pediatria - Geriatria
Neurologia - Dermatologia - Psiquiatria - Oftalmologia - Nefrologia
- Cardiologia - Pneumologia - Clínico Geral - Medicina do trabalho

+ Fonoaudiologia + Psicologia + Nutrição + Fisioterapia

Convênio com exames de imagem e laboratório

54 3075 0796 | 99691 4166

Rua Saldanha Marinho, 435 Galeria Solar, sobreloja 01 | Centro
www.clinicapopularbg.com.br contato@clinicapopularbg.com.br

Instagram /ClínicaPopularBentoGonçalves

Responsável Técnico: Dr. Diego Gybaski | Cremers 29.650



Corretores

Creci nomeia novo Conselho e Delegados da 20ª Sub-região

Na solenidade, também duas imobiliárias receberam seus certificados de pessoa jurídica e 16 novos corretores foram habilitados profissionalmente

pág 06

A 5 MINUTOS DO CENTRO

nexus
RESIDENCIAL

TURBO FGTS
desconto de até
R\$ 10mil*



VISITE AS
OBRAS JÁ INICIADAS!



COMPRE COM
RENDA A PARTIR
DE R\$ 1.500

ENTRADA EM:
40x
ou use seu FGTS

PLANTÃO DE VENDAS
99672.2700
MAIORES INFORMAÇÕES

CONSTRUÇÃO E REALIZAÇÃO:



VENDAS:



Todas as imagens deste material tem caráter meramente ilustrativo. O valor do subsídio será de até R\$ 18.980,00 e estará à disposição de acordo com a renda, sujeito a regras, disponibilidade e duração do programa Minha Casa Minha Vida. A assinatura do contrato de financiamento depende da aprovação de crédito do cliente pela construtora e pelo agente financeiro. Valor referente ao apartamento 2 dorms. 104 c/box (R\$ 145mil) e Apartamento 303 studio c/box (R\$ 95 mil) *Simulação realizada através do Simulador Habitacional Caixa, em 22/11/2018, para pessoa física, c/mais de 3 anos de trabalho sob o regime do FGTS. Taxa de juros 5% a.a. Demais informações estão disponíveis nas imobiliárias credenciadas. Na utilização do seu FGTS para compra, há bônus de até R\$ 10.000,00 para compor a entrada. Consulte o regulamento nos plantões de venda.

CRECI: 22.738-J

RL TECH

Ar Condicionado

27 anos de experiência

Instalação, conserto,
manutenção e higienização
de ar condicionado

 (54) 996527203

 @rltechar



Orçamento sem compromisso

A BANDA LARGA

LÍDER EM ULTRAVELOCIDADES

VEM SER MUITO NET





120 MEGA
COM WIFIPLUS

POR APENAS
R\$ **99,00**
POR MÊS
POR 1 ANO
APÓS, O VALOR
SERÁ DE R\$ 154,99/MÊS

ASSINE AGORA

3453-1242

Válido até 31/12/2018 para a contratação da banda larga NET Virtua apresentada nesse anúncio. O valor promocional anunciado é válido pelo período da oferta (proporcional ao primeiro mês + os meses subsequentes da promoção) do NET Virtua 120 Mbps. Valores válidos para a contratação em débito automático (fatura digital) e fidelidade de 12 meses, sujeito a taxa de adesão e cobrança de multa de até R\$ 300,00 em caso de cancelamento antecipado. Banda larga fixa líder em ultravelocidade: Relatório Anatel Agosto 2018 - A Anatel considera ultravelocidade na banda larga as velocidades acima de 34Mbps. Consulte disponibilidade técnica para instalação em seu endereço, características e condições de aquisição, inclusive individualmente, dos serviços apresentados em net.com.br.



AGENTE AUTORIZADO

Gazeta

Muito mais que notícias

Diretora: Ana Lúcia Zanelatto.

Circulação Gazeta: Terças-feiras e Sextas-feiras. **Circulação Jornais Rurais:** Terças-feiras em rodízio, pela ordem, Jornal Tuiuty, Jornal Monte Belo do Sul, Jornal Vale dos Vinhedos e Jornal São Pedro.

REFERÊNCIA EM ODONTOLOGIA ESTÉTICA

SORRISO DE PACIENTE FEITO NO INSTITUTO BORDIN EM APENAS UM DIA. RESULTADO EXTREMAMENTE ESTÉTICO E NATURAL COM FACETAS DE PORCELANA

AGENDE UMA AVALIAÇÃO!



Instituto
BORDIN
Odontologia estética, Nutrição e Coaching

RUA 14 DE JULHO, 920, BAIRRO DO PARQUE, FARROUPILHA-RS **54 3268-1215**

Deputado Federal do PSL desmente, na tribuna, que Bolsonaro vem à Bento para criar novo partido

Bibo Nunes (PSL/RS) desmente Carmem Flores e afirma que Bolsonaro não sai do PSL

O deputado federal Bibo Nunes (PSL/RS) esclareceu nesta quarta-feira (13) na tribuna da Câmara dos Deputados que o presidente Jair Bolsonaro não deixará o Partido Social Liberal (PSL).

“Ela dizer que vai lançar um partido com a presença de Bolsonaro é um delírio. Essa senhora está com problemas mentais há muito tempo”, Bibo Nunes.

Segundo o parlamentar, a mídia gaúcha repercutiu uma fake news dada pela empresária Carmem Flores. O parlamentar (que gravou um vídeo exclusivo para a Gazeta) afirmou se tratar de uma fantasia da ex-presidente da legenda, afastada por Bibo, e garantiu que o presidente Jair Bolsonaro não sairá da legenda.

“Essa notícia deveria ter sido dada no dia primeiro de abril”, concluiu e pediu mais seriedade na política por não suportar notícias falsas.

Entenda o caso

Vários órgãos de imprensa gaúcha, e principalmente de Bento Gonçalves, replicaram a informação, sem checar a veracidade com a assessoria do presidente da República que, com uma simples ligação para a Janaina no 61 3411127980, desmascarou a fake news.

Os delírios divulgados como furo de reportagem por “jornalistas” vão desde engolir que uma ex presidente do partido durante a campanha de 2018, a tal “empresária” Carmem Flores, estaria à frente das articulações políticas. Sem o menor questionamento sobre o motivo do Presidente da República abandonar seu partido pelas mãos de uma candidata que deixou a legenda em atrito com correligionários, os “jornalistas” afirmaram que “rumores dão conta quanto a uma articulação para a recriação da UDN (União



Em vídeo exclusivo para a Gazeta, o Deputado gaúcho Bibo Nunes, acusou a empresária de delírio, ao afirmar que Bolsonaro deixaria o PSL

Democrática Nacional), partido Bolsonaro estariam planejando para o qual integrantes do clã migrar, na esteira do desgaste

sofrido pelo PSL.”

Seria risível, se não houvesse quem acreditasse e passasse adiante tamanho nonsense do argumento para a criação do novo partido: “além de afastar a família dos problemas do PSL, a nova sigla realizaria o projeto político de aglutinar lideranças da direita nacional identificadas com o liberalismo econômico e com a pauta nacionalista e conservadora, defendida pelo clã Bolsonaro.”

A fake news tem até a indicação do importante partido que Bolsonaro entraria: a UDN que, ao que tudo indica, ainda está sem registro no Tribunal Superior Eleitoral (TSE).

Enfim, um simples questionamento de um estagiário teria evitado tamanho mico: quem é Bento Gonçalves na fila do pão para o Presidente da República escolher como cidade sede para mudar de partido?

A CASA É TODA SUA

PARTICIPE DAS SESSÕES ORDINÁRIAS TODAS AS SEGUNDAS A PARTIR DAS 15H

Participar é a melhor forma de construir um futuro melhor para o nosso município.



TV CÂMARA BENTO



ACOMPANHE ao vivo em todos os canais da Câmara

- /camarabento
- @camarabento
- camarabento.rs.gov.br
- /tvcamarabentors
- Canal 16 da NET
- (54) 2105.9700



Câmara Municipal de Bento Gonçalves

A TRANSFORMAÇÃO PASSA POR AQUI



Sindmóveis Bento Gonçalves

SINDICATO DAS INDÚSTRIAS DA CONSTRUÇÃO
E DO MOBILIÁRIO DE BENTO GONÇALVES
Carta Sindical expedida em 20 de abril de 1977
Processo MTb 303.322
Rua Avelino Luiz Zat, 95 Sala 08 – Bairro Fenavinho
Bento Gonçalves – RS

EDITAL DE CONVOCAÇÃO PARA ASSEMBLEIA GERAL

Será realizada Assembleia Geral no dia 21 março de 2019, às 17:00 horas, em primeira convocação e, às 17:30 horas em segunda convocação, na sede do Sindmóveis, sito Rua Avelino Luiz Zat, 95, sala 08 – Centro Empresarial Bento Gonçalves - Bairro Fenavinho, para tratar da seguinte ordem do dia:

1. Poderes para o Presidente designar uma Comissão de Negociação que irá representar o SINDMÓVEIS na Convenção Coletiva 2019/2020.
2. Definição e Autorização ou não para a Comissão de Negociação propor percentuais de reajustes nas cláusulas econômicas e modificações ou manutenção das cláusulas sociais;
3. Instituição/aprovação de Contribuição Confederativa.
4. Assuntos Gerais;

Bento Gonçalves, 21 de fevereiro de 2019.

Vinicius Benini
Presidente



EDITAL

Nos termos do Estatuto do **PARTIDO DA SOCIAL DEMOCRACIA BRASILEIRA**, ficam convocados, por este Edital, todos os eleitores filiados ao PSDB neste município de Bento Gonçalves para a Convenção Municipal que será realizada no dia 30 de março, com início às 9 horas e encerramento às 12 horas, na Câmara de Vereadores, na Av. Dr. Casagrande, 270, nesta cidade, com a seguinte,

ORDEM DO DIA

- a) Eleição, por voto direto e secreto, do Diretório Municipal, que será constituído de **33** (trinta e três) Membros Titulares e de **11** (onze) Membros Suplentes;
- b) Eleição por voto direto e secreto de **2** (dois) Delegado (s) e igual número de Suplente (s) à Convenção Estadual.
- c) Eleição, por voto direto e secreto, do Conselho de Ética e Disciplina Partidária, constituído de 05 (cinco) Membros Efetivos e igual número de Suplentes.
- d) A eleição dos secretariados das Mulheres e da Juventude ocorrerá nessa mesma data, hora e local, com editais específicos.

Na mesma data serão eleitos a Comissão Executiva Municipal e seus Suplentes, e os Membros Efetivos e Suplentes do Conselho Fiscal, em reunião do Diretório Municipal eleito, convocado por este Edital para às 12 horas e 15 minutos, no mesmo local.

O requerimento de Registro de Chapas completas de candidatas a Membros Efetivos e Suplentes do Diretório e de Delegado(s) e Suplente(s) à Convenção Estadual será recebido até às 18 horas, do dia 18 de março de 2019 no seguinte endereço: Rua Cândido Costa, 24 - Sala 1004, Edifício Cainelli, bairro Centro.

Bento Gonçalves/RS, 12 de março de 2019

JANDIRA ARNORT KAEZALA
Presidente do PSDB de Bento Gonçalves

Vinícola Aurora recebe mais um prêmio pelo "Marcas de Quem Decide"

Pelo terceiro ano consecutivo, a Vinícola Aurora é a mais Lembrada pelo público, de acordo com pesquisa anual "Marcas de Quem Decide", evento realizado em Porto Alegre. Em ato solene, realizado no Teatro do SESI, na manhã da última terça-feira (12).

A pesquisa, que é feita anualmente entre empresários, executivos e gestores, tem como finalidade, ressaltar as marcas mais lembradas pelos mesmos e na edição deste ano, foi baseada nas inovações do mercado e em como elas afetam os negócios e a vida de todos.

Itacir Pozza, Presidente da Cooperativa Vinícola Aurora, recebeu o prêmio atribuído à empresa. "Receber este prêmio é uma grande honra para a nossa empresa e as 1.100 famílias associadas de nossa cooperativa. Imprimimos nossos esforços para que a marca que traz o nome de nossa empresa esteja sempre acessível aos consumidores e leve sempre a mais alta qualidade a todos os perfis de consumo", afirma. "Uma grande satisfação receber esse reconhecimento



através de pesquisa de tamanha credibilidade e seriedade", conclui Pozza.

A vinícola conquistou nos últimos anos mais de 650 medalhas em concursos nacionais e

internacionais. Em seu catálogo, a empresa possui vinhos tintos, brancos e de sobremesas, e uma infinidade de espumantes, sendo a empresa brasileira mais premiada deste segmento no Brasil.

Vinícola Aurora investe na Europa e Ásia com participações em grandes feiras internacionais

Empresa lança seu suco de uva integral na Europa e, em abril, nos países árabes, e intensifica presença de seus produtos na Ásia

A temporada de grandes feiras internacionais iniciou-se em março para a Vinícola Aurora, maior e mais premiada vinícola do Brasil, que já está presente em mais de 20 países.

Com um de seus dois importadores no Japão, a Aurora esteve presente na 44ª. Foodex Japan (4 a 8 de março), feira internacional que reuniu pelo menos 85 mil visitantes de 95 países, na qual a empresa marca participação há alguns anos.

De 17 a 19 de março, a Aurora terá sua 10ª participação consecutiva na ProWein Düsseldorf, na Alemanha, a maior feira de vinhos do mundo. Nessa feira mundial, realizada em Düsseldorf, a Aurora integra o Pavilhão do Wines of Brasil, programa de exportação do Instituto Brasileiro do Vinho com apoio da Agência Brasileira de Promoção de Exportações e Investimentos - Apex. "Temos muitas reuniões marcadas nesta grande feira de negócios na Alemanha, com clientes atuais e com vários outros clientes em potencial de várias partes do mundo, em especial com empresas de peso da Rússia e da Polônia", revela Ro-

sana Pasini, gerente de Exportação e Importação da Vinícola Aurora.

Também com o Wines of Brasil e a Apex, a Aurora estará presente pela segunda vez na CFDF – China Food and Drinks Fair, em Chengdu, de 21 a 23 de março, expondo todo o seu portfólio. "Nossa maior expectativa está na comercialização dos coolers e vinhos espumantes, produtos que já exportamos lá", afirma Hermínio Ficagna, diretor-superintendente da Vinícola Aurora que está na China para esse evento, acompanhado de Uilson Roberto de Carvalho, secretário do conselho de administração, e Giorgia Forest do Departamento de Exportação e Importação da vinícola. "Já temos agendadas visitas de 23 grandes importadores", informa Ficagna.

"Nas próximas semanas, vamos embarcar 48.600 garrafas de vinhos tranquilos para um novo importador do norte da China, com quem tivemos o primeiro contato na Prowine em novembro 2018 e que a equipe da Aurora estará reunida na próxima semana para definir as

estratégias de comercialização dos produtos", adianta Rosana Pasini.

Estão previstas participações da Vinícola Aurora em outras quatro feiras na China este ano. A equipe da vinícola aproveitará a oportunidade desta viagem para visitar clientes e fazer treinamentos de equipes de vendas no Japão.

Encerrando a agenda internacional de março, a Vinícola Aurora participa, em Portugal, da Alimentaria & Horexpo Lisboa 2019 — Salão Internacional da Alimentação, Hotelaria e Tecnologia para a Indústria Alimentar, realizado em Lisboa de 24 a 26 de março. Nessa feira, a Aurora lançará para a Europa seu suco de uva integral natural Casa de Bento, versões original e orgânico. A vinícola já está entrando em uma grande rede de varejo naquele país e investe na abertura de novas frentes na Península Ibérica.

Em abril, a empresa embarca seu primeiro contêiner para o mercado árabe, com seu suco de uva integral, informa a gerente de Exportação e Importação da Vinícola Aurora.

Nomeados Conselho e Delegado da 20ª Sub-região do CRECI para o próximo triênio

No último sábado (2), em ato solene, ocorreu a nomeação pelo Presidente do Creci-rs Márcio Bins Ely dos representantes do Conselho na 3ª Região, da 20ª sub-região, Bento Gonçalves. No mesmo momento, foram entregues as carteiras aos novos integrantes do mundo imobiliário. Duas imobiliárias receberam seus certificados de pessoa jurídica e 16 corretores receberam suas carteiras profissionais.

Francisco Campos de Lucena passou a ser Delegado na sub-região e também integram o conselho: Ramon Luis Morbini (delegado adjunto), Alexandre Ferreira (delegado adjunto em Garibaldi), Raquel de Paula Vieira (diretora adjunta de integração feminina) e Sonia Mara Brizola Steilmann (diretora adjunta de integração feminina em Monte Belo).

A delegacia do Creci-rs em Bento Gonçalves atende as demandas dos profissionais da região com imóveis em 18 cidades, onde há 297 (duzentos e noventa e sete) corretores de imóveis, 61 (sessenta e uma) imobiliárias e 120 (cento e vinte) estagiários. Para o próximo Triênio, Lucena diz que a principal meta é dar continuidade aos excelentes serviços prestados pela equipe liderada Delegado Vinícius Lima Saturnino, agora Conselheiro do Cofeci "Esta Gestão pretende ir além de suas funções, fiscalizadora e reguladora dos profissionais que estão sob seus registros. Acreditamos muita na melhoria das atividades que vislumbrem a qualificação do profissional que exerce a função de corretor de imóveis, ferramenta imprescindível no aprimoramento pessoal e no atendimento ao consumidor, culminando com a evolução do segmento com um todo", afirma o delegado.

Durante o ano, serão desenvolvidas parcerias com entidades públicas e privadas com afinidade no segmento da construção civil e mercado imobiliário, mobilizando-se com o propósito de compartilhar ações que otimizem os resultados, trazendo melhor comprometimento relativo aos corretores envolvidos.



Duas imobiliárias receberam seus certificados de pessoa jurídica e 16 corretores receberam suas carteiras profissionais



Francisco Campos de Lucena passou a ser Delegado na sub-região



Raquel de Paula Vieira (diretora adjunta



Ramon Luis Morbini (delegado adjunto),



Secretário adjunto de Finaças do Município, Heitor Tártaro



Jucimara Nunes (sub-delegada)

19 a 23/06
FOZ DO IGUAÇU
ITAIPU
CIRCUITO ESPECIAL
7x R\$ 220,00

18/04
CURITIBA
ILHA DO MEL
MORRETES
R\$ 1.150,00

18/04
PIRATUBA
R\$ 1.300,00

20/06
JAGUARÃO
FENA DOCE
R\$ 440,00

BENTO
BENTO
TURISMO

bentoturismo@bentotransportes.com.br

3452.2721
3451.2330

VALOR POR PESSOA EM APTO DUPLO, SUJEITO A ALTERAÇÃO E DISPONIBILIDADE

Legistas homens poderão examinar vítimas de estupro do sexo feminino em todo o Brasil

Está suspenso trecho de lei que obrigava menores de idade vítimas de estupro do sexo feminino, a serem examinadas por legistas mulheres. A decisão veio do Supremo Tribunal Federal (STF), nesta última quarta-feira (13).

Para a Procuradoria-Geral da República, a medida só poderia ser legislada pela União e ofende o direito de menores de serem atendidos de maneira rápida e como prioridade absoluta. Aprovada em junho de 2018, a norma estabelecia que “sempre que possível, a vítima do sexo feminino deveria ser examinada por perito legista mulher, exceto em caso de menor de idade do sexo feminino, que seria obrigatoriamente, examinado por legista mulher”.

De acordo com a PGR, por causa da medida, os atendimentos não estão sendo realizados de acordo com a gravidade e por este motivo, até que o Supremo Tribunal Federal julgue a constitucionalidade da lei, a procuradoria pediu que o tribunal conceda uma medida cautelar

para suspender a norma.

A limitação vem prejudicando os trabalhos no Rio de Janeiro, (cidade onde foi instituída a lei estadual n.º 8.008/2018-RJ), do Programa de Atenção às Vítimas de Estupro, pela falta de legistas mulheres, mas agora, a questão é federal e, em todo o Brasil, os atendimentos poderão ser feitos por legistas homens. Edson Fachin atendeu ao pedido de cautelar e estabeleceu que a perícia deverá ser feita por legista mulher, “apenas se não causar o prejuízo da ocorrência”. Meninas terão preferência no atendimento feito por legistas mulheres, somente se possível. Caso não seja, um perito homem poderá fazer sim, o procedimento.

Em julgamento à medida, a procuradora-geral da República, Raquel Dodge lembrou que a lei de 2018 tinha o “excelente propósito” de proteger vítimas de estupro durante ato de exame pericial obrigatório. “A norma vinha em socorro das vítimas e não em detrimento delas”, afirmou.

Para a Ministra Carmen Lúcia, a norma aplicava-se para dar maior conforto para as vítimas. Por serem atendidas por alguém que tenha maior empatia pela situação de violência sexual.

Em resposta, a Advocacia-Geral da União (AGU), sustentou que, trata-se de lei inconstitucional, porque caberia somente à União legislar sobre esse tema.

Baseado em dados estatísticos, em Bento Gonçalves, ocorreram aproximadamente 50 casos de abuso sexual, e vem se mantendo estável até agora, em torno de quatro casos por mês, segundo Leonides Lavinicki, Conselheiro Tutelar. “Trata-se de uma triste realidade, mas os casos de estupro de menores que chegam até o Conselho, são a minoria”, diz Lavinicki. O atendimento deste casos, em Bento Gonçalves são realizados por dois profissionais, um homem e uma mulher. Vale ainda ressaltar que todas as ocorrências devem ser denunciadas pelo disk 100 ou para 190.

Cartório Eleitoral atende por agendamento para Cadastro Biométrico

Projeto de Identificação Biométrica da Justiça Eleitoral tem por objetivo implantar em campo nacional a identificação e verificação biométrica da impressão digital, garantindo que o eleitor seja único no cadastro eleitoral e que, ao se apresentar para votar, seja o mesmo que se habilitou no alistamento eleitoral.

Para efetuar o Cadastramento Biométrico, é necessário que seja acessado o site: <https://eleitor.tre-rs.jus.br/agendamento/publico/agenda->

mentos, ou que se compareça pessoalmente ao Cartório Eleitoral da cidade, com os seguintes documentos: Documento oficial com foto, comprovante de residência atual (conta de água, luz ou telefone) e CPF. Em Bento Gonçalves, o Cartório Eleitoral localiza-se na Rua Góes Monteiro, nº91, bairro São Francisco. O horário de atendimento é das 10h às 17h e maiores informações podem ser obtidas pelo fone: (54) 3451 8688 ou pelo site www.tre-rs.jus.br

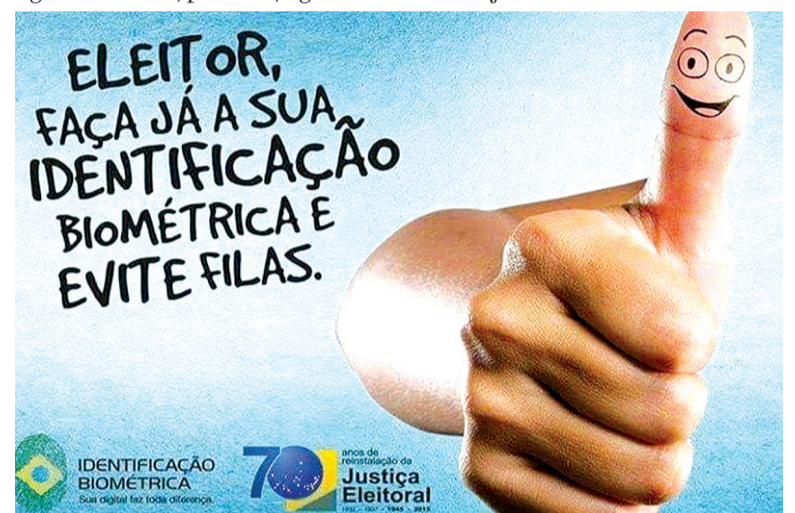

A marca mais lembrada em segurança na Serra Gaúcha agora de cara nova.

MONITORA
BENTO

www.monitorabento.com.br
54 2521.2211

Gestão completa em segurança, planejada especialmente para quem exige o melhor em monitoramento vinte e quatro horas todos os dias.



Segurança individual para pessoas que precisam cuidados especiais. Equipamentos de uso pessoal dão autonomia ao usuário e toda tranquilidade aos familiares.



Segurança eletrônica vinte e quatro horas, com a mais completa estrutura móvel, unidades de apoio estratégicas, além de contar com equipe altamente treinada.



Sindmóveis aposta na capacitação das empresas para a exportação como alternativa da retração do mercado interno em 2018

A entidade vai trabalhar em 2019 para ampliar as condições de competitividade do associado, apoiando a internacionalização das empresas do polo moveleiro

O faturamento da indústria moveleira do polo de Bento Gonçalves atingiu : R\$ 1,78 bilhões no ano de 2018. Os dados da Secretaria da Fazenda obtidos na última semana indicam um crescimento de 1% em relação ao ano anterior, em termos nominais. O

número de postos de trabalho também se manteve estável, sem fechamentos, com um total de 6.100 empregos diretos no polo moveleiro. No estado, o crescimento nominal do faturamento foi de 16,5% em relação a 2017.

Em virtude da forte retração

no mercado interno sentida pelo setor moveleiro no ano passado, foram as exportações que evitaram um desempenho negativo para o polo. Pelo segundo ano consecutivo, Bento Gonçalves cresceu nas exportações a taxas superiores ao estado e país, num incremento de 12,5% em relação a 2017.

Uruguai, Peru, Chile, Estados Unidos e Colômbia como principais mercados, mas o surgimento de novos destinos e retomada de mercados favoráveis ao polo moveleiro. O crescimento nas vendas foi expressivo para Arábia Saudita (+60%), Reino Unido (+48%), Equador (+136%) e África do Sul (+82%) Porto Rico (187%) e França (142%).

O presidente do Sindmóveis, Vinicius Benini, elenca como prioritário neste ano o apoio à internacionalização das empresas do polo. Para isso, a entidade vai ampliar as capacitações na área e manter o calendário de estudos de inteligência comercial e promoções comerciais em mercados de interesse do polo moveleiro. No planejamento da Movelsul Brasil 2020, o fomen-



to às exportações também entra como ponto de destaque com um Projeto Comprador que trará 100 importadores de mercados estratégicos para o expositor.

Vinicius Benini relembra que o polo moveleiro de Bento Gonçalves ainda é considerado o principal do país em número de peças produzidas, mas que as empresas locais foram fortemente impactadas pela crise, assim como a indústria moveleira de todo país. Ele considera que as empresas devem estar atentas aos fatores que impactam a competitividade mundial do móvel brasileiro, que são os atributos de design e inovação, cada vez mais valorizados. “Os desafios dizem respeito à sinergia entre as pontas da cadeia: da fábrica até o consumidor, passando pelo varejo – e as tecnologias

envolvidas nos modelos atuais de consumo. O Sindmóveis, como entidade articuladora que é, vai trabalhar firmemente nesse ano para ampliar as condições de competitividade do associado”, destaca.

Os primeiros números de 2019 seguem indicando as exportações como destaque no polo. No primeiro bimestre de 2019, houve acréscimo de 34,4% nas exportações de janeiro e fevereiro em comparação a igual período do ano passado. Com expressivo crescimento das negociações no mercado americano, os EUA figuram como principal destino para os móveis do polo de Bento Gonçalves, passando da oitava posição no primeiro bimestre ano passado para a liderança atualmente.

Simme abre calendário 2019 com economista da Fiergs

O evento será realizado no dia 20 de março, na sede do sindicato

O SIMMME (Sindicato das Indústrias Metalúrgicas, Mecânicas e de Material Elétrico de Bento Gonçalves) abre o calendário de eventos do ano com a presença do Economista-chefe da FIERGS (Federação das Indústrias do Estado do Rio Grande do Sul), André Nunes de Nunes. O encontro será no Happy Hour com Informação, na quarta-feira, dia 20 de março, com recepção às 18h e início da palestra às 18h30min. O valor

do ingresso, que inclui drinks e petiscos de boas-vindas, é de R\$ 25,00 para associados Simme e R\$ 40,00 para não associados.

O palestrante abordará os principais fatores, nacionais e internacionais, que estão influenciando o ritmo da retomada da economia brasileira. Também serão discutidos os diferentes cenários prospectivos e desafios para os próximos anos. Para o Presidente do SIMMME, Juarez José Piva, estamos vivendo um momento de retomada em nosso país e a palestra apresentará os cenários e desafios da economia nacional neste contexto.

SERVIÇO

Happy Hour com Informação SIMMME – Palestra Economista-chefe da FIERGS

Quando: 20/03/2019, às 18h

Onde: Simme (acesso pela Alameda Fenavinho)

Informações: PSCOM Marketing e Eventos / 3451 2741



Moisés Castro Silveira
Advogado - OAB/RS 90.469

Telefone: 54 99132 6647 | 3052-0040
E-mail: moiscastroadvogado@gmail.com
Rua Saldanha Marinho, 435 Sala 608 - Centro | Bento Gonçalves - RS



(54) 3454-1078
(54) 99959-8509

Rua São Paulo,
379 - Borgo
Bento Gonçalves - RS

Senado aprova multa para quem paga salário diferente para mulher

Agora depende da Câmara dos Deputados, a análise da proposta de igualdade para homens e mulheres na mesma função e na mesma atividade

Foi aprovado pelo Senado nesta quarta-feira (13) o projeto de lei que endurece a cobrança sobre empregadores que não pagam salários iguais para homens e mulheres. A proposta segue para a análise da Câmara dos Deputados.

O projeto de lei quer assegurar o que estabelece a CLT, que prevê salário igual para homens e mulheres na mesma função e na mesma atividade.

De acordo com o projeto cada caso precisará ser apurado em ação judicial e, se constatada a ilegalidade, a empresa será punida com a aplicação de multa em favor da funcionária prejudicada. O valor deverá corresponder ao dobro da diferença salarial verificada mês a mês.

Segundo o senador, a diferença salarial média entre homens e mulheres chega a 23% nas micro e pequenas empresas, saltando para 44,5% nas médias e grandes. Os dados integram o Anuário das Mulheres Empreendedoras e Trabalhadoras em Micro e Pequenas Empresas de 2014.

Diferenças

Em 2018, as mulheres representavam 45,3% da força de trabalho, ganhavam 79,5% do total do salário pago ao homem e tinham uma jornada semanal de trabalho menor em 4,8 horas, sem considerar o tempo dedicado a afazeres domésticos e cuidados de pessoas.

No mesmo ano, o rendimento médio total das mulheres ocupadas com idade entre 25 e 49 anos era de R\$ 2.050, enquanto o dos



Projeto de lei que endurece a cobrança sobre empregadores que não pagam salários iguais para homens e mulheres foi aprovado pelo Senado

homens chegava a R\$ 2.579, nesse mesmo grupo etário. O valor médio da hora trabalhada era de R\$ 13,0 para as mulheres, correspondendo a 91,5% da hora trabalhada para os homens, que chegava a R\$ 14,2.

Estas são algumas das principais conclusões do estudo Diferença do rendimento do trabalho de mulheres e homens nos grupos ocupacionais - Pnad Contínua 2018, que o Instituto Brasileiro de Geografia e Estatística (IBGE) divulgou em 2018. O estudo analisou as horas trabalhadas, a cor ou raça, a idade, o nível de instrução das mulheres e dos homens ocupados de 25 a 49 anos.

Também foi avaliada a distribuição nos grupamentos ocupacionais e as diferenças do rendimento médio real entre mulheres e homens. Segundo o levantamento, a população ocupada de homens e

mulheres entre 25 a 49 anos totalizava 56,4 milhões de pessoas no Brasil em 2018. Esse contingente era composto por 54,7% de homens e 45,3% de mulheres.

Segundo o IBGE, "essas estimativas não apresentaram variações importantes desde 2012, mostrando o predomínio da participação masculina no contingente de ocupados". No que diz respeito à jornada semanal de trabalho, a pesquisa do IBGE constatou um número inferior de horas trabalhadas na semana para as mulheres. Em média, o homem trabalhava 42,7 horas, enquanto a mulher 37,9 horas, o que leva à cerca de 4,8 horas a menos na jornada semanal da mulher em 2018. "A redução dessa diferença em comparação a 2012, quando era de 6 horas, foi decorrente da redução das horas trabalhadas ter sido mais acentuada entre os homens, que tiveram uma queda na carga horária de 1,6 hora, enquanto entre as mulheres esta queda foi apenas 0,4 hora", constata a pesquisa.

Outro aspecto avaliado pelo estudo foi a razão do rendimento de mulheres e homens, segundo os grupos de idade. Neste estudo o IBGE desagregou a população em três grupos etários: 25 a 29 anos, 30 a 39 anos e 40 a 49 anos de idade. Sobre este aspecto da análise, o estudo constatou que em todos os anos da série, "a tendência de queda da razão do rendimento da mulher em relação ao homem com o crescimento da idade".

Em 2018, por exemplo, a mulher ocupada de 25 a 29 anos de idade recebia 86,9% do rendimento médio do homem; quando a faixa etária subiu para o intervalo de 30 a 39 anos este rendimento caiu para 81,6%; reduzindo na faixa entre 40 e os 49 anos: 79,4%. Nesse último grupo, o rendimento médio da mulher era, em 2018, de R\$ 2.199, enquanto o dos homens chegava a R\$ 2.935; no primeiro

(25 a 29 anos de idade) os valores eram de R\$1.604 no caso das mulheres e de R\$ 1.846 no dos homens. O movimento de queda da proporção de rendimento recebido pelas mulheres mais velhas, em 2018, estava diretamente ligada à redução da jornada média de trabalho: no grupo de 25 a 29 anos de idade ela trabalha cerca de 3,6 horas a menos que o homem da mesma idade; já no grupo de 40 a 49 anos a diferença chega a 5,4 horas.

A série de rendimento médio do trabalho habitual da Pesquisa Nacional por Amostra de Domicílios Contínua (Pnad Contínua) mostra discrepância e diferença importante, e maior, entre o rendimento do homem e da mulher quando a população ocupada é desagregada pela cor ou raça. Considerando-se a cor ou raça, a proporção de rendimento médio da mulher branca ocupada em relação ao do homem branco ocupado (76,2%) era menor que essa razão entre mulher e homem de cor preta ou parda (80,1%).

O entendimento do IBGE é de que, esta desigualdade menor entre o rendimento de pretos e pardo "pode estar relacionada ao fato dessa população [preta ou parda] ter maior participação em ocupações de rendimentos mais baixos, muitas vezes, baseadas em piso mínimo. E esse comportamento ocorreu em todos os anos da série, de 2012 até 2018", explica. Neste caso, o rendimento médio da população ocupada de cor preta ou parda correspondia, em média, a 60,0% daquela de cor branca. "Além da diferença de rendimento existente entre cor ou raça na população ocupada total, a desagregação simultânea do rendimento médio, por cor/raça e sexo, permaneceu mostrando que as mulheres, sejam elas brancas, pretas ou pardas, têm rendimento inferior ao dos homens da mesma cor".

Uma constatação importante levantada pelo IBGE no estudo Diferença do rendimento do trabalho de mulheres e homens nos grupos ocupacionais - Pnad Contínua 2018 diz respeito ao nível de instrução da população ocupada de 25 a 49 anos, que tem aumentado ao longo da série: "Com crescimento da proporção de pessoas com, pelo menos, o ensino médio completo e o nível superior", ressalta o instituto. O levantamento indica que, em 2012, 13,1% dos homens ocupados tinham o ensino superior, passado para 18,4% em 2018, um aumento de 5,3 pontos percentuais.

Entre as mulheres essa estimativa foi 16,5% para 22,8%, entre 2012 e 2018 - um aumento ainda maior: 6,3 pontos percentuais. Apesar deste aumento da escolaridade constado no estudo,

as discrepâncias continuaram a se fazer presentes e, neste caso, não só entre homens e mulheres mas também entre os diversos níveis de instrução. "Em 2018, o rendimento médio mais baixo, segundo o nível de instrução, era o da mulher do grupo sem instrução e fundamental incompleto (R\$ 880), enquanto o mais elevado era recebido por homens de Nível superior completo (R\$ 5.928)", constatou a pesquisa.

Com exceção de 2012, a razão do rendimento entre mulheres e homens sem instrução e fundamental incompleto alcançava o percentual mais elevado entre todos os níveis de instrução, atingindo 68,6% em 2016. "Enquanto entre os anos de 2012 a 2014 a razão apresentava trajetória de crescimento com o nível de instrução; nos anos de 2017 e 2018, a tendência se invertia com as mulheres de nível superior completo obtendo os menores percentuais: (62,7% em 2017) e (64,3% em 2018)".

Considerando-se as ocupações selecionadas no estudo, a participação das mulheres era maior entre os trabalhadores dos serviços domésticos em geral, respondendo por 95% do total; seguido dos professores do ensino fundamental, com 84,0%; trabalhadores de limpeza de interior de edifícios, escritórios, hotéis e outros estabelecimentos, com 74,9% de participação; e dos trabalhadores de centrais de atendimento, com 72,2%. No grupo de diretores e gerentes, as mulheres tinham participação pequena (41,8%) e seu rendimento médio (R\$ 4.435) correspondia a 71,3% do recebido pelos homens (R\$ 6.216). Entre os profissionais das ciências e intelectuais, as mulheres tinham participação majoritária (63,0%) mas recebiam 64,8% do rendimento dos homens. O grupamento ocupacional com a menor desigualdade é o dos membros das forças armadas, policiais, bombeiros e militares, no qual o rendimento das mulheres equivale, em média, a 100,7% do rendimento dos homens.

As ocupações com maior nível de instrução também mostram rendimentos desiguais entre homens e mulheres. Entre os Professores do Ensino fundamental, as mulheres recebiam 90,5% do rendimento dos homens. Já entre os Professores de universidades e do ensino superior, o rendimento das mulheres equivalia a 82,6% do recebido pelos homens. Outras ocupações de nível de instrução mais elevado, como Médicos especialistas e Advogados, mostravam participações femininas em torno de 52% e uma diferença maior entre os rendimentos de mulheres e homens, com percentuais de 71,8% e 72,6%, respectivamente.



Accordi
Advogados

OAB/RS 7.017

☎ 54 3453 6614

✉ accordiadvogados@yahoo.com.br

🌐 www.facebook.com/accordiadvogados

📍 Rua 10 de Novembro, 697 - Sala 14
Cidade Alta - Bento Gonçalves

Inscrições para o Peneirão Feminino na ACBF estão abertas

Na última quarta-feira, (13) a Associação Carlos Barbosa de Futsal (ACBF) abriu as inscrições para o Peneirão da categoria feminina. Os testes serão feitos no dia 30 de março e, as inscrições serão aceitas até o dia 26 de março. A inscrição para a seleção é gratuita e poderão participar atletas acima de 16 anos. A escolha das atletas acontecerá no Centro Municipal de Eventos, em Carlos Barbosa, às 18h, na data mencionada.

O documento de identidade e o atestado médico comprovando que a atleta é apta à prática de esportes, deverão ser apresentados no dia do teste. É necessário que as atletas compareçam com roupas apropriadas para o treino. Para realizar a inscrição, a candidata deve encaminhar email para femininoacbf@gmail.com preenchendo os seguintes campos: nome completo, data de nascimento, posição em que joga, cidade, CPF, RG, E-mail e telefone.



ACBF reúne atletas da Categoria de base da temporada 2019

O presidente da ACBF, Bolívar Zuanazzi, saudou nesta segunda-feira (11), os atletas que farão parte das categorias de base da equipe para o ano de 2019, em seu discurso, disciplina e comprometimento foram cobrados. "Peço a todos que tenham muita dedicação e empenho, e que levem a sério a própria carreira, porque assim, certamente terão uma carreira de sucesso pela frente", disse Bolívar.

Seguindo a mesma linha, o Coordenador de Base e treinador do Sub-20, Henrique Pianta avisou que cobrará o máximo de cada atleta. "Tudo o que é

cobrado na categoria adulta, será cobrado na categoria de base. Teremos que ter comprometimento dentro e fora da quadra", disparou o profissional.

As categorias de base irão disputar Campeonato Estadual referendado pela Liga Gaúcha. O Sub-15 e Sub-17, disputarão a Copa Nordeste. Já o Sub-20, se prepara para um torneio internacional em Foz do Iguaçu com equipes da Itália, Espanha e Argentina. Cerca de 60 meninos compõem as três categorias que representarão as ACBF nas competições nacionais e internacionais.



Após vitória de virada sobre o Igrejinha Esportivo segue Líder



Após a vitória de virada por 2 a 1 sobre o Igrejinha, nesta quarta-feira (13), diante de seu torcedor, o time abre sete pontos de vantagem em relação ao primeiro time fora da zona de classificação – justamente o adversário dessa rodada. Em 2019, são cinco vitórias em sete partidas e 16 pontos na conta do Clube. Esta é a melhor campanha do time dos últimos 10 anos.

Em 2008, quando soumos 13 pontos nas primeiras sete rodadas da série "A" do Gaúcho, o Esportivo nunca havia feito tanta pontuação no início de uma competição estadual.

Na última quarta-feira, (13), no estádio Montanha dos Vinhedos, em Bento Gonçalves, o Igrejinha saiu na frente com um gol de Pepê logo nos primeiros cinco minutos de jogo, porém a equipe



do Alviazul reagiu aos 19 minutos depois do início da partida. Após lançamento de Athon, Tony Júnior igualou o placar para a

equipe. Com a entrada de Diego, já na etapa final da partida, o segundo gol foi feito deixando o time do Esportivo com a melhor campanha do primeiro turno. O técnico invicto em casa, Carlos Moraes, celebra o feito alcançado, mas pondera a vantagem. "Podemos dizer que hoje o mais importante foi o resultado. Sabemos que a atuação não esteve dentro do nosso padrão por muitos fatores, como questões técnicas, táticas e físicas. Mas todos os elementos positivos que temos são os motivos por estarmos com essa campanha. Se mantivermos esse ritmo, vai ser muito difícil ganhar do Esportivo" reforça.

O próximo jogo está marcado para o domingo (17), às 16h, no Estádio Alberto Carlos Schwinger, em Igrejinha. Depois disso, o Esportivo enfrenta o Passo Fundo em casa, na próxima quarta-feira (20).



Brigada flagra menor com drogas no Santa Rita

Em ronda de rotina, a Patrulha Escolar Comunitária da Brigada Militar apreendeu um menor em posse de drogas, próximo ao Colégio Bom Retiro, no bairro Santa Rita, na última terça-feira (12). Foram encontrados na carteira do me-

nor, junto de seu material escolar, dois cigarros de maconha e ainda uma porção da mesma. A Polícia encaminhou o menor até a Delegacia de Polícia para registro da ocorrência e após o entregou aos seus responsáveis legais.



Detentos iniciam outro buraco em cela do presídio

Agentes da Susepe (Superintendência dos Serviços Penitenciários) flagraram tentativa de abertura de um novo buraco em uma cela, no presídio de Bento Gonçalves. O fato ocorreu na tarde da última segunda-feira (11). Como o fato foi percebido antecipadamente

de alguma ocorrência de maior gravidade, foi registrado apenas boletim por dano ao patrimônio público. É de conhecimento de toda a comunidade que a Casa Prisional tem capacidade para 158 detentos e que hoje, está superlotada, mantendo mais de 360 presos.



Homem preso com drogas e anabolizantes em Bento

Em investigação de entrega de drogas (denominada Operação Cerberus), policiais abordaram um veículo Vectra na Rua Lázaro Giordani, no bairro Glória na última segunda-feira (11). O motorista fugiu jogando pela janela do veículo algumas

porções de cocaína. Ao cumprir o mandato de busca na casa do suspeito de 27 anos, foram encontradas várias ampolas e tubos de anabolizantes. As drogas e o veículo foram apreendidos e o homem encaminhado ao presídio de Bento Gonçalves.



Fogo consome casa no Municipal

Na noite da última segunda-feira (11), o Corpo de Bombeiros atendeu ocorrência de incêndio no bairro Municipal. Ao chegar, os Bombeiros ini-

ciaram as ações para apagar as chamas, mas a casa mista, de 60² ficou completamente arruinada. A informação obtida é que a casa era alugada e o

morador não estava presente no momento em que o fogo se iniciou. As causas do incêndio são desconhecidas e ninguém ficou ferido.



Condutor embriagado é preso na BR-470

Durante ronda realizada pela Polícia Rodoviária Federal (PRF), foi avistado um veículo Kadett vermelho, parado pró-

ximo à rodovia RST-470, no bairro Conceição. Ao perceber a presença da guarnição, o condutor disparou em fuga, sendo per-

seguido por cerca de três quilômetros antes de parar o veículo. Ao ser interceptado, o motorista apresentava claros sinais de embriaguez e, questionado pelo motivo da fuga, o homem e seu carona admitira estar usando cocaína, porém, nenhum vestígio da droga foi encontrado. Ao realizar o teste do bafômetro, o aparelho acusou 0,58mg/l no primeiro teste, e 12 min. depois, 0,53mg/l, o que resultou na prisão do motorista.

Os homens encaminhados para a Delegacia de Polícia para prestar esclarecimentos e foram liberados após pagar fiança de R\$1.200,00.



Homens presos duas espingardas em Pinto Bandeira

Em atendimento a uma ocorrência em Pinto Bandeira, de ameaça com arma de fogo, na última segunda-feira (11), por volta das 20h30min, uma guarnição do Núcleo de Policiamento Comunitário da Brigada Militar de Bento Gonçalves, deparou-se com dois veículos em alta velocidade em sentido contrário.

A polícia partiu em perseguição aos automóveis, que foram imediatamente abordados e revistados e, no interior do Fiat Uno, a polícia encontrou uma espingarda calibre 12, munida de oito cartuchos e no caminhão, outra espingarda também calibre 12 abastecida com sete car-

tuchos.

Quatro homens suspeitos estavam envolvidos nesta ação e foram presos em flagrante por porte ilegal de arma, sendo en-

caminhados para a delegacia Civil onde tiveram fianças firmadas entre R\$2.000,00 e R\$5.000,00. Os suspeitos pagaram os valores e foram liberados.



Mais dois casos de agressão à mulher são registrados em Bento

Foram registradas duas ocorrências de agressão contra mulheres, no bairro Pomarosa, na última quarta-feira (13), em Bento Gonçalves. As duas foram agredidas por seus companheiros e a primeira vítima, de 53 anos, foi atingida por golpes de faca, em sua residência, na Rua Augusto Pasquali. A Brigada Militar esteve no local, onde a vítima apresentava lesões nos braços, ombros e mãos. O suspeito tentou esconder a faca utilizada nas agressões, mas a polícia encontrou o objeto. O casal foi levado à Delegacia, e precisou ser algemado. A vítima não solicitou medida protetiva e disse que volta-

ria para a sua residência.

Ainda no mesmo dia, uma jovem de 21 anos foi agredida por seu ex-companheiro com socos, chutes, marteladas e facadas. Em registro, a vítima diz que o homem estava armado e a ameaçou de morte. A moça relatou que relacionou-se com o agressor por seis anos e que dentro deste período tiveram um filho. Há cerca de dois meses a vítima separou-se do suspeito. Conforme a garota, o agressor não admite o final do relacionamento e, por isso, invadiu a casa e começou os ataques. A vítima foi encaminhada para a UPA, com ferimentos na cabeça, braços, costelas e rosto.

Homem se entrega à polícia após assalto em fruteira

Durante uma operação realizada no bairro dos Eucaliptos, em Bento Gonçalves, na última segunda-feira (12), a Força Tática da Brigada Militar efetuava abordagens na Rua Ari Silva, quando um homem aproximou-se confessando crime. Conforme policiais, o suspeito, de 32 anos disse ter assaltado uma fruteira no bairro Vila Nova. O acusado entregou aos policiais uma arma de brinquedo usada no assalto e o celular da vítima.

O meliante foi conduzido à Delegacia de Polícia para registro de ocorrência, sendo liberado após o procedimento.

O crime ocorreu na tarde do dia 12, em uma fruteira do bairro Vila Nova. Segundo relato da vítima, um homem armado entrou no estabelecimento e solicitou que fossem entregues o dinheiro do caixa e seu celular. O suspeito já tinha passagem pela polícia por crime de ameaças.



Morador tem residência alvejada no bairro Municipal

Na madrugada da última segunda-feira (11), a Brigada Militar foi chamada para atender uma ocorrência na Rua Balduino Alegretti, no bairro Municipal, em Bento Gonçalves. Ao chegar ao local, os policiais foram informados por um morador que sua casa teria sido alvo de disparos de arma de fogo, bem como seu automóvel.

Foram encontrados quatro

fragmentos de projéteis dentro da residência e, na área externa estojos de espingarda cal. 12. A residência foi atingida na porta da sacada e na parte de trás. O veículo também foi atingido na lateral. Segundo a vítima, a motivação dos disparos é desconhecida. Foi registrado boletim de ocorrência na Delegacia de Polícia que deverá seguir investigando.



Menina desaparecida em Bento

Erica Cericato da Costa Santos, de 13 anos, está desaparecida desde o dia 28 de fevereiro deste ano. A menina teria saído na manhã deste dia para ir à escola, próxima de sua casa, em Tuiuty e nunca mais retornou. Segundo a mãe de Érica, Graciele Cericatto, ela despediu-se da avó às 7h da manhã e teria e-

dito que voltaria em breve, porém não nunca chegou à escola. Por volta das 8h da manhã, a garota enviou uma mensagem dizendo que estaria indo embora de Bento Gonçalves, sem dar mais detalhes.

Graciele registrou o boletim de ocorrência na Delegacia de polícia de Bento Gonçalves na

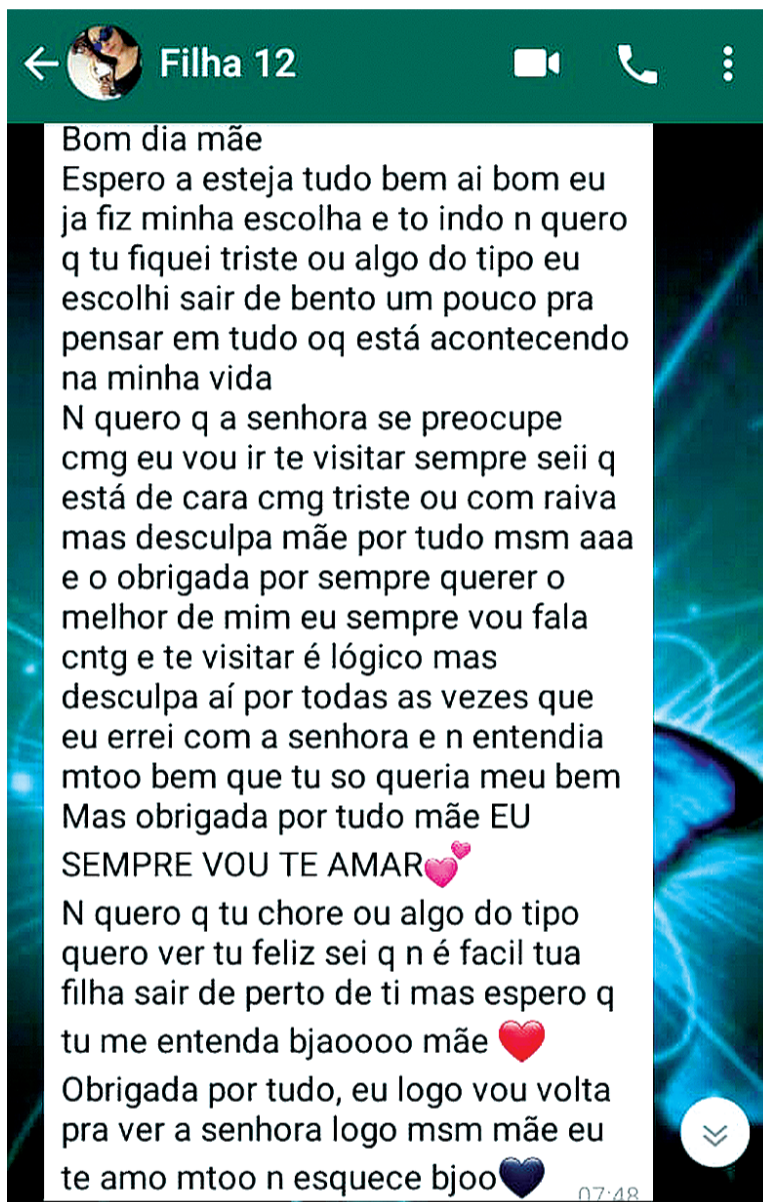
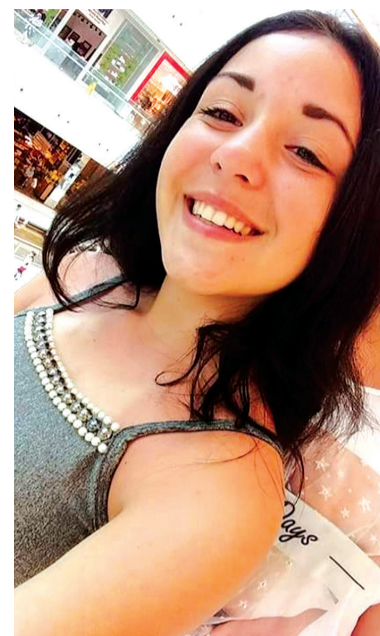

data do sumiço, porém, até hoje a menina não foi encontrada. Existe a possibilidade Érica estar ainda na cidade, com um suposto namorado, também menor de idade. A polícia segue investigando e qualquer informação sobre o paradeiro de Érica pode ser passada ao Conselho tutelar pelo fone (54) 99159-5744, para a Delegacia Especializada em Atendimento (54) 3454 2899 ou para a Brigada Militar pelo 190. No dia de seu desaparecimento, a adolescente saiu de casa usando um casaco laranja e preto, um tênis rosa e uma calça azul marinho, parte do uniforme escolar.

Em contato com a mãe de Érica, até ontem (14), a menina ainda não havia sido encontrada. "Recebi algumas ligações dizendo que teriam visto minha filha no Centro de Bento e também em Veríssimo de Matos, mas nada que me leve ao paradeiro da Érica", afirma Graciele.

Vanessa Dal Ponte
ADVOGADA

Vanessa Dal Ponte

OAB/RS 81.484

54 9988.3530

Rua Marechal Deodoro - nº 230 - sala 1502 - Torre Comercial Shopping Bento
95700-000 - Bento Gonçalves - Rio Grande do Sul

Gazeta

Bento Gonçalves | 15 de março de 2019 | Edição 3270

Muito mais que notícias

Circulação terças e sextas | R\$ 2,20 | www.gazeta-rs.com.br

CINEMA

Validade da programação: 14/03/2019 a 20/03/2019
Sujeita a alterações sem aviso prévio.

Shopping Bento: 3055 2442

L'américa Shopping: 3454 1334

Salas tradicionais (2D): R\$ 26,00 inteira e R\$ 13,00 meia

Salas 3D : R\$30,00 inteira e R\$15,00 meia

Promoção*: na terça-feira e quarta-feira todos pagam meia entrada

* Exceto feriados e sessões de pré-estreia

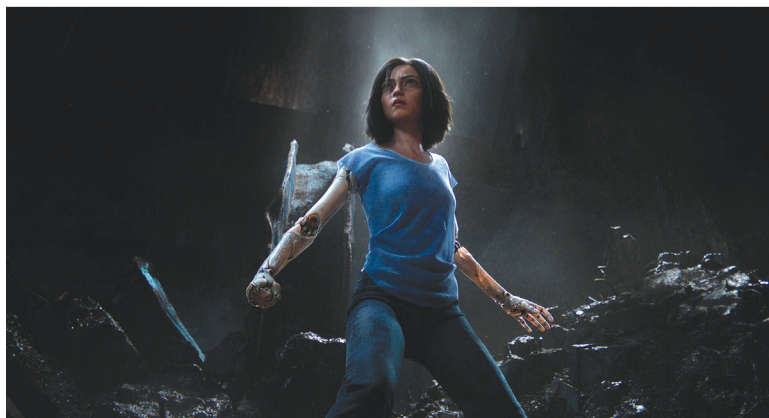

Shopping Bento

Capitã Marvel

13:40h - Legendado 3D

16:10h - Dublado 3D

18:40h - Legendado 3D

21:15h - Dublado 3D

Aventura sobre Carol Danvers, uma agente da CIA que tem contato com uma raça alienígena e ganha poderes sobre-humanos. Entre os seus poderes estão uma força fora do comum e a habilidade de voar.

Como Treinar o seu Dragão 3

14:00h - Dublado 2D

18:30h - Dublado 2D

A Maldição da Freira

21:00h - Dublado 2D

(exceto 15/03)

Bohemian Rhapsody

21:15h - Legendado 2D

(15/03 - sexta-feira)

L'américa Shopping

Como Treinar o seu Dragão 3

14:00h - Dublado 2D

18:30h - Dublado 2D

Green Book: O Guia

21:00h - Legendado 2D

1962. Tony Lip (Viggo Mortensen), um dos maiores fanfarrões de Nova York, precisa de trabalho após sua discoteca, o Copacabana, fechar as portas. Ele conhece um pianista e quer que Lip faça uma turnê com ele. Enquanto os dois se chocam no início, um vínculo finalmente cresce à medida que eles viajam.

Capitã Marvel

13:40h - Dublado 3D

16:10h - Legendado 3D

18:40h - Dublado 3D

21:15h - Legendado 3D



TEMPO LOCAL

Hoje 15/03		Sol com muitas nuvens	↑ 27°C ↓ 13°C
Sáb 16/03		Pancadas de chuva à tarde e à noite	↑ 26°C ↓ 16°C
Dom 17/03		Chuva a qualquer hora	↑ 25°C ↓ 17°C
Seg 18/03		Chuva a qualquer hora	↑ 25°C ↓ 18°C

fonte: climatempo.com.br

LOTERIAS

Megasena - concurso 2133

19 20 26 51 52 57

Federal - extração 05370

1° 84855

2° 80703

3° 11658

4° 80441

5° 00630

Lotomania - extração 1951

06 11 12 13 19

23 26 37 42 47

52 53 64 68 70

71 72 77 86 96

fonte: caixa.gov

FALE CONOSCO

ligue: 54 3701 2308

Rua 13 de Maio, 229 - 3° andar
www.gazeta-rs.com.br

assinaturas@gazeta-rs.com.br

atendimento@gazeta-rs.com.br

educacao@gazeta-rs.com.br

redacao3@gazeta-rs.com.br

esporte@gazeta-rs.com.br

interior@gazeta-rs.com.br

classificados@gazeta-rs.com.br

