

Polícia

Mulher flagrada com drogas no presídio

pág 14

Polícia

Farmácia assaltada no Progresso

pág 15

Polícia

Preso foragido do presídio

pág 15

Gazeta

Bento Gonçalves | 12 de março de 2019 | Edição 3269

Muito mais que notícias

Circulação terças e sextas | R\$ 2,20 | www.gazeta-rs.com.br

MAIA EM BENTO

Presidente da Câmara dos Deputados promete apoio à zona franca do vinho



A proposta inicial do projeto de Lei que cria a Zona Franca do Vinho contemplava apenas o Vale dos Vinhedos e foi arquivada. A presença do Presidente da Câmara Federal em Bento Gonçalves neste domingo (10), marca a retomada da reivindicação, que tomou corpo e incluiu mais 23 municípios que representam a produção vitivinícola no Estado. Páginas 04 e 05

Solidariedade

Moto Clube promove almoço em lar de idosos
pág 03

Serviço

Corsan pode ser multada por atrasos em obras
pág 03

Saúde

Testes ao sangue para detetar o câncer da mama
pág 11

Esporte

Esportivo é líder do Grupo B
pág 13

PRATO FEITO & MARMITAS



Ao lado do Banco do Brasil - Centro

R\$ **10,**
segunda a sábado
3452-7193

Consultas Médicas

Ortopedia - Traumatologia - Ginecologia - Pediatria - Geriatria
Neurologia - Dermatologia - Psiquiatria - Oftalmologia - Nefrologia
- Cardiologia - Pneumologia - Clínico Geral - Medicina do trabalho
+ Fonoaudiologia + Psicologia + Nutrição + Fisioterapia

Convênio com exames de imagem e laboratório

54 3075 0796 | 99691 4166

Rua Saldanha Marinho, 435 Galeria Solar, sobreloja 01 | Centro
www.clinicapopularbg.com.br contato@clinicapopularbg.com.br

Clínica Popular Bento Gonçalves
Responsável Técnico: Dr. Diego Gyboski | Cremers 29.650

CLÍNICA POPULAR
Bento Gonçalves



Acesso aos serviços da clínica



Accordi

Advogados

OAB/RS 7.017

☎ 54 3453 6614

✉ accordiadvogados@yahoo.com.br

f www.facebook.com/accordiadvogados

📍 Rua 10 de Novembro, 697 - Sala 14
Cidade Alta - Bento Gonçalves

A BANDA LARGA

LÍDER EM ULTRAVELOCIDADES

VEM SER MUITO NET



120 MEGA COM WiFiPLUS

POR APENAS R\$ **99,00** POR MÊS

POR 1 ANO

APÓS, O VALOR SERÁ DE R\$ 154,99/MÊS

ASSINE AGORA

3453-1242

Válido até 31/12/2018 para a contratação da banda larga NET Virtua apresentada nesse anúncio. O valor promocional anunciado é válido pelo período da oferta (proporcional ao primeiro mês + os meses subsequentes da promoção) do NET Virtua 120 Mbps. Valores válidos para a contratação em débito automático (fatura digital) e fidelidade de 12 meses, sujeito a taxa de adesão e cobrança de multa de até R\$ 300,00 em caso de cancelamento antecipado. Banda larga fixa líder em ultravelocidade: Relatório Anatel Agosto 2018 - A Anatel considera ultravelocidade na banda larga as velocidades acima de 34Mbps. Consulte disponibilidade técnica para instalação em seu endereço, características e condições de aquisição, inclusive individualmente, dos serviços apresentados em net.com.br.

NET

AGENTE AUTORIZADO

Gazeta

Muito mais que notícias

Diretora: Ana Lúcia Zanelatto.

Redação e fotos: Rodrigo de Marco e Giana Milani. **Circulação Gazeta:** Terças-feiras e Sextas-feiras. **Circulação Jornais Rurais:** Terças-feiras em rodízio, pela ordem, Jornal Tuiuty, Jornal Monte Belo do Sul, Jornal Vale dos Vinhedos e Jornal São Pedro.

REFERÊNCIA EM ODONTOLOGIA ESTÉTICA

SORRISO DE PACIENTE FEITO NO INSTITUTO BORDIN EM APENAS UM DIA. RESULTADO EXTREMAMENTE ESTÉTICO E NATURAL COM FACETAS DE PORCELANA

AGENDE UMA AVALIAÇÃO!



Instituto
BORDIN
Odontologia estética, Nutrição e Coaching

RUA 14 DE JULHO, 920, BAIRRO DO PARQUE, FARROUPILHA-RS **54 3268-1215**

Corsan pode ser multada por atrasos

Depois de reclamações por serviços prestados pela Corsan, a Prefeitura Municipal ameaçou a estatal, que a partir desta segunda-feira (11), poderá multar em R\$ 12,9 mil por serviços inacabados na cidade.

O Ipurub provou em relatório com mais de 15 páginas os inúmeros casos de descaso para com a população bento-gonçalvesense e determinou que a Corsan fosse notificada oficialmente sobre as multas. Baseada na Lei 3.193, que dispõe sobre a obrigatoriedade da realização de reparos em qualquer dano causado nas vias públicas, a prefeitura emitiu notificação na sexta-feira (8). Em caso de reincidência, a multa poderá chegar a R\$ 25 mil.

A justificativa para notificação é a exigência da conclusão dos serviços iniciados, e soluções de problemas como vazamentos de água, hidrômetros defeituosos e a falta de sinalização.

Por seu lado a Corsan justifica que são realizados mais de 70 atendimentos por semana, e que 92% de serviços são em Bento. Mesmo assim a estatal se compromete colocar mais uma equipe de trabalho, com a finalidade de resolver a demanda atrasada. Também está em negociação uma Unidade de Saneamento Especial desvinculada da Superintendência, para que tenha condições de resolver de forma mais ágil e com mais qualidade os serviços prestados à população.



Bento Gonçalves recebe gravações da Malhação

A novela que vai ao ar de segunda à sexta-feira na rede Globo poderá ter suas últimas cenas gravadas em Bento Gonçalves. A previsão das gravações está marcada para março, mas a informação não foi confirmada pela emissora e não estão defi-

nidos os atores farão parte das cenas.

A atual temporada de "Malhação - Vidas Brasileiras" tem previsão de terminar em abril, quando deverá iniciar a próxima, intitulada de "Malhação, Toda a Forma de Amar."



Novas condições de uso do FGTS destinado à compra de imóveis são anunciadas pela Caixa

A Caixa Econômica Federal, para atender a demanda da compra de imóveis, divulgou, nesta sexta-feira (8), as novas condições para o uso do FGTS nos programas Minha Casa Minha Vida e

CCFGTS, destinadas às pessoas físicas. As novas regras cabem tanto de forma individual como através de empreendimentos e para municípios com menos de 20 mil habitantes. O valor do imóvel

poderá ser de até R\$145.

A mudança está nos limites de valor dos imóveis que possam população menor de 50 mil habitantes. Para a faixa 1,5, os limites de valores permanecem inalterados.

Recorte territorial para as faixas 2 e 3	TABELA VIGENTE ATÉ 06/03/2019			TABELA A PARTIR DE 07/03/2019			
	DF, RJ e SP	SUL, ES e MG	Centro-Oeste, exceto DF	DF, RJ e SP	SUL, ES e MG	Centro-Oeste, exceto DF	Norte e Nordeste
Municípios com população entre 20 (vinte) mil e 50 (cinquenta) mil habitantes	110 mil	105 mil	100 mil	145 mil	140 mil	135 mil	130 mil
Municípios com menos de 20 mil habitantes	95 mil						

Foram alteradas também, as medidas para subsídios nas duas últimas divisões territoriais dos programas, ou seja, o valor máximo do subsídio para a faixa 1,5 do PMCMV, R\$47,5

mil, permanecerá para os interessados com renda bruta de até R\$1,2 mil, e quem tiver renda superior, terá redução progressiva em seu subsídio. Permanecerá para os mutuários

com renda bruta mensal de até R\$1,8 mil, o valor máximo de 29 mil, para os favorecidos da faixa 2, de acordo com a região de localização do imóvel almejado.

Recorte territorial	TABELA A PARTIR DE 07/03/2019			
	DF, RJ e SP	SUL, ES e MG	Centro-Oeste, exceto DF	Norte e Nordeste
Valor máximo por região, a depender da classificação da cidade por quantidade de habitantes	29 mil	26.365	23.200	23.200
Municípios abaixo de 20 mil habitantes	11.600			

Moto Clube MCBG promove almoço no Lar do Ancião

O Lar do Ancião recebeu doações do Moto Clube Bento Gonçalves neste domingo (10), que visitou a casa juntamente com motociclistas de Guaporé. Além do almoço oferecido pelos visitantes, foram entregues 240 litros de leite e outros mantimentos.

Conforme Wagner Dias, vice-presidente do motoclub, se-

rão realizadas mais algumas ações como esta até o final do ano. "Temos consciência de que a nossa visita ao local foi de grande valia, tanto pelas doações como pelo envolvimento emocional, pois sabemos das dificuldades da entidade", conclui Dias.

Para Alexandre Sampaio, presidente do Moto Clube, a par-

ticipação do grupo foi de extrema importância, pois a ideia é mobilizar o máximo de pessoas. "Sabemos que, hoje, a entidade luta todos os dias para sobreviver e atender com dignidade seus moradores", conclui. O Lar do Ancião de Bento Gonçalves abriga 60 moradores, na faixa de 70 anos ou mais.



Rodrigo Maia, em Bento Gonçalves, promete apoiar

O Presidente da Câmara dos Deputados, Rodrigo Maia é o mais novo aliado para a criação da Zona Franca do Vinho. Maia esteve em Bento Gonçalves, mais precisamente no Vale dos Vinhedos na manhã deste domingo (10), que apesar da presença de alguns prefeitos, deputados, empresários e entidades do setor vitivinícola da Serra Gaúcha, o encontro não contou com mais de 70 pessoas na plateia

A criação da Zona Franca da Uva e do Vinho foi proposta em projeto de lei tendo em vista a isenção de impostos para na venda de vinhos no varejo. A intenção do projeto é estimular o desenvolvimento da vitivinicultura local e o enoturismo na

região. Só o Vale dos Vinhedos recebe mais de 400 mil turistas por ano. Com a redução dos im-

postos na venda direta de vinhos aos turistas e visitantes, podemos incrementar sobremaneira

este fluxo, gerando novos empreendimentos, empregos e desenvolvimento econômico e so-

cial em toda região Uva e Vinho.

Conforme o Ibravin, a tributação nos vinhos corresponde a



A proposta inicial abrangia apenas o Vale dos Vinhedos, mas o projeto tomou corpo e mais 23 municípios, que detêm produção vitivinícola no Estado, foram se engajando à iniciativa

Centro da Indústria e Comércio de Bento defende criação de zona franca do vinho

Estar ao lado dos setores produtivos de Bento Gonçalves, representando seus interesses e

trabalhando para que se tornem mais competitivos, intermediando junto a governos e entidades

representativas para que suas demandas sejam atendidas, é um dos papéis centrais do Centro da Indústria, Comércio e Serviços (CIC-BG).

Parceiro do setor vitivinícola na busca pela redução tributária sobre seus produtos, o CIC-BG também coloca sua força representativa ao lado do segmento na construção da Zona Franca da Uva e do Vinho na Serra Gaúcha. O assunto foi debatido no último domingo (10), no Spa do Vinho, em reunião com a participação do presidente da Câmara dos Deputados, Rodrigo Maia, do deputado gaúcho Jerônimo Goergen, que vai retomar o assunto na Casa, e lideranças do setor. “Estamos mobilizados por essa demanda, que seria um grande incentivo para aumentar a comercialização dos nossos vinhos”, disse o presidente do CI-

C-BG, Elton Gialdi.

A Zona Franca para Vinhos seria localizada na Serra e possibilitaria grande redução – ou, em alguns casos, até isenção – de impostos, atendendo a uma antiga reivindicação do setor, que tem alta carga tributária sobre seus produtos, onerando o vinho e dificultando sua competitividade com produtos importados. Gialdi salienta que, com os benefícios, não haveria perda para o governo. “A redução vai se transformar em mais incentivos para a produção, gerando resultados também ao governo, já que haverá fomento para toda a cadeia produtiva”, destacou o presidente do CIC-BG, salientando, ainda, a presença de Maia no encontro como de suma importância para o assunto ganhar celeridade no Parlamento.

Importante marco do de-

envolvimento do município, o setor vitivinícola é uma expressiva força econômica, cultural e turística de Bento Gonçalves. Segundo a última revista Panorama Socioeconômico, editada pelo CIC-BG em 2018, o setor vitivinícola responde por 17,2% da indústria de Bento. A produção de uva e vinho, ainda, atrai anualmente cerca de 400 mil visitantes apenas ao Vale dos Vinhedos, conforme a Secretaria Municipal do Turismo.

A criação da Zona Franca da Uva e do Vinho na Serra Gaúcha foi proposta em projeto de lei pelo ex-deputado João Derly e envolve 23 municípios da região.

Após a reunião, Rodrigo Maia visitou a vinícola Miolo e recebeu o convite oficial para participar da abertura da ExpoBento e da Fenavinho, dia 13 de junho, no Parque de Eventos.



Rodrigo Maia recebeu o convite oficial para participar da abertura da ExpoBento e da Fenavinho, dia 13 de junho



Reunião e visita a vinícola no Vale dos Vinhedos marcaram a agenda de Rodrigo Maia



Moisés Castro Silveira

Advogado - OAB/RS 90.469

Telefone: 54 99132 6647 | 3052-0040

E-mail: moiscastroadvogado@gmail.com

Rua Saldanha Maranhão, 435 Sala 608 - Centro | Bento Gonçalves - RS

a criação da Zona Franca do Vinho na serra gaúcha

mais da metade do valor do produto e apenas 2% das vendas das vinícolas gaúchas são feitas diretamente ao consumidor. Hoje 88% dos vinhos consumidos no Brasil são importados. O Chile é dono de 48% do mercado,

Argentina (13%) e Itália (9%).

A proposta inicial abrangia apenas o Vale dos Vinhedos, mas o projeto tomou corpo e mais municípios, que detêm produção vitivinícola no Estado, foram se engajando à iniciativa. Será necessário criar

uma entidade reguladora para normatizar e fiscalizar a Zona Franca, reunindo todos os municípios que estejam estruturados para ingressar no projeto. As 23 cidades propostas pela Zona Franca da Uva e do Vinho são Bento Gonçalves, Garibaldi, Monte Belo do Sul, Antônio Prado, Boa Vista do Sul, Carlos Barbosa, Caxias do Sul, Coronel Pilar, Cotiporã, Farroupilha, Flores da Cunha, Guaporé, Ipê, Nova Pádua, Nova Prata, Nova Roma do Sul, Pinto Bandeira, Salvador do Sul, Santa Tereza, São Marcos, São Valentim do Sul, Veranópolis e Vila Flores.

Comprometido com o vinho gaúcho, o presidente da Câmara dos deputados prometeu trabalhar para o setor vitivinícola a ganhar maior competitividade. Depois de confessar que só serve vinhos brasileiros nos eventos oficiais da Câmara dos Deputados, Rodrigo Maia lembrou que “o grande debate que o país deve enfrentar é o destino das despesas públicas”. “Hoje 94% das despesas primárias do governo federal são com gastos obrigatórios”, destacou Maia, revelando que sobra muito pouco pra investir no desenvolvimento do país..

Prometendo trabalhar ao lado da bancada gaúcha para desonerar o vinho brasileiro, Maia revelou que falou, no dia anterior, com a ministra da Agricultura que também se comprometeu a trabalhar ideias para fomentar o setor vitivinícola.



Comprometido com o vinho gaúcho, o presidente da Câmara dos deputados prometeu trabalhar para o setor vitivinícola a ganhar maior competitividade.



Apesar da importância do assunto, o encontro não contou com mais de 70 pessoas na plateia, além de alguns prefeitos, deputados, empresários e entidades do setor vitivinícola da Serra Gaúcha



Hoje 88% dos vinhos consumidos no Brasil são importados. O Chile é dono de 48% do mercado

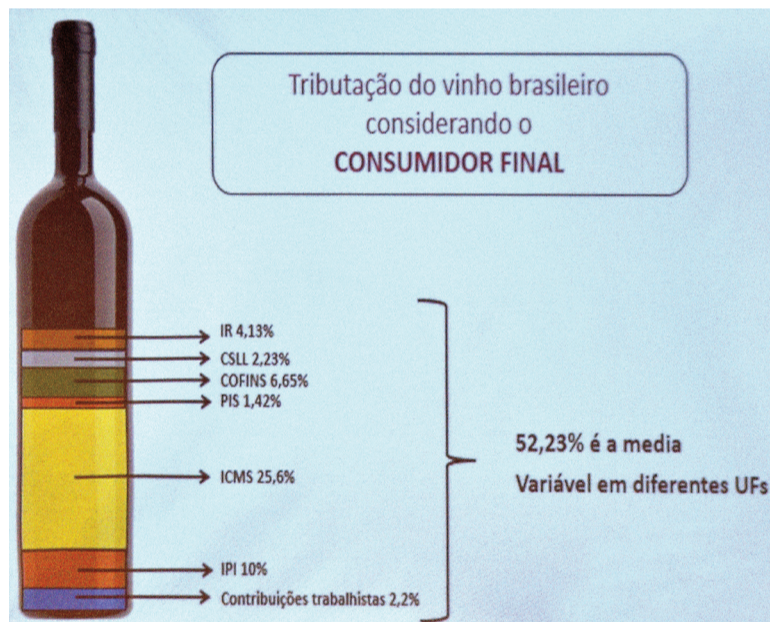

Conforme o Ibravin, a tributação nos vinhos corresponde a mais da metade do valor do produto e apenas 2% das vendas das vinícolas gaúchas são feitas diretamente ao consumidor.

Di Giacomelli
RESTAURANTE E LANCHERIA

54 3451-4407
Rua Humaitá, 60 - Humaitá
Bento Gonçalves | RS

21 candidatas concorrem ao título de Imperatriz e

A comunidade de Bento Gonçalves já pode ir se familiarizando e preparando a torcida pelas candidatas à corte da 16ª edição da Festa Nacional do Vinho (Fenavinho). A organização do concurso que elegerá a Imperatriz do Vinho e as Damas de Honra anunciou a relação oficial das moças que concor-

rem à coroa, bem como um breve perfil das concorrentes – veja abaixo – que disputarão o reinado da festa no dia 6 de abril.

No total, são 21 mulheres, com idades entre 18 e 28 anos, representando entidades, associações, bairros, distritos do interior e empresas de Bento Gonçalves. Inicialmente, estava

prevista a participação de 26 candidatas, mas cinco delas não tiveram suas candidaturas confirmadas. Todas elas entrarão, agora, em um período preparatório, que ajudará a deixá-las aptas a desempenhar as funções inerentes ao cargo de soberana. “Teremos uma corte que representará a Fenavinho à altura da

relevância e grandiosidade dessa festa”, avalia Diego Bertolini, coordenador do comitê que cuida dos preparativos para a 16ª edição – que ocorre de 13 a 23 de junho, de forma concomitante a ExpoBento, no Parque de Eventos de Bento Gonçalves.

À corte eleita caberá a missão de representar e divulgar a

Fenavinho em agendas pré, durante e pós evento. Para cumprir bem esse papel, as candidatas receberão lições sobre a história da Festa e sobre a relação de Bento Gonçalves com a vitivinicultura. Esses quesitos serão avaliativos para ajudarem os jurados na importante etapa de entrevista do concurso. Nessas conversas, as candidatas terão de demonstrar, além do conhecimento sobre a cultura da vinha na cidade, desenvoltura na apresentação e na comunicação pessoal. Para serem

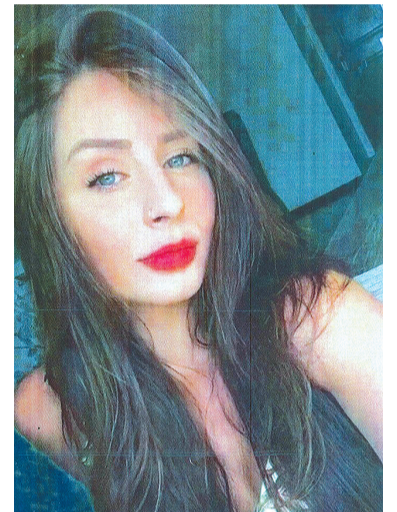

Amanda Bosa Camargo, 22 anos, representa o bairro Cidade Alta

A marca mais lembrada em segurança na Serra Gaúcha agora de cara nova.

MONITORA
BENTO

www.monitorabento.com.br
54 2521.2211

Gestão completa em segurança, planejada especialmente para quem exige o melhor em monitoramento vinte e quatro horas todos os dias.



Segurança individual para pessoas que precisam cuidados especiais. Equipamentos de uso pessoal dão autonomia ao usuário e toda tranquilidade aos familiares.



Segurança eletrônica vinte e quatro horas, com a mais completa estrutura móvel, unidades de apoio estratégicas, além de contar com equipe altamente treinada.



Damas da 16ª Fenavinho

eleitas, ainda precisarão passar pelo grande momento do con-

curso, o desfile, no qual serão avaliadas por quesitos como be-

leza e simpatia. O local da es-

pela organização do concurso em virtude do grande número

de candidatas e será anunciado em breve.

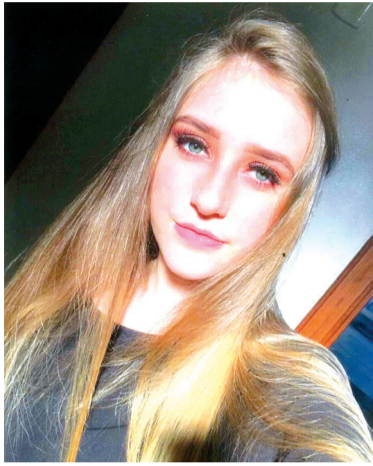

Ana Regina Mieznikowski Bettoni, 18 anos, representa o Lions Club Cidade do Vinho



Bárbara Bortolini, 23 anos, representa a Rota Caminhos de Pedra

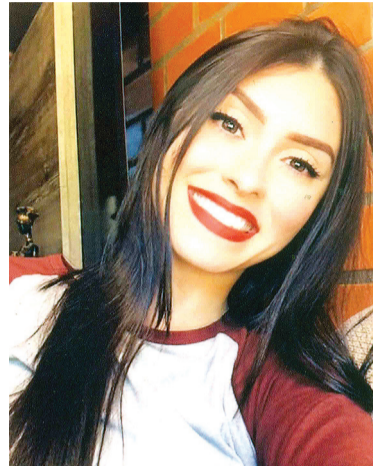

Júlia Goldschmidt Paim, 18 anos, representa a Vinícola Aurora

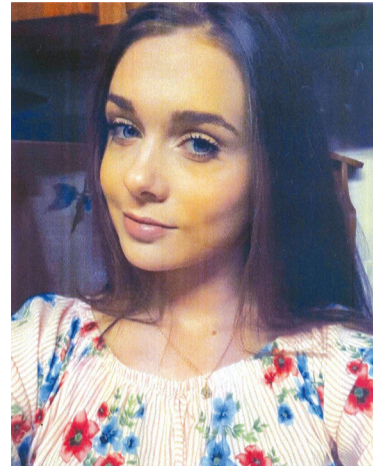

Mariana Carra Bet, 19 anos, representa o bairro Licorsul



Marielle Moro da Silva, 24 anos, representa o Sindicato dos Trabalhadores Rurais de BG



Ana Paula Cortês, 26 anos, representa o bairro São Roque



Andriele Rigotti, 24 anos, representa a CDL-BG

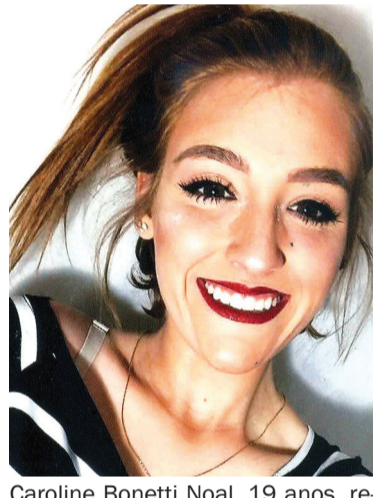

Caroline Bonetti Noal, 19 anos, representa a Rota Encantos de Eulália

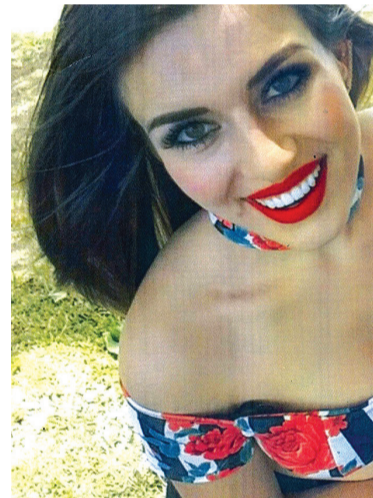

Lilian da Silva Ropke, 25 anos, representa a UACB

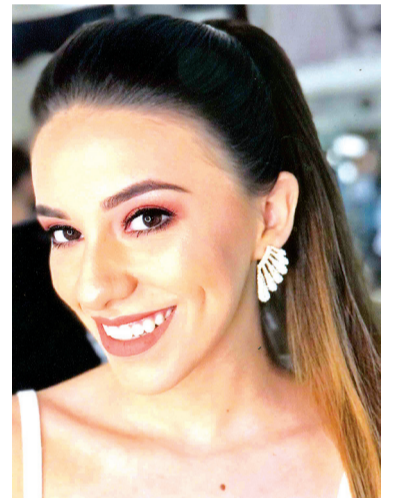

Mayara Fátima Balestreri, 19 anos, representa o Sindilojas-BG



Ana Paula Pastorello, 24 anos, representa o Bento Convention Bureau



Angélica Dutra, 28 anos, representa o bairro Barracão



Eteiele Tavares dos Santos, 21 anos, representa a Eulália

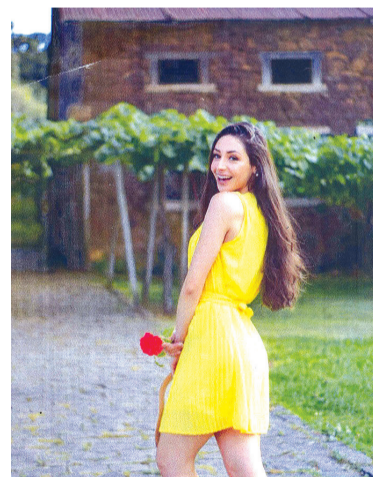

Maiara Guterres Coelho, 24 anos, representa o bairro Santa Helena

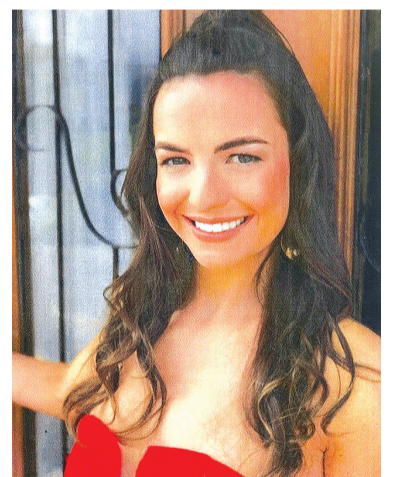

Sandi Marina Corso, 28 anos, representa a Associação Vale do Rio das Antas



Milena Pinto, 24 anos, representa o bairro Botafogo

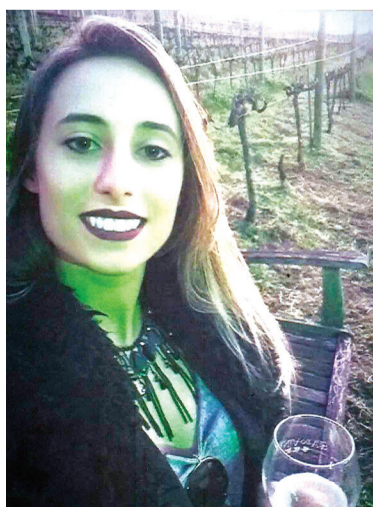

Natani Casagrande, 25 anos, representa o bairro Santo Antônio



Rafaela Protto, 19 anos, representa o bairro Progresso



Rafaela Cristina Tonet Zimieski, 25 anos, representa o bairro Centro



Valeska Peres Mendonça, 25 anos, representa o bairro Universitário

Escolas-Piloto Começam a implantar o novo Ensino Médio



Representantes de 300 escolas e 29 Coordenadorias Regionais de Educação (CREs) e Divisão Porto Alegre (DPA), participaram de uma reunião para abordar as iniciativas para a implantação das atividades do novo Ensino Médio nas escolas.

Nesta primeira etapa, as escolas que receberam o programa farão um diagnóstico da sua realidade ao avaliar seus segmentos de atuação, o contexto de duas comunidades e região onde estão inseridas, além de escutar os pais, alunos e professores para desenvolver as técnicas com foco na flexibilização curricular.

Para Adriana Schneider, Coordenadora Estadual do Ensino Médio e líder da equipe Técnica da Seduc sobre o tema, a ocasião exige muita colaboração e diálogo para que sejam compreendidas todas as questões específicas do dia a dia nas escolas. “A proposta não está

pronta, estamos estudando e construindo nesse momento de maneira coletiva. A escola precisa se enxergar e entender o papel que desempenha na comunidade. Queremos compreender todas as possibilidades de ensino e oferecer o que o estudante busca”, explica Adriana.

Ao longo do ano, a meta é alcançar a extensão de carga horária da flexibilização curricular para ao menos mil horas anuais, além de instigar o interesse dos jovens por essas novas possibilidades de ensino. Mensalmente, as Escolas-Piloto recebem repasse fixos de R\$20 mil e R\$170,00 por estudante e tem o apoio técnico, pedagógico e financeiro do Ministério da Educação.

Novo Ensino Médio

Visando aproximar as escolas à realidade dos estudantes brasileiros, a proposta surgiu

como uma garantia de oferta de educação qualificada e dirigida valorizando a capacidade criativa de professores e alunos. Todas as fases de preparação e planejamento visam a implementação do Novo Ensino Médio.

Rendimento escolar gaúcho tem avaliação divulgada

O empenho de 244.314 mil alunos do ensino fundamental e 1º ano do ensino médio foram testado pelo Sistema de Avaliação do Rendimento Escolar do Rio Grande do Sul (SAERS2018), em novembro do ano passado e nesta última quarta-feira (6), os resultados desta avaliação foram divulgados.

A avaliação foi realizada nas áreas de português e matemática

Na competência em Língua Portuguesa, os resultados do 3º ano do ensino fundamental apontam que 40,9% dos 38.917 mil estudantes avaliados não apresentam índices satisfatórios de leitura. Na escrita, 50,6% estão em nível adequado, enquanto



17,3% estão abaixo do básico. No 6º ano do Ensino Fundamental a melhora foi positiva, e o nível subiu de adequado, em 2016, para o avançado, em 2018. Em Matemática foram avaliados 39.573 estudantes do 3º ano do ensino fundamental. Desses, 41,9% apresentam níveis básicos de desempenho, 30,3% adequados, enquanto 22,4% se encontram abai-

xo do básico exigido. No 6º ano do Ensino Fundamental, 52.345 jovens participaram. Desses, 41,5% apresentam níveis básicos de desempenho, 26,3% adequados, e 24,9% abaixo do básico - mesmo agregando sete pontos de proficiência entre 2016 e 2018, a Rede permaneceu com o mesmo padrão de conhecimento e desempenho do que em 2016.

Mais de 80 mil estudantes do 1º ano do Ensino Médio foram avaliados em matemática, e 51,4% alcançaram um conhecimento básico, enquanto que 35,2% estão abaixo do exigido. O percentual de adequado ou avançado em Matemática passou de 7,7% (2016) para 13,4% (2018).

ÓBITOS

Regina Augusta Rasador Benatti, agricultora aposentada, filha de Basílio Rasador e Orelina Casagrande Rasador, nascida em 19/11/1936, falecida em 07/03/2019, natural de Monte Belo, Bento Gonçalves-RS, moradora da Rua Sagrada Família, Monte Belo do Sul, Viúva

Danilo Bonai, moveleiro aposentado, filho de Miro Bonai e Catarina Bortolozzo, nascido em 09/09/1945, falecido em 08/03/2019, natural de Passo Fundo, RS, morador da Linha São Valentim, Bento Gonçalves, Casado

Jandira Pooli Francio, funcionária pública estadual aposentada, filha de João Domingos Pooli e Eulália Ferrari Pooli, nascida em 29/05/1943, falecida em 08/03/2019, natural de Bento Gonçalves, RS, moradora da Rua Marechal Deodoro, Bento Gonçalves, Separada

Antônio Rossetti, agricultor

aposentado, filho de Angelo Rossetti e Rosa de Costa Rossetti, nascido em 25/05/1944, falecido em 09/03/2019, natural de Bento Gonçalves, RS, morador da Travessa Santa Lúcia, Vale dos Vinhedos, Bento Gonçalves, Casado

Aldir Zalamea, mecânico aposentado, filho de Gentil Elias Zalamea e Maria Ana Carpenedo Zalamea, nascido em 20/05/1959, falecido em 09/03/2019, natural de Tuparendi, RS, morador da Rua Maria Fillipon DiBernardo, Bento Gonçalves, Casado

Miguel Brombila Gonçalves, pedreiro aposentado, filho de Sebastião Ribeiro Gonçalves e Irene Brombila Gonçalves, nascido em 25/07/1957, falecido em 10/03/2019, natural de Passo Fundo, RS, morador da Rua Cesarino Carlo Romagna, Bento Gonçalves, Casado

SERVIÇO DE REGISTRO CIVIL DAS PESSOAS NATURAIS DE BENTO GONÇALVES EDITAIS DE CASAMENTO

Faço saber que se habilitaram para casar neste Serviço de registros:

Edital nº 20112: LUCAS JOÃO CABRAL, solteiro, serviços gerais, natural de Bento Gonçalves-RS, residente e domiciliado em Bento Gonçalves e **LAUREANE FLORES RODRIGUES**, solteira, do lar, natural de São Borja-RS, residente e domiciliada em Bento Gonçalves. O Regime de bens será o da Comunhão Parcial de Bens.

Edital nº 20113: GILMAR DAL SANTO, solteiro, moveleiro, natural de Trindade do Sul-RS, residente e domiciliado em Bento Gonçalves e **CLEIDA DOS SANTOS MATOZO**, solteira, auxiliar de limpeza, natural de São Borja-RS, residente e domiciliada em Bento Gonçalves. O Regime de bens será o da Comunhão Parcial de Bens.

Se alguém souber de algum impedimento, oponha-o na forma da lei.
Bento Gonçalves, 12 de março de 2019.

CLEIDI CRISTINI DE SOUZA
Registradora Civil Designada

Secretaria de Habitação e Assistência Social busca parceiros

Por meio do Programa Acessuas Trabalho, a secretaria de Habitação e Assistência Social de Bento Gonçalves está desenvolvendo iniciativas voltadas à inclusão no mercado de trabalho e geração de renda familiar para pessoas em vulnerabilidade social. Visando ampliar as ações realizadas, a secretaria está buscando novos parceiros para a ampliação da oferta de cursos de capacitação e, realizou reunião com a Universidade de Caxias do Sul para pedir o apoio da entidade.

Em 2018, 2.863 pessoas participaram do programa, onde as atividades oferecidas foram de cursos de lanches rápidos (em parceria com o Senac), cursos de informática (em parceria com Coordenadoria de Tecnologia de Informação e Comunicação-CTEC), oficinas de como proceder em entrevistas de emprego e

elaboração de currículos, e aulas de português para imigrantes haitianos.

O objetivo maior da entidade é proporcionar capacitação técnica para que os usuários do programa tenham mais oportunidade de concorrer ao mercado de trabalho. “Trabalharemos ativamente na busca de parceiros para que mais usuários sejam inclusos no mercado e tenham sua independência financeira”, afirma Eduardo Veríssimo, secretário da pasta. O programa também participa no encaminhamento de seus usuários para vagas de emprego.

A reunião contou com a presença da coordenadora do Acessuas, Vera Piccoli, a analista de relações com o mercado da UCS, Catiane Zembruski e o coordenador dos cursos de eventos e hotelaria da UCS, Maguil Mar-silio.

Extravio

Loreno Megiolaro, da Linha Oitenta de Leopoldina, 380, Caxias do Sul, comunica o extravio do bloco de produtor rural P 144 nr 0471151 em nome de seu filho Michel Migiolaro e também sua esposa Sirlei Teresinha Ferrari Megiolaro p 136 nr 0459341. Nada mais.

ExpoBento 2019 tem comercialização de espaços avançada

Índices em alguns setores chegam a 80%, restando ainda quatro meses para o início da feira

Empresas interessadas em ampliar as oportunidades de negócio encontram na ExpoBento a combinação ideal de atrativos para, ao mesmo tempo, promover sua marca, ampliar o relacionamento com o mercado e concretizar boas vendas. Por isso a feira chega a 29ª edição em 2019 com impressionantes índices de comercialização antecipada, faltando ainda cerca de quatro meses para sua realização.

Uma das áreas temáticas com maior adesão é a da Moda: 86% das locações já estão comercializadas, garantindo ao visitantes boas opções de compras em vestuário feminino, masculino, infantil e acessórios. Também o espaço de Variedades já assinala 83% dos espaços preenchidos – reunindo expositores de utilidades para o lar, itens de bazar, entre outros. Também com índices expressivos aparecem o Salão do Imóvel, com 80% de comercialização concretizada, e o espaço da Indústria e Comércio, com o mesmo percentual. A Gastronomia também é destaque, com 73% dos espaços comercializados. Ali, a variedade de opções promete ser o grande atrativo para os visitantes – com alternativas para atender todos os gostos, desde quem procura lanches até pratos de culinárias especiais. Além deles, estão



em andamento as vendas para o setores da agroindústria e do ramo automotivo.

“Os empresários apostam na ExpoBento pela credibilidade da feira ao prospectar suas marcas, aproximar do cliente e se traduzir em concretização de negócios. Conseguimos equilibrar a manutenção de expositores atrativos e a renovação do quadro de participantes, o que garante sempre novas oportunidades para os visitantes. Ao longo dos próximos meses, encerraremos a comercialização dos espaços compondo um mix de altíssimo padrão para quem procura bons negócios na ExpoBento”, diz o diretor de comercialização da feira, José Carlos Zortéa.

A ExpoBento 2019 ocorrerá

de 13 a 23 de junho, no Parque de Eventos de Bento Gonçalves, reunindo um mundo de opções em

mais de 450 espaços de empresas, entidades e prestadores de serviços – com expectativa de atrair mais de 200 mil visitantes.

Vinícolas podem participar em espaço temático especial na 16ª Fenavinho

Novidade na programação deste ano, a 16ª Fenavinho, que será realizada de forma concomitante a ExpoBento, também está com espaços sendo comercializados. A preferência de participação, nesse segmento, é por empresas do ramo vitivinícola. Para elas, está

sendo construída uma vila típica, onde o público poderá confraternizar enquanto aprecia vinhos, espumantes e sucos, degustar pratos da gastronomia italiana e assistir a apresentações artísticas e culturais. Os interessados em reservar seu estande precisam ser ágeis, pois as disponibilidades são limitadas.

Mais informações sobre a venda de espaços para a 29ª ExpoBento e 16ª Fenavinho podem ser obtidas no site www.expobento.com.br, pelos telefones (54) 2105.1966, (54) +55 54 9139-2951 ou pelo e-mail expobento@expobento.com.br.

RL TECH

Ar Condicionado

27 anos de experiência

Instalação, conserto, manutenção e higienização de ar condicionado

 (54) 996527203

 @rltechar



Orçamento sem compromisso

CURSOS SINDISERP

REFORÇO ESCOLAR

INFORMÁTICA

CORTE E COSTURA

EVA - PATCHWORK



Rua Cândido Costa, 24/1103 – Centro
Edifício Cainelli – Fone 3055 2006 | 2007
Bento Gonçalves RS



Protetor solar: 10 erros e mancadas mais comuns ao passar

Essencial para proteger contra o câncer de pele mas, dependendo da forma com que o produto for usado, a pele não fica devidamente blindada

Ignorar certas áreas do corpo

Parece óbvio onde devemos aplicar o protetor, não é mesmo? Mas sempre sobra um cantinho...

Algumas das partes mais ignoradas: a ponta do nariz, o canto interno dos olhos e, nos homens com calvície, a própria careca. Também há os locais de difícil acesso, como as costas, que sofrem com as queimaduras.

Os raios ultravioleta UVA, que penetram profundamente na pele e podem levar ao surgimento de câncer, e os UVB, que nos atingem superficialmente e geram as queimaduras, não dão trégua aos esquecidos.

As regiões mais críticas

Boca e lábios: para evitar as manchas ao redor dos lábios e do bigode, use também batons e hidratantes labiais com FPS.

Cantos e ponta do nariz: eles ficam expostos mesmo com chapéu e óculos. Use e abuse do protetor, inclusive nos contornos.

Nuca: por ficar atrás, passa despercebida. Só quem tem cabelo longo, guardião natural da nuca, pode deixá-la sem protetor.

Orelhas: estão entre as áreas mais afetadas pelo esquecimento. Além do filtro, um chapéu de abas largas ajuda a poupá-las do sol.

Mãos: embora apliquemos o protetor com elas, as coitadas não ganham a devida atenção. O sol tende a castigá-las com manchas e rugas.

Dorso dos pés: releve a areia grudando ali, pois a queimadura é pior. Se tiver dificuldade em alcançar a área, peça auxílio a alguém.

Tem que usar na cidade

Algumas partes que protegemos ao vestir biquíni ou sunga, como braços e pernas, passam batidas no dia a dia longe da praia ou da piscina. Mas camisas curtas ou decotadas, bermudas e saias também deixam os membros descobertos.

Não cuidar da pele dos pequenos

Criança não deve ver o filtro solar só nas férias e feriados. Uma pesquisa recente da Universidade de Sydney, na Austrália, mostrou que o uso regular do produto desde a infância protege, lá na frente, contra o melanoma, o tipo mais agressivo de câncer de pele. Afinal, a radiação é cumulativa ao longo da vida. Fora que a pele de crianças e adolescentes é supersensível.

Achar que só precisa de filtro no verão

Embora a intensidade dos raios solares seja maior nos meses quentes, o sol não dá folga a quem mora perto dos trópicos.

E, em momentos de descuido, os raios UVA penetram no corpo, podendo causar de rugas a câncer de pele. Por isso, o conselho é passar protetor solar pelo menos três vezes por dia, da mesma forma que você escova os dentes

Ficar bitolado com a falta de vitamina D

Os poucos minutos que você permanece na rua quando vai ao banco, sai para almoçar ou caminha até a padaria são suficientes para que os raios UVB estimulem as células da pele a produzirem a vitamina D, aliada contra a osteoporose e outras tantas doenças. Mas, embora o filtro tenha capacidade de bloquear a radiação solar, dificilmente alguém terá deficiência vitamínica por causa dele.

E, mesmo que a pessoa fique totalmente blindada do sol, ainda pode encontrar um pouco da vitamina em ovos, peixes e cogumelos — ou, como é mais comum, dentro de suplementos

Economizar na quantidade protetor

Precisamos de 2 miligramas de protetor para cada centímetro quadrado de pele. No papel, a fórmula é simples, mas quem consegue fazer a conta? O jeito é calcular por colheres: uma de

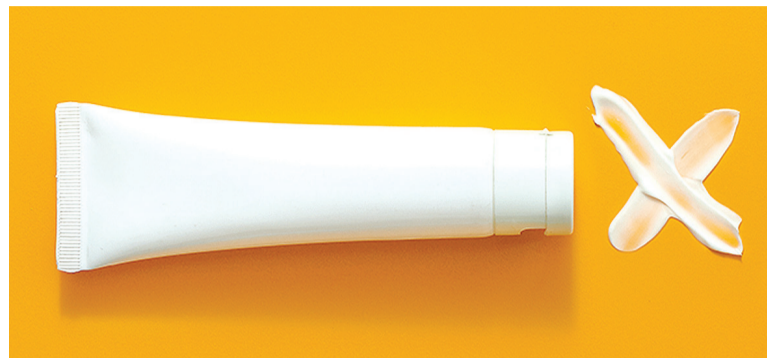

sopa para o tronco, outra para as costas, além de uma para cada perna e braço. Já no rosto e na nuca, basta uma colher de chá.

Sem se esquecer de reaplicar, viu? Um tubo de 200 gramas deve durar cerca de seis aplicações no corpo todo.

Apostar em hidratantes e maquiagem

Confira o rótulo dos cosméticos que dizem ter proteção solar. Eles possuem FPS, que barram os raios UVB? E PPD, indicado contra raios UVA? Se faltar algum dos dois, você ainda vai precisar do seu filtro regular.

A Anvisa tem uma classificação para os produtos com FPS que não são considerados protetores solares de fato — são os multifuncionais. É preciso tomar cuidado, pois eles não contam com uma blindagem para UVA adequada. A indústria é obrigada a advertir sobre isso na embalagem, mas o consumidor nem sempre lê.

Em resumo, o filtro sempre tem FPS e PPD; já os multifuncionais contam só com FPS, deixando você exposto aos raios cancerígenos. Para usar os cosméticos com segurança, os médicos orientam não abrir mão do filtro clássico.

Respeite a ordem de passagem

Hidratante, maquiagem, repelente, protetor solar... Existe um monte de produto para passar na pele — e tem quem use todos. Aí, é natural ficar perdido quanto à ordem ideal de aplicação. Mas não há uma sequência fechada.

Os especialistas só são unânimes quanto a um detalhe: o protetor sempre deve ficar por último. Assim, evita-se que itens utilizados posteriormente exerçam atrito e acabem reduzindo sua eficácia.

No caso de quem não dispensa a maquiagem — e, portanto, não pode passar o bloqueador solar no final — a saída é recorrer a um filtro que já atue como base.

Não reaplicar após algum tempo

Quando finalmente encontrar seu lugar (seguro) ao sol, lembre-se de que a proteção não é eterna: o intervalo recomendado para reaplicar o filtro é de duas em duas horas, pois ele vai sendo absorvido pela pele e seu efeito se torna cada vez mais fraco.

Esse intervalo é ainda menor para quem entrar na água ou estiver transpirando bastante. Nesses casos, repasse o protetor assim que houver oportunidade. E atenção: um FPS maior ou menor não influencia no tempo de reaplicação — a regra é a mesma para todos os produtos.

Passar o filtro depois de sair de casa

O sol não espera você chegar à praia (ou a outro local) para queimar. Por isso, é bom já pisar na rua protegido. E, se o trajeto for longo ou você colocar uma camiseta que depois vai tirar, o ideal é reaplicar o produto assim que alcançar o destino.

A transpiração ou o contato da pele com o tecido da roupa podem remover parte do prote-

tor.

E não precisa esperá-lo fazer efeito: É lenda que o produto só funciona 15 minutos após a aplicação. As moléculas estão ativas dentro do tubo.

Muito além do protetor

Temos que admitir: ele não resolve tudo sozinho. É aí que entram os chamados protetores físicos, ou seja, acessórios que ajudam a bloquear a passagem dos raios solares. Chapéus, óculos e guarda-sol são exemplos clássicos.

Quem costuma ficar muito tempo no sol deve ter cuidado redobrado e investir até em roupas com proteção ultravioleta. Camisetas e bermudas normais podem impedir o bronzeado, mas não barram toda a radiação que atinge a sua pele.

Usar o produto do verão passado

Protetor é caro, e, às vezes, fica aquela dúvida se não vale simplesmente recuperar o tubo largado no fundo do armário. Só que esse item também tem uma vida útil: após um tempo, as substâncias que garantem a proteção solar se degradam e perdem o poder de atuação. Portanto, olho na data de validade!

Outra coisa: dependendo de onde e como ele foi guardado, podem se formar colônias de fungos e bactérias no interior da embalagem, provocando irritações e outros problemas cutâneos.

Não levar em conta seu tipo de pele

Pele seca, oleosa ou mista? Não importa: no mercado não faltam produtos para cada um desses perfis. Converse com um especialista sobre a opção mais adequada para você, já que a versão errada pode prejudicar a aparência e a saúde da cutis.

Para quem tem a pele mais clara, recomenda-se um FPS de 50 para cima. Peles morenas e negras também devem ser protegidas, mas o fator pode ser 30



CONSULTÓRIO NEUROLÓGICO

Dr. Cássio Zottis Grapiglia

NEUROCIRURGIA | CRM-RS 37744 | CPF 916.025.640-00

www.neurobento.com.br

Fone 54 3052 0244

Edifício Solar | Sala 601 | Rua Saldanha Marinho, 435 | Centro | Cep 95700-000 | Bento Gonçalves | RS

Adeus mamografia: vêm aí os testes ao sangue para detetar o câncer da mama

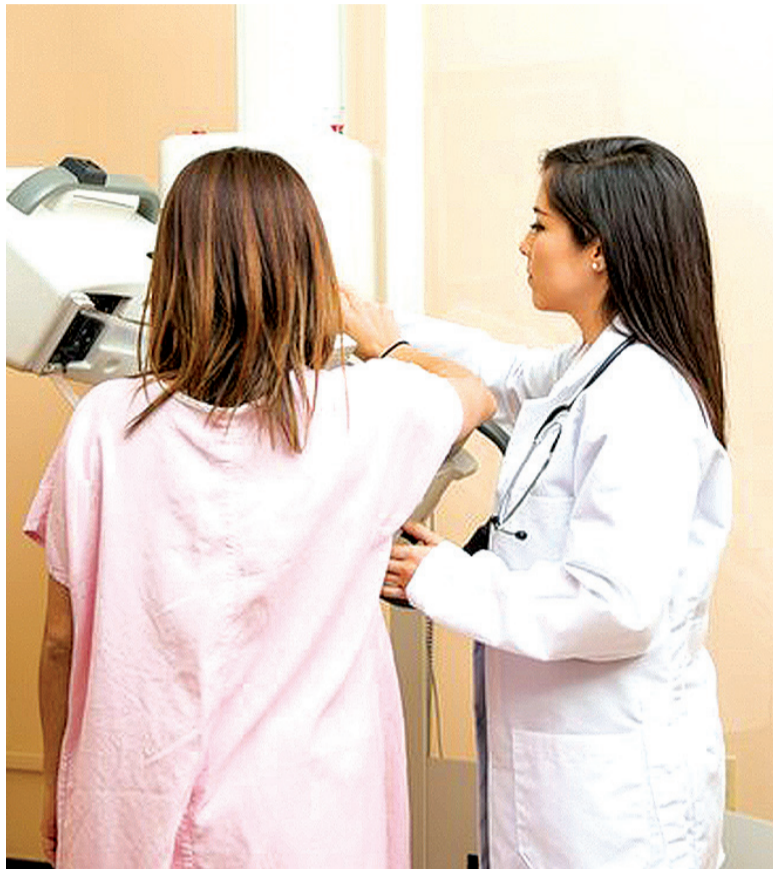

Nos últimos tempos, vários centros de investigação estão na corrida para criar testes ao sangue para detetar marcadores de câncer da mama antes de este ser visível na mamografia. A Universidade de Heidelberg anuncia ter um teste pronto para entrar no mercado ainda em 2019.

“Esta técnica é muito menos penosa para as mulheres. Não dói nem implica exposição à radiação”, segundo Sarah Schott, do Hospital Universitário de Heidelberg, na Alemanha, que está convicta de que o teste que a sua equipe desenvolveu estará disponível no mercado ainda este ano e poderá, com grande vantagem, substituir a mamografia na detecção do câncer da mama, pelo menos nas mulheres com menos de 50 anos.

Descrito pelos investigadores como “uma biopsia líquida” e “não invasiva”, o teste, intitulado HeiScreen, já detetou 15 tipos diferentes de células de câncer da mama e tem ainda a vantagem de identificar a doença antes dela ser visível através das técnicas de raios X ou ecografia. É também mais econômico, requerendo apenas alguns mililitros de sangue e podendo ser feito em qualquer laboratório.

Para desenvolver o teste, que também deteta novas metástases de câncer em remissão, mais de 900 mulheres foram testadas ao longo de um ano, 500 das quais com câncer da mama.

Ainda de acordo com o Hospital Universitário de Heidel-

berg, o teste é particularmente adequado a mulheres abaixo dos 50 e para aquelas que têm um histórico familiar de câncer da mama. O nível de confiabilidade do HeiScreen para mulheres abaixo dos 50 é de 86%, muito mais elevado que o de outro teste similar ao sangue já existente, o CancerSEEK, que apresenta apenas 70% de sucesso na detecção do câncer. Em mulheres acima dos 50, a confiabilidade do HeiScreen desce para 60%.

Segundo a Organização Mundial de Saúde, o câncer é a segunda causa de morte mais frequente na Europa, com mais de 3,7 milhões de novos casos e 1,9 milhões de mortes anualmente. O câncer da mama mata mais mulheres que qualquer outro tipo de câncer; em 2018, cerca de 627,000 morreram de câncer da mama em todo o mundo. A detecção precoce do câncer cria mais hipóteses de sobrevivência, por encaminhar logo as pacientes para tratamento. Se for descoberto precocemente, como no estágio 2, a possibilidade de sobrevivência para este tipo de cancro é de 93 a 100%; mas a percentagem cai para 72% quando a doença é descoberta no estágio 3 e para 22% no estágio 4.

Um estudo realizado em 2017 no Reino Unido, envolvendo 13.000 mulheres, descobriu que o rastreio através de mamografia “perde” mais de dois mil casos de cancro de mama por ano.

Sífilis já é epidemia nacional

A DST mais traiçoeira virou epidemia nacional por um motivo insólito: o remédio contra ela é barato demais

Começa com um machucado. Indolor, costuma não ser bonito, mas também não é o fim do mundo. Quando aparece na área genital, fica evidente nos homens, mas pode acabar escondido dentro da vagina sem chamar qualquer atenção. Há ainda outros casos discretos, como na garganta ou no ânus. Aí, quando você está começando a se preocupar, desaparece. Você passou para a próxima etapa de uma doença que, a curto ou longo prazo, pode atacar seu cérebro, mudar a estrutura dos seus ossos, deformar seu rosto e matar seus filhos. Você tem sífilis.

Em outubro de 2016, o Ministério da Saúde reconheceu que a situação estava fugindo do controle e decretou a epidemia. Desde 2010 foram notificados quase 228 mil novos casos; só entre 2014 e 2015 houve um aumento de 32% nos casos de sífilis entre adultos – e mais de 20% em mulheres grávidas.

A maior parte dos casos está na região Sudeste (56%), a mais urbanizada e desenvolvida do País. Em 2015 teve 6,5 casos de bebês infectados a cada mil nascidos vivos; o valor é 13 vezes maior do que a Organização Mundial da Saúde considera aceitável.

Sífilis é o nome dado à infecção decorrente da bactéria *Treponema pallidum*, que invade o corpo em quatro fases. Cada etapa determina o quão dominado ele está pelos micro-organismos. A primeira, já citada, é rápida (dura no mínimo quatro e no máximo oito semanas) e se manifesta como uma ferida indolor que desaparece sozinha, sem deixar rastros.

A segunda fase é ainda mais favorável para os micróbios. A doença volta entre seis semanas e seis meses após os machucados genitais sumirem. O infectado pode apresentar feridas pelo corpo, manchas vermelhas e, sobretudo, lesões na palma das mãos ou dos pés – sintomas que podem ser facilmente confundidos com uma alergia cutânea. E adivinha só: se você tomar um antialérgico, é provável que as feridas sumam. O que é péssimo. As reações afinal são tentativas do corpo de sinalizar a doença, e uma medicação equivocada para abafar os sintomas mascara o pedido de socorro. Uma vez que os sinais se vão mais uma vez – mesmo sem medicação isso acontece –, passe livre para voltar a transar e multiplicar a espécie – da bactéria.

E começa a terceira fase da doença: a sífilis latente. O nome

não é à toa. Nesse período (que pode durar até 40 anos), a sífilis fica reclusa. Na verdade, ela perde até seu caráter infeccioso; ou seja, o portador não passa mais a bactéria para frente. Fica tudo bem até explodir a sífilis terciária, fase aguda da moléstia. As úlceras que começam a brotar pelo corpo são tão agressivas que, em regiões de contato direto da pele com ossos, como no crânio, o esqueleto começa a ser corroído. Na tibia, principal osso da canela, o corpo até tenta combater a degeneração: conforme a erosão óssea aparece, o estrago vai sendo calcificado. A região afetada começa a engrossar e, com o avanço do desgaste, a canela vai ficando curvada. Em alguns casos, a bacia também é afetada e o doente perde a capacidade de andar em linha reta.

Uma das maneiras mais antigas de identificar portadores de sífilis, inclusive, é ver se a pessoa caminha como um pato, rebolando por causa da bacia deteriorada. A infecção ainda ataca os sistemas vascular e nervoso – o que pode acontecer precocemente entre a primeira e a segunda fase. Quando a bactéria finalmente ocupa o cérebro, o infectado começa a sentir alterações de humor e pode desenvolver demência. É a chamada neurosífilis. Nesta última fase, finalmente, transar não ameaça mais aos outros. A sífilis deixa de ser infecciosa e quer acabar somente com o portador.

Barato saindo caro

Um dos alvos mais frágeis é um grupo que tem sofrido particularmente com epidemias recentes no Brasil: as grávidas. Assim como o zika, a sífilis não poupa os bebês. Se uma gestante

está infectada, em qualquer fase da doença, a criança pode nascer com sífilis congênita. 59% das crianças nascidas de mães com sífilis também apresentaram sinais da bactéria. A condição pode ocasionar más formações neurológicas e ósseas, além do óbito – em 2015, 1,4% das crianças nascidas com sífilis congênita não sobreviveu. Não dá para dizer que é um número pequeno. Quando olhamos para o panorama geral, isso significa que, a cada 100 mil nascimentos, sete crianças não vivem nem um ano, por causa da bactéria.

A infecção pode ser curada com um tratamento barato e ridículo de simples: algumas doses de penicilina. Se a doença for diagnosticada no primeiro ano, a cura se resume a apenas duas injeções de benzatril, uma em cada glúteo. Sim aquela mesma que você encontra na farmácia – e pode ser administrada, inclusive, para grávidas.

Se o diagnóstico só aparecer mais tarde, sem problemas: penicilina cristalina (uma versão mais poderosa do antibiótico) nela, dessa vez por um pouco mais de tempo, duas injeções por glúteo em três doses semanais. Esse procedimento consegue até mesmo impedir a passagem da bactéria da grávida para seu filho. O tratamento na mãe também cura a criança. Quanto mais cedo o tratamento nela, menores os danos no bebê. Mas, caso a mãe dê à luz sem eliminar a bactéria do corpo, o bebê é automaticamente medicado. Recebe cristalina na veia por 10 a 14 dias – isso não recupera problemas neurológicos ou ósseos já causados pela doença, mas evita que a sífilis continue atacando o recém-nascido.



E agora, como identificar e tratar a meningite?

As meninges são as membranas que envolvem o cérebro e a medula espinhal. A meningite ocorre quando há uma inflamação desse revestimento, causada por micro-organismos, alergias a medicamentos, câncer e outros agentes.

Entre os agentes infecciosos, as meningites bacterianas e as virais são as mais importantes do ponto de vista da saúde pública e também as que causam mais preocupação, devido a sua magnitude, capacidade de causar surtos e, no caso da meningite bacteriana, devido à sua maior gravidade.

Qual é a incidência da meningite meningocócica no Brasil?

Dados do Ministério da Saúde mostram que, em 2018, foram registradas 1.072 ocorrências de doença meningocócica no Brasil e 218 mortes. Em 2017, no mesmo período, foram 1.138 e 266, respectivamente.

Em relação à meningite pneumocócica (causada pela bactéria *Streptococcus pneumoniae*, ou pneumococo) foram 1.030 ocorrências e 321 mortes em 2017, e 934 e 282 em 2018. As meningites causadas por outras bactérias somaram 2.687 notificações e 339 óbitos em 2017, e 2.568 e 316 em 2018.

O sorogrupo C é o principal causador de doença meningocócica no Brasil, responsável por cerca de 60% dos casos.

Existe vacina para a meningite meningocócica?

Tem no SUS?

Existem vacinas contra os principais sorogrupos que cau-

sam a doença meningocócica (A, B, C, W, Y). A vacina para o tipo C está disponível no Calendário de Vacinação do Programa Nacional de Imunização da rede pública para os seguintes grupos:

Imunização primária de duas doses, aos 3 e 5 meses de vida, e o reforço, preferencialmente, aos 12 meses, podendo ser administrada até os 4 anos de idade; adolescentes entre 11 e 14 anos; pessoas em condições especiais de saúde atendidas nos Centros de Referência para Imunobiológicos Especiais.

Outras vacinas disponíveis no SUS que podem ajudar a prevenir tipos diferentes de meningite são:

Vacina pneumocócica 10-valente, que protege contra as doenças invasivas causadas pelo *Streptococcus pneumoniae*, incluindo meningite pneumocócica (outra variedade de meningite bacteriana).

Pentavalente: protege contra doenças invasivas causadas pelo *Haemophilus influenzae* sorotipo b, como meningite, e também contra a difteria, tétano, coqueluche e hepatite B.

BCG: protege contra as formas graves da tuberculose.

Como se transmite a meningite bacteriana?

Geralmente, as bactérias que causam meningite bacteriana (inclusive a meningocócica) se espalham de uma pessoa para outra por meio das vias respiratórias, por gotículas e secreções do nariz e da garganta. Existem também bactérias, como a *Listeria monocytogenes* e da *Escherichia coli*, que podem se espalhar por meio dos alimentos.

Algumas pessoas podem transportar essas bactérias dentro ou sobre seus corpos sem

estarem doentes. Essas pessoas são chamadas de “portadoras”. A maioria dessas pessoas não adocece, mas ainda assim pode espalhar as bactérias para outras pessoas.

Quais são os sintomas da meningite meningocócica?

A meningite tem, em geral, quadro clínico grave. Por isso, quando houver suspeita de que se está com a doença, a recomendação é procurar o médico o mais rápido possível. Só ele pode determinar se é mesmo meningite, qual é o tipo e qual é o melhor tratamento.

Como informa o Ministério da Saúde, os sintomas da meningite incluem início súbito de febre, dor de cabeça e rigidez do pescoço. Muitas vezes há outros sintomas, como: mal estar; náusea; vômito; fotofobia (aumento da sensibilidade à luz); status mental alterado (confusão);

Com o passar do tempo, alguns sintomas mais graves da meningite bacteriana podem aparecer, como convulsões, delírio, tremores e coma.

Em recém-nascidos e bebês, alguns dos sintomas descritos acima podem estar ausentes ou difíceis de serem percebidos. O bebê pode ficar irritado, vomitar, alimentar-se mal ou responder pouco a estímulos. Também pode apresentar a fontanela (moleira) protuberante ou ter reflexos anormais.

Na septicemia meningocócica (também conhecida como meningococemia), que é uma infecção na corrente sanguínea causada pela bactéria *Neisseria meningitidis*, além dos sintomas descritos acima, podem aparecer outros como: fadiga; mãos e pés frios; calafrios; dores severas ou dores nos músculos, articulações, peito ou barriga; respiração rápida; diarreia; manchas vermelhas pelo corpo

A meningite meningocócica é muito grave?

Sim e o caso de Arthur (neto do ex-presidente Lula) não foi uma exceção, pois são principalmente as formas da meningite causadas por bactérias que podem levar à morte.

As meningites pneumocócica e meningocócica podem levar à meningococemia e, nesse caso, a doença pode evoluir de forma fulminante, matando em poucas horas. A Dra. Ana Escobar explica que um sinal da meningococemia são manchas na pele. “Quando elas aparecem

é alerta máximo”, diz.

Como informa o Ministério da Saúde, nas meningites causadas por vírus, geralmente a evolução é mais branda e o prognóstico da doença é menos grave que na meningite bacteriana.

Como é o tratamento?

Se a origem for bacteriana, os médicos via de regra apelam para antibióticos, com o intuito de debelar o agente infeccioso.

Mas o problema da meningite é sua progressão rápida e suas complicações, que não raro surgem em menos de 24 horas. Ou seja, o paciente deve ser encaminhado ao hospital depressa, onde receberá várias medidas de suporte.

A ideia é manter o corpo equilibrado para combater a infecção. E lidar com as complicações rapidamente, assim que elas aparecerem.

Meningite meningocócica

Doença bacteriana pode até matar, mas existe vacina

O QUE É?

A meningite é a inflamação das meninges (membranas que revestem cérebro e medula). Pode ter vários causadores, como vírus e bactérias.

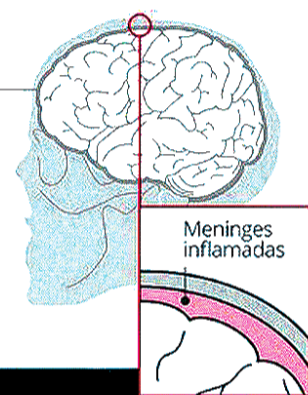

A meningite causada pela bactéria *Neisseria meningitidis* é a meningocócica, com 12 subtipos

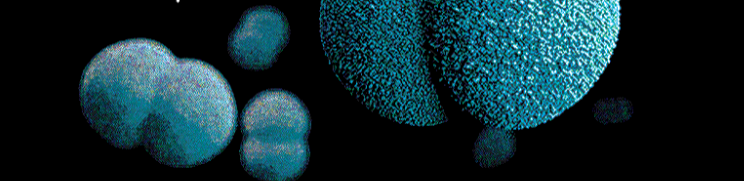

TRANSMISSÃO



Bactérias se espalham de uma pessoa para outra pelas vias respiratórias, por gotículas e secreções do nariz e da garganta

SINTOMAS

- Confusão mental
- Dor de cabeça
- Fotofobia
- Rigidez do pescoço
- Febre alta
- Mal estar
- Náusea
- Vômito

TRATAMENTO



Quadro grave, a pessoa deve tomar antibiótico na veia durante 7 dias. Depois de 24 horas, o indivíduo não transmite mais a doença e pode sair do isolamento

VACINAS

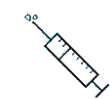

Os tipos mais comuns no Brasil são A, B, C, W e Y. No SUS há a vacina para o tipo C. Nas clínicas privadas, há para o tipo B e uma conjugada para A,C,W e Y



Clube Esportivo é líder do Grupo B Alviazul abre o campo para as meninas



Em jogo realizado no último domingo (10), no estádio Vermelho da Serra, o Clube Esportivo de Bento Gonçalves venceu o Passo Fundo, liderando isoladamente o Grupo B da Divisão de Acesso 2019, jogo que era válido pela sexta rodada do campeonato.

O time foi sólido dentro de

campo e, esta já é considerada a melhor campanha entre as 16 equipes que participam da competição (Grupo B), sendo também, equipe com a melhor sequência de vitórias: três vitórias seguidas. O jogo permaneceu equilibrado durante os 90 minutos, por tratar-se dos dois times que lideravam o Grupo B, os dois

com 10 pontos, mas, com a vitória, o Alviazul passa a ter 13 pontos, liderando assim o grupo.

Na próxima quarta-feira, (13), o Esportivo enfrenta o Igrejinha, na última rodada do turno, às 20h, no Estádio Montanha dos Vinhedos em Bento Gonçalves, encerrando assim, a primeira rodada da competição.

Em jogo amistoso, ACBF perde em casa

Em seu primeiro jogo em casa de 2019, o time da Associação Carlos Barbosa de Futsal (ACBF) perdeu para o Joinville de Santa Catarina. Em jogo amistoso que valia a Taça Joma, o resultado foi de 2x1 para o Joinville. Em 15 minutos de jogo, o time ca-

tarinense abriu o placar com um gol de Genaro e ampliou a vantagem aos sete minutos da partida com o gol de Penésio. Em cobrança de tiro-livre, o time laranja conseguiu descontar antes do intervalo, com um gol de João Salla. Após várias tentativas de gol

e para desespero da torcida, a equipe ainda colocou por duas vezes a bola na trave, mas sem conseguir modificar o placar.

O próximo jogo da equipe de Carlos Barbosa acontecerá no dia 22 de março pela semifinal da Copa Tapera.



Pela primeira vez na história de seus quase 100 anos, o Clube Esportivo de Bento Gonçalves abriu as portas em suas categorias de base para o gênero feminino. As atividades iniciaram-se no último sábado (9), na Associação Atlética do Banco do Brasil (AABB), em Bento Gonçalves.

Em sua trajetória, o clube já contou com uma equipe feminina, e em seus poucos anos de participação, foram revelados grandes nomes que vieram a fazer parte da Seleção Brasileira de Futebol Feminino, entre eles, Márcia Tafarel, que seguiu a carreira e hoje reside fora do país.

A intenção desta ação é treinar as equipes de base, para que, futuramente, o Clube possa trabalhar na formação de uma nova equipe feminina adulta. Além de contemplar crianças de 5 a 8 anos da categoria masculina, os treinos também serão realizados

para meninas com idade entre 8 e 13 anos de idade. O técnico Marciano Bianchi e seu assistente Everton Luiz Costa, serão os responsáveis pelos treinos, trabalhando na lucidez, habilidades motoras e na diversão e prazer de praticar o esporte. “Pela primeira vez o clube está oferecendo em nível de categorias de base, essa oportunidade para as meninas. Também será analisada a possibilidade de expansão dessa faixa etária para alcançar o máximo de participantes”, comenta o coordenador da base do clube, Acácio Egges.

Os treinos serão realizados nas sextas-feiras, na AABB, localizado no bairro Santa Rita e as meninas poderão participar dos treinos tanto de futebol de campo, bem como de futsal. Aos interessados, maiores informações podem ser adquiridas pelo telefone do Clube Esportivo de Bento Gonçalves.

Bento é palco para a 1ª Etapa de Enduro Gaúcho

Foi realizada neste último domingo (10), a 1ª Etapa do Campeonato Gaúcho de Enduro de Velocidade, em Bento Gonçalves. Em torno de 120 pilotos do Rio Grande do Sul e Santa Catarina participaram do evento que não era realizado na cidade há 18 anos.

O Trail Clube Bento Gonçalves, entidade realizadora do evento decidiu substituir a cidade de Santa Tereza, que normalmente recebia o evento, por Bento Gonçalves. A mudança de cidade ocorreu por conta da logística. O evento foi aberto ao público que pagou um valor

simbólico juntamente com 1 kg de alimento não perecível que serão doados às famílias carentes do município.

Os três primeiros colocados do evento são

1º Lugar: Gustavo Pellin – Categoria E2 – Caxias do Sul – Tempo: 00:45:00.692

2º Lugar: Diego Colett – Categoria E2 – Casca – Tempo: 00:46:07.214

3º Lugar: Willian Palandi – Categoria E1 – Caxias do Sul – Tempo: 00:47:21.920



Disparo de alarme e fumaça no Santander, assusta a Via Del Vino

No sábado pela manhã, o Corpo de Bombeiros de Bento Gonçalves foi chamado para uma ocorrência de incêndio no Banco Santander no centro da cidade. Chegando ao local, foi constatado que não tratava-se de um incêndio, mas sim de uma “manutenção”.

Sem explicar o motivo do

disparo do alarme, o Sargento Carvalho do Corpo de Bombeiros, limitou-se a declarar que a fumaça que se espalhou não era tóxica e foi acionada pelo alarme de segurança. Carvalho relatou que o alarme disparou, acionou o sistema de sprinkler (dispositivo que libera água) liberando a fumaça que está embutida no

sistema de alarme, para afugentar possível ladrões. “Não há risco de incêndio no local e estamos à espera dos responsáveis pela agência para que sejam tomadas as providências cabíveis”, declarou Carvalho. Apenas a equipe que fazia a manutenção ocupava o prédio no momento da ocorrência.



População que passava pela praça, assustou-se com a fumaça e alarme

Roubo de veículo no Santa Helena

Registrada ocorrência de furto de veículo no bairro Santa Helena na madrugada do último dia (7). A vítima conta que havia estacionado seu carro, um Fiat Uno de cor bege em frente à sua casa, na Rua Noely de Rossi e ao sair de casa de manhã não mais encontrou o automóvel. Não há suspeitos do crime.



Os bombeiros não explicaram o motivo do disparo do alarme no banco

Polícia flagra mulher tentando entrar com drogas no presídio

Uma mulher foi flagrada tentando entrar com drogas nas partes íntimas no presídio de Bento Gonçalves. Durante a revista, foi percebido um volume em seu sutiã e ao ser indagada, a mulher disse que se tratava de um remédio, mas após inspeção, foi verificado que o que ela carregava era uma quantidade de maconha. A revista pessoal continuou e, ao ser solicitado que ela agachasse, foi percebido mais um volume. A mulher retirou então da vagina, outra

porção de drogas, esta com características de cocaína. Com a gravidade dos fatos, a mulher foi apresentada na Delegacia de Polícia e uma ocorrência foi registrada por tráfico de drogas.

Na mesma data, após inspeção no pátio da Casa Prisional, policiais encontraram uma mochila portando quantidades de maconha, fita isolante, R\$50,00, cigarros, um chaveiro e 19 preservativos. Foi registrado mais um boletim de ocorrência, desta vez, por apreensão de objetos.

Casal assalta pedestre no Humaitá

Um casal armado de um facão assaltou um pedestre na madrugada desta segunda-feira (11) no bairro Humaitá, em Bento Gonçalves. Conforme a vítima, ao trafegar pela Rua Reci Bernardo Sebben, o homem de 42 anos foi abordado pelo casal. O homem o ameaçou com um facão, encurralando-o

contra um automóvel e exigindo todos os seus pertences. O casal de ladrões fugiu do local em direção ao bairro Progresso, levando um celular, R\$50,00 e os documentos pessoais da vítima. Segundo relato da vítima, o criminoso parecia ter em torno de 20 anos e a mulher aparentava ser mais jovem ainda.

Preso homem foragido do presídio de Bento

Germano Battistello, de 21 anos, foi preso pela Brigada Militar na tarde desta sexta-feira (8), em patrulhamento de rotina, no bairro Henrique Pante, em São Marcos-RS.

Ao ser abordado, o homem apresentou identidade não condizente às suas características pessoais e, após averiguação da polícia, foi constatado que se tratava de um dos 10 foragidos

do sistema semi-aberto de Bento Gonçalves, que escaparam por um buraco feito na parede do albergue em 08/02/2019.

O meliante que já respondia pelos crimes de tráfico de drogas, homicídio e roubo, agora responde também por falsidade ideológica. Germano foi encaminhado ao presídio de Bento Gonçalves e até o momento, oito furtivos foram recapturados.



Germano Battistello, de 21 anos, foi preso pela Brigada Militar na cidade de São Marcos



Vanessa Dal Ponte
ADVOGADA

Vanessa Dal Ponte
OAB/RS 81.484

54 9988-3530

Rua Augusto Geisel, 465, sala B
95700-274 - Bento Gonçalves - Rio Grande do Sul

Delegacia registra mais uma vítima de tentativa de estelionato

Conforme boletim de ocorrência registrado na última quinta-feira (7), um homem de 46 anos teria sofrido uma tentativa de estelionato via aplicativo. Ao iniciar a negociação de uma motocicleta num site de vendas, uma pessoa respondeu, dizendo-se interessado na compra e o negócio foi fechado em R\$13 mil. O suspeito enviou um comprovante de depósito no valor acordado, simulando que já teria efetuado o pagamento. Porém, o dono da motocicleta infor-

mou que só entregaria o veículo quando tivesse certeza de que o valor teria entrado em sua conta. A partir daí, o suspeito passou a ameaçar o homem, dizendo que possuía todos os dados e endereço dele e que ele deveria pagar o frete no valor de R\$300,00 que já havia sido contratado. A vítima efetuou o pagamento referente ao frete e, ainda assim, o criminoso continuou a ameaçá-lo, o que levou o mesmo a registrar o ocorrido na delegacia de polícia.

Ladrões levam a carteira de idosa e praticam estelionato no comércio de Bento

Uma idosa registrou uma ocorrência no dia 22 de fevereiro, relatando que teria sido vítima de roubo. Segundo ela, ao entrar no ônibus, percebeu que sua carteira havia sumido de sua bolsa. Ela dirigiu-se à delegacia de polícia, mas não soube explicar exatamente o que havia ocorrido. Alguns dias seguintes, ao retirar um extrato de sua con-

ta bancária, a mulher descobriu que várias compras no comércio local haviam sido feitas no seu nome e também alguns saques, já que as senhas e os cartões de crédito estavam guardados juntos na carteira. O filho da vítima conseguiu algumas imagens de câmeras de segurança das lojas e as entregou à Polícia Civil que seguirá a investigação.

Motorista sofre acidente após desviar de obra pública

No domingo (10), por volta das 12h30min, um homem trafegava pela Rua Nunciante Antinolfi, no bairro Municipal, quando teve sua frente cortada por um veículo Kadett que desviava de uma obra pública,

efetivando a colisão. O motociclista teve uma lesão no braço esquerdo e foi encaminhado para a Unidade de Pronto Atendimento (UPA). Foi registrado boletim de ocorrência de autolesão na Delegacia de Polícia.

Assalto a mão armada no Aparecida

Foi registrado na madrugada de quinta-feira (7), uma ocorrência de assalto à mão armada no bairro Aparecida. A vítima, uma mulher de 29 anos, relatou em boletim de ocorrência que, ao chegar em casa do trabalho, próximo às 2h30min

na Rua Giacomo Baccin, foi abordada por dois homens que a ameaçaram com uma arma e exigiram que ela entregasse seus pertences. Os homens fugiram levando sua carteira com dinheiro, cartões de crédito e seu celular.

Farmácia é assaltada no Progresso

No final da tarde da quinta-feira (7), a brigada militar foi chamada para atender a uma ocorrência de assalto. Tratava-se de uma farmácia localizada no bairro Progresso. Funcionários relataram aos policiais que dois homens invadiram o local simulando estarem armados e

exigiram que o dinheiro do caixa fosse entregue. Logo após a ação, os meliantes fugiram em um veículo Monza, sentido bairro Borgo e ninguém foi ferido. O boletim de ocorrência foi registrado e a Polícia Civil trabalha para identificar os suspeitos.

Foragido da justiça é apreendido em Bento

Por volta das 1h50min. da madrugada do domingo (10), em patrulha de rotina, a Brigada Militar de Bento Gonçalves identificou um homem de 46 anos que seria fugitivo da po-

lícia. O homem estava no pátio de uma farmácia do centro e possui um mandato de prisão com validade até 2022. O suspeito foi recolhido ao presídio da cidade.

Homem preso por furto de veículo

Um homem foi preso na manhã desta segunda-feira (11) em frente ao presídio de Bento Gonçalves. Laerti Cesar Marchetto, de 36 anos, foi preso após denúncia de arrombamento de veículo que estava estacionado na Rua José Mário Mônaco. O meliante teria entrado no veículo e fugido levando uma mochila em direção à Rua Assis Brasil. Policiais comunitários partiram então na busca pelo criminoso, vindo a encontrá-lo próximo ao presídio e com ele foi encontrada a mochila furtada, um rádio automotivo e uma pochete de perna.

“Italianinho”, como o criminoso é conhecido, possui diversos antecedentes criminais, como latrocínio (roubo seguido de morte), roubo à taxista, roubo a estabelecimento comercial, porte ilegal de arma de fogo, receptação, falsa identidade, tráfico de drogas e furto e, ao ser identificado no sistema policial, foi constatado que Laerti estava em prisão domiciliar desde 19 de fevereiro de 2019. Ele foi encaminhado ao presídio onde foi registrada a ocorrência e, após, o homem foi liberado.



O meliante teria entrado no veículo e fugido levando uma mochila em direção à Rua Assis Brasil



Laerti -o Italianinho -estava em prisão domiciliar desde 19 de fevereiro de 2019.



Gazeta

Bento Gonçalves | 12 de março de 2019 | Edição 3269

Muito mais que notícias

Circulação terças e sextas | R\$ 2,20 | www.gazeta-rs.com.br

CINEMA

Validade da programação: 07/03/2019 a 13/03/2019
Sujeita a alterações sem aviso prévio.

Shopping Bento: 3055 2442
L'américa Shopping: 3454 1334
Salas tradicionais (2D): R\$ 26,00 inteira e R\$ 13,00 meia
Salas 3D : R\$30,00 inteira e R\$15,00 meia
Promoção*: na terça-feira e quarta-feira todos pagam meia entrada
* Esceto feriados e sessões de pré-estreia



Shopping Bento

Capitã Marvel

13:40h - Legendado 3D
16:10h - Dublado 3D
18:40h - Legendado 3D
21:15h - Dublado 3D

Aventura sobre Carol Danvers, uma agente da CIA que tem contato com uma raça alienígena e ganha poderes sobre-humanos. Entre os seus poderes estão uma força fora do comum e a habilidade de voar.

Como Treinar o seu Dragão 3

14:00h - Dublado 2D

Uma Nova Chance

16:30h - Dublado 2D

Maya (Jennifer Lopez) é uma caixa de supermercado insatisfeita com sua vida profissional. Porém, tudo muda com uma pequena alteração em seu currículo e suas redes sociais. Com sua experiência das ruas, habilidades excepcionais e a ajuda de seus amigos, ela se reinventa e se torna uma executiva de sucesso.

A Maldição da Freira

18:40h - Legendado 2D
21:00h - Dublado 2D

L'américa Shopping

Alita: Anjo de Combate

13:40h - Dublado 3D

Uma ciborgue é descoberta por um cientista. Ela

não tem memórias de sua criação, mas possui grande conhecimento de artes marciais. Enquanto busca informações sobre seu passado, trabalha como caçadora de recompensas e descobre um interesse amoroso.

Sereia: Lago dos Mortos

18:40h - Legendado 2D
21:00h - Dublado 2D

Uma sereia malvada se apaixona por Roman, noivo de Marina, e tenta mantê-lo longe dela em seu Reino submerso. Marina terá apenas uma semana para superar o medo do oceano, lutar com monstros e se manter viva e na forma humana.

Green Book: O Guia

18:40h - Legendado 2D

1962. Tony Lip (Viggo Mortensen), um dos maiores fanfarrões de Nova York, precisa de trabalho após sua discoteca, o Copacabana, fechar as portas. Ele conhece um pianista e quer que Lip faça uma turnê com ele. Enquanto os dois se chocam no início, um vínculo finalmente cresce à medida que eles viajam.

Minha Vida em Marte

21:00h - Nacional 2D

Capitã Marvel

13:40h - Dublado 3D
16:10h - Legendado 3D
18:40h - Dublado 3D
21:15h - Legendado 3D



TEMPO LOCAL

Hoje 12/03		Pancadas de chuva a tarde e à noite	↑ 23°C ↓ 14°C
Qua 13/03		Chuva a qualquer hora	↑ 22°C ↓ 16°C
Qui 14/03		Pancadas de chuva a tarde e à noite	↑ 25°C ↓ 15°C

fonte: climatempo.com.br

LOTERIAS

Megasena - concurso 2132

05 18 30 35 39 60

Federal - extração 05369

1° 40704

2° 86451

3° 74808

4° 48674

5° 75706

Lotomania - extração 1950

03 09 12 13 15

20 26 28 33 37

44 46 60 61 62

68 85 88 90 98

fonte: caixa.gov

FALE CONOSCO

Ligue: 54 3701 2302

Rua 13 de Maio, 229 - 3° andar
www.gazeta-rs.com.br

assinaturas@gazeta-rs.com.br

atendimento@gazeta-rs.com.br

educacao@gazeta-rs.com.br

redacao3@gazeta-rs.com.br

esporte@gazeta-rs.com.br

interior@gazeta-rs.com.br

classificados@gazeta-rs.com.br

