

Polícia

Comando rodoviário alerta sobre feriado de Natal
pág 10

Polícia

BM prende suspeitos de tentativa de assalto
pág 10

Polícia

Apreensão de drogas feitas pela BM aumentam 500%
pág 11

Gazeta

Bento Gonçalves | 21 de dezembro de 2018 | Edição 3251

Muito mais que notícias

Circulação terças e sextas | R\$ 2,20 | www.gazeta-rs.com.br

PROCON

Não corra riscos nas últimas compras de Natal



De acordo com a coordenadora, Karen Battaglia, "é importante que o consumidor realize pesquisa de preços, a qual deverá ser feita com antecedência, não deixando para a última hora, já que existem muitos produtos ofertados no comércio". Bento-gonçalvenses devem gastar em média R\$ 200 reais em presentes neste final de ano. Página 03

Geral

Estudantes do IFRS fazem doações
pág 07

Clima

Chuva e temperatura amena no final de semana
pág 07

Aviso

A Gazeta impressa estará de férias até o dia 07 de janeiro. Continuaremos as atualizações das notícias nas redes sociais.

Boas festas!

Intimità

Rua Júlio de Castilhos, 551 CL
Bento Gonçalves
(54) 3055-3801

Imagine
um Natal cheio
de amor



RL TECH

Ar Condicionado

27 anos de experiência

Instalação, conserto,
manutenção e higienização
de ar condicionado

 (54) 996527203

 @rltechar



Orçamento sem compromisso

A BANDA LARGA

LÍDER EM ULTRAVELOCIDADES

VEM SER
MUITO NET



ASSINE AGORA

3453-1242

Válido até 31/12/2018 para a contratação da banda larga NET Virtua apresentada nesse anúncio. O valor promocional anunciado é válido pelo período da oferta (proporcional ao primeiro mês + os meses subsequentes da promoção) da NET Virtua 120 Mbps. Valores válidos para a contratação em débito automático (fatura digital) e fidelidade de 12 meses, sujeito a taxa de adesão e cobrança de multa de até R\$ 300,00 em caso de cancelamento antecipado. Banda larga fixa líder em ultravelocidade: Relatório Anatel Agosto 2018 - A Anatel considera ultravelocidade na banda larga as velocidades acima de 34Mbps. Consulte disponibilidade técnica para instalação em seu endereço, características e condições de aquisição, inclusive individualmente, dos serviços apresentados em net.com.br.



120 MEGA
COM WIFIPLUS

POR APENAS
R\$ **99,00**
POR MÊS
POR 1 ANO
APÓS, O VALOR
SERÁ DE R\$ 154,99/MÊS



AGENTE AUTORIZADO

Gazeta

Muito mais que notícias

Diretora: Ana Lúcia Zanelatto.

Redação e fotos: Rodrigo de Marco e Giana Milani. **Circulação**

Gazeta: Terças-feiras e Sextas-feiras. **Circulação Jornais Rurais:**

Terças-feiras em rodízio, pela ordem, Jornal Tuiuty, Jornal Monte Belo do Sul, Jornal Vale dos Vinhedos e Jornal São Pedro.



Instituto

BORDIN

Odontologia estética, Nutrição e Coaching

QUE NESTE NOVO ANO QUE SE APROXIMA SEJAMOS MAIS GRATOS, MAIS LEVES,
MAIS SORRISO E ABRAÇOS, MENOS "EU" E MAIS "NÓS"!

Desejamos boas festas, que possamos estar ainda mais conectados pela saúde e bem-estar!
Com Carinho te toda equipe Instituto Bordin

Concurso de vitrines decorativas premia lojas

O concurso de vitrines, promovido pelo CDL premia, nesta sexta-feira (21), as três lojas que se destacaram no visual temático, dentre as mais de 30 participantes. A primeira colocada recebe R\$ 2 mil, a segunda R\$ 1,5 mil e a terceira R\$ 1 mil, além de troféu personalizado. As premiações acontecem na Via Del Vino, às 20h30min.

Os quesitos avaliados foram a estética, originalidade, criatividade, inovação, cor, materiais utilizados, iluminação, acaba-

mento, formas e impacto visual.

O concurso premia na categoria "Escolha do Cliente", a loja que obteve mais interações com sua fotografia, na página da CDL no Facebook.

Campanha "Bento Natal Premiado"

Televisores, bicicletas, caixas de som e um carro 0km, estão entre os prêmios sorteados ao consumidor.



oBoticário
PRESENTES EXCLUSIVOS
PARA O NATAL

Imagens meramente ilustrativas.

Vá até nossa loja:
Via Del Vino: (54) 3452 4163 | L'América Shopping: (54) 3451 7696
Shopping Bento: (54) 3055 2218
Seja um revendedor! Ligue (54) 3701 2006

PLANTÃO DE VENDAS
NESTE SÁBADO NA URBVIAS
Via Del Vino das 9h às 17h

nexus

RESIDENCIAL

SEGURO GARANTIA
DE ENTREGA DA OBRA

**A 5 MINUTOS
DO CENTRO**

**COMPRE COM
RENDA A PARTIR
DE R\$ 1.500**

ENTRADA EM:
40x
ou use seu FGTS

PLANTÃO DE VENDAS
996.722.700
MAIORES INFORMAÇÕES

SIMULAÇÃO DE PROPOSTA :

APARTAMENTO STUDIO COM BOX				SIMULAÇÃO COM RENDA DE R\$ 1.500,00.	
ENTRADA:	SUBSÍDIO ATÉ:	USE SEU:	SALDO FINANCIAMENTO:	VALOR TOTAL A PARTIR DE:	
5x99,00	R\$ 18.473	FGTS	CAIXA	R\$ 95 mil	

APARTAMENTO 2 DORMIS.				SIMULAÇÃO COM RENDA DE R\$ 2.200,00.	
ENTRADA:	SUBSÍDIO ATÉ:	USE SEU:	SALDO FINANCIAMENTO:	VALOR TOTAL A PARTIR DE:	
40x221,00	R\$ 5.127	FGTS	CAIXA	R\$ 145 mil	

**APROVEITE!
ÚLTIMAS UNIDADES**

CHURRASQUEIRA

SACADA ABERTA

ESPERA P/SPLIT
(OPCIONAL)

ELEVADOR

ÁGUA QUENTE
(OPCIONAL)

CONSTRUÇÃO E REALIZAÇÃO:

FINANCIAMENTO:

VENDAS:

PLANTÃO DE VENDAS:
999.177.711 / 3052.0001

Todas as imagens deste material tem caráter meramente ilustrativo. O valor do subsídio será de até R\$ 18.980,00 e estará à disposição de acordo com a renda, sujeito a regras, disponibilidade e duração do programa Minha Casa Minha Vida. A assinatura do contrato de financiamento depende da aprovação de crédito do cliente pela construtora e pelo agente financeiro. Valor referente ao apartamento 2 dormis, 104 cbox (R\$ 145 mil) e Apartamento 303 studio cbox (R\$ 95 mil). Simulação realizada através do Simulador Habitacional Caixa, em 22/11/2018, para pessoa física, c/mais de 3 anos de trabalho sob o regime do FGTS, taxa de juros 9% a.a. Demais informações estão disponíveis nas imobiliárias credenciadas.

NOVEMBRO/2018

CRECI: 22.738-1

Ufrgs permanece como a melhor universidade federal do país

Pontuação de 4,31 é maior que a da avaliação divulgada no ano passado. Cursos de Engenharia Hídrica e Química (Licenciatura e Bacharelado) receberam conceito máximo na avaliação trienal da graduação

A Universidade Federal do Rio Grande do Sul (UFRGS) foi eleita pelo sétimo ano consecutivo a melhor universidade federal do país. O ranking com a avaliação das instituições de Ensino Superior foi divulgado nesta terça-feira, dia 18, pelo Ministério da Educação. Mais uma vez a universidade alcançou a maior pontuação entre todas as universidades federais do País, com o índice contínuo de 4,31, numa escala que vai de 1 a 5. A UFRGS melhora seu índice que no IGC passado era 4,29. A avaliação corresponde ao ano de 2017.

Na listagem geral, a UFRGS ocupa a segunda melhor posição, já que a Universidade Estadual de Campinas (UNICAMP) tem o primeiro lugar nacional, com 4,38. Entre as dez mais bem avaliadas também estão: Universidade Federal de Minas Gerais; Universidade Federal de São Paulo (Unifesp); Universidade Federal de Santa Catarina; Universidade Federal do Rio de Janeiro; Universidade Federal de Viçosa; Universidade Federal de São Carlos; Universidade Estadual Paulista Júlio de Mesquita Filho (Unesp) e Universidade Federal de Lavras.

Desde 2012 a UFRGS é a universidade federal com o maior IGC-Contínuo na avaliação do MEC, tendo sido, tam-

bém, a melhor entre todas as universidades nos anos de 2012, 2013 e 2014 (nos dados correspondentes às avaliações 2011, 2012 e 2013). Dados completos podem ser acessados no site do Inep.

Avaliação

O Índice Geral de Cursos (IGC) é resultado da avaliação das Instituições de Educação Superior (IES) do Brasil. Trata-se de uma média ponderada, a partir da distribuição dos estudantes nos níveis de ensino, que envolve e os conceitos da Capes para os cursos de pós-graduação stricto sensu e as notas contínuas do Conceito Preliminar de Cursos (CPC) da graduação, que combina os seguintes aspectos: desempenho dos estudantes, valor agregado pelo processo formativo oferecido pelo curso, corpo docente e condições oferecidas para o desenvolvimento do processo formativo.

Considerando os cursos de graduação avaliados em 2017 pelo CPC, a UFRGS obteve nota máxima (CPC faixa 5) em três deles: Engenharia Hídrica, Química Bacharelado e Química Licenciatura. A avaliação é realizada a cada três anos, envolvendo cursos diferentes a cada ano e levando em conta a nota do ENADE.



SERVIÇO DE REGISTRO CIVIL DAS PESSOAS NATURAIS
DE BENTO GONÇALVES
EDITAIS DE CASAMENTO

Faço saber que se habilitaram para casar neste Serviço de registros:

Edital nº 20008: DIEGO MASSUTTI, solteiro, engenheiro eletricitista, natural de Bento Gonçalves-RS, residente e domiciliado em Bento Gonçalves e **KAROLINE KRONHARDT**, solteira, auxiliar de laboratório, natural de Bento Gonçalves-RS, residente e domiciliada em Bento Gonçalves. O Regime de bens será o da Comunhão Parcial de Bens.

Edital nº 20011: FILIPE SOARES LAMPERT, solteiro, bancário, natural de Santiago-RS, residente e domiciliado em Bento Gonçalves e **GRACIELA SALBEGO DINAT**, solteira, professora, natural de -RS, residente e domiciliada em Bento Gonçalves. O Regime de bens será o da Comunhão Parcial de Bens.

Se alguém souber de algum impedimento, oponha-o na forma da lei.
Bento Gonçalves, 18 de dezembro de 2018.

CLEIDI CRISTINI DE SOUZA
Registradora Civil Designada

Como conseguir vaga na universidade pública utilizando a nota do Enem

Em vigor desde 2010, Sisu distribui vagas no ensino superior; para aumentar as chances de conseguir ser classificado é importante monitorar a nota de corte

O cronograma da primeira edição de 2019 já foi anunciado e as inscrições serão abertas no dia 22 de janeiro

Quem fez o Exame Nacional do Ensino Médio (Enem) em 2018 pode concorrer a uma vaga no ensino superior público por meio do Sistema de Seleção Unificada (Sisu), que ocorre duas vezes por ano. A plataforma, administrada pelo Ministério da Educação, reúne e distribui as vagas a partir do desempenho dos alunos no exame.

O cronograma da primeira edição de 2019 já foi anunciado e as inscrições serão abertas no dia 22 de janeiro.

O que é o Sisu?

Quem pode participar?

O Sisu é o sistema do Ministério da Educação, em vigor desde 2010, que seleciona os candidatos para as vagas em cursos de graduação de universidades públicas de todo o país. Podem participar da edição que ocorrerá em janeiro os estudantes que fizeram o Enem 2018 e não tenham zerado na redação.

Qual o período das inscrições?

Entre os dias 22 e 25 de janeiro. As inscrições deverão ser feitas pelo site do Sisu, com número de inscrição do Enem e senha.

Antes, no dia 18 de janeiro, o Inep vai divulgar as notas individuais dos participantes do Enem.

As vagas são todas de instituições públicas?

Sim, todas públicas, incluindo estaduais e federais. As universidades particulares estão inseridas em outro programa de acesso ao ensino superior - o Prouni. Por meio dele, também a partir do desempenho no Enem, são distribuídas bolsas de estudo de até 100% em instituições particulares.

Como funciona o sistema? A inscrição é fácil?

É preciso ter em mãos o número de inscrição do Enem e a senha cadastrada. Cada candidato pode escolher até duas opções entre as vagas ofertadas. Ao se logar no sistema, é necessário confirmar os dados e iniciar a inscrição. São três passos:

Pesquise as vagas pelo nome do município, nome da instituição ou nome do curso.

Clique no curso para saber a quantidade de vagas disponíveis e a modalidade (se é reservada para cotista ou não).

Confirme os dados do curso escolhido, veja a documentação que será exigida pela instituição no momento da matrícula, caso seja selecionado, e clique em "confirmar minha inscrição".

Durante o período de inscrição, é possível monitorar as notas de corte e o candidato pode remanejar as escolhas. Será considerada válida a última inscrição. Ao final de cada etapa, o sistema seleciona automaticamente os candidatos mais bem classificados em cada curso, de acordo com suas notas no Enem.

Cada instituição tem autonomia para definir pesos diferentes para cada área de conhecimento do Enem, além de distribuir bônus (racial e social, por exemplo) de acordo com suas políticas afirmativas. Por isso, uma mesma nota no Enem pode ter maior ou menor peso dependendo da instituição - o sistema faz automaticamente o cálculo.

Tenho direito às cotas, elas estão contempladas nas vagas oferecidas pelo Sisu?

Sim, todas as instituições terão vagas destinadas para os alunos que cursaram o ensino médio na rede pública. Há ainda as que disponibilizam uma parte das vagas para políticas afirma-

tivas próprias. Sendo assim, em alguns cursos pode haver três modalidades de concorrência: vagas de ampla concorrência, vagas reservadas de acordo com a Lei de Cotas (12.711/2012) e vagas destinadas às demais políticas afirmativas da instituição.

Cabe ao candidato verificar se cumpre os requisitos de determinada vaga e se de fato compensa disputá-la como cotista. Não há garantia de que a nota de corte das vagas reservadas será menor do que na disputa de ampla concorrência.

Como funciona a lista de espera

Entre os dias 28 de janeiro e 4 de fevereiro, os candidatos que não foram selecionados em nenhuma de suas opções na chamada regular podem manifestar interesse em aderir à lista pelo site do Sisu.

Depois disso, o processo não fica mais a cargo do MEC e sim das próprias instituições. São elas que fazem as convocações dos alunos, caso haja vagas. Por isso, é importante que os candidatos acompanhem o processo junto às instituições na quais tenham manifestado interesse.

Se eu me inscrever no Sisu, posso disputar uma bolsa de estudos pelo Prouni?

Sim, desde que você obedeça aos critérios de participação. Mas caso seja contemplado em ambos os programas, terá de optar pela bolsa do Prouni ou pela vaga do Sisu. Segundo o MEC, é proibido um estudante utilizar uma bolsa do programa e estar, simultaneamente, matriculado em instituição de educação superior pública e gratuita.

Quando haverá uma nova edição do Sisu?

São duas edições por ano. Uma ocorre no primeiro semestre e outra no segundo, geralmente no mês de julho.

Procon orienta consumidores sobre os cuidados na compra de presentes para o Natal

Com a chegada do Natal, aumenta a procura por presentes. Com o objetivo de alertar a população sobre os cuidados antes de adquirir um produto, o Procon divulga algumas orientações aos consumidores na hora de realizar as compras de final de ano.

De acordo com a coordenadora, Karen Battaglia, “é importante que o consumidor realize pesquisa de preços, a qual deverá ser feita com antecedência, não deixando para a última hora, já que existem muitos produtos ofertados no comércio”.

Sobre a política de troca do estabelecimento, de acordo com o Código de Defesa do Consumidor, se o produto estiver em perfeitas condições, não há necessidade de troca e a escolha fica por conta do próprio lojista. Mas, se o produto apresentar algum defeito, as regras serão diferentes. Uma dica é sempre perguntar ao estabelecimento, se o mesmo faz a troca do produto, e caso faça, é importante questionar o prazo de troca estabelecido.

Para o consumidor que realiza compras na internet, o Código de Defesa do Consumidor garante o direito de arrependimento, dentro do prazo de sete dias do recebimento da encomenda. Já que o consumidor não teve acesso ao produto no ato da compra, ele pode renunciar do negócio. Quem também não receber a mercadoria na data de entrega prometida, poderá requerer a devolução do dinheiro.

O Procon orienta a ficar atento à reputação do site e aos comentários deixados pelos consumidores sobre os produtos. Faça a pesquisa sobre o site, para prevenir possíveis problemas, verifique se o site apresenta dados da empresa como CNPJ, endereço físico, razão social e pelo menos três contatos telefônicos. Também são indicadores úteis, o site possuir um canal de atendimento ao consumidor, via fone 0800, chat de reclamações, sugestões e elogios, além de um serviço de atendimento ao consumidor no pós venda.

Sobre os produtos que apresentarem defeitos, o prazo previsto é de 30 dias para a efetuação da reclamação de produtos não duráveis (alimentícios), e 90 dias para itens duráveis, contados a partir da constatação do problema. Importante que o consumidor guarde sempre a nota fiscal, o recibo da compra, documentos que identificam o estabelecimento, dados do fabricante e do produto.

Natal magro para os bento-gonçalveses

O gasto médio com presentes de Natal deste ano em Bento Gonçalves será de R\$ 100 reais. Com respostas (quase) unânimes referentes à crise econômica, a precaução nas compras de final de ano prevalece na busca pelos presentes. Os valores variam entre R\$ 50 e R\$ 200 reais.

Uma pesquisa nacional mostrou que a maioria da população brasileira pensa em desembolsar entre R\$ 100 e R\$ 300, enquanto que uma parcela menor deve gastar entre R\$ 300 e R\$ 600. Para uma minoria, alguns consumidores planejam fazer compras acima de R\$ 600.

As lojas de rua continuam como canal preferido de compras dos consumidores. Os shopping centers aparecem em seguida e o comércio eletrônico ficou em terceiro, como preferência no momento da compra. Apesar de os centros de compras estarem recuando na preferência dos brasileiros, conforme mostrou o levantamento, esses estabelecimentos têm como ponto atrativo as campanhas promocionais com sorteios, considerando que 64% dos brasileiros optam por esse tipo de ação cujo prêmio é um produto de maior valor agregado.

No momento da compra, uma das principais dicas é para comparação do valor dos produtos em algumas lojas. Se for comprar algum item anunciado, vale também levar a propaganda comprovando a oferta no momento da compra. A técnica também é útil para negociar preços na concorrência.

Monise Mazucco Estudante / 24 anos

O preço está muito alto, principalmente para presentear crianças. Qualquer brinquedo custa um valor absurdo, por isso penso em gastar no máximo R\$ 80 reais. Tenho sorte que as minhas crianças se contentam com qualquer coisa. Então usamos a criatividade, compramos presentes baratos e tornamos eles interessantes e atrativos. Outra coisa é que em Bento Gonçalves os preços são bem elevados.

Salete Machado Dona de casa / 59 anos

Neste ano vou gastar um pouco menos, comparando com o ano passado. Em 2017 gastei em torno de R\$ 300 reais, e nesse ano será um pouco menos, uns R\$ 250 reais. Vou dar presente



O gasto médio com presentes de Natal deste ano em Bento Gonçalves será de R\$ 100 reais.

pra minha mãe, meus sobrinhos e meus afiliados. Tem gente que pensa ainda em comprar em prestação, mas no ano que vem, como fica? Não vale a pena fazer isso muito. A tendência é que em 2018 a situação melhore um pouco.

Eni Fiderissi Balconista / 54 anos

Pretendo gastar no máximo R\$200 reais. O motivo é que neste ano vou presentear apenas as afiliadas que casaram.

Odite dos Santos 62 anos / Dona de casa

Não vou gastar mais do que R\$ 150 reais, está tudo muito caro. Quero comprar alguns presentinhos baratos para minha neta e minha filha, e era isso. Os valores estão bem abusivos, por isso quero economizar bastante. Espero que as coisas melhorem no ano que vem.

Dorvalino Rizzon Aposentado / 68 anos

Eu queria ter condições de presentear muitas pessoas da minha família, mas não será possível. Infelizmente será mais um Natal comprando pouco. Acho que vou gastar no máximo uns R\$ 150 reais. Mais do que isso com certeza não. As coisas não estão fáceis. Nós, cidadãos de bem é que pegamos o alto preço com esses aumentos. Está tudo caro.

Matheus Leites

Bernardo Procurador jurídico 27 anos

Comprei presente apenas para minha namorada, mas posso dizer que os preços estão cada vez mais altos, por isso é sempre bom fazer uma pesquisa pois alguns comerciantes aproveitam para lançar algumas promoções para atrair o consumidor.

Maísa De Marco Estudante/ 25 anos

É importante as pessoas tomarem cuidado para não caírem em promoções mentirosas, por isso que digo que é preciso fazer pesquisas em diferentes lojas. Nesse Natal devo gastar em torno de R\$ 150 reais, no mais do que isso.

Accordi
Advogados

OAB/RS 7.017

☎ 54 3453 6614

✉ accordiadvogados@yahoo.com.br

🌐 www.facebook.com/accordiadvogados

📍 Rua 10 de Novembro, 697 - Sala 14
Cidade Alta - Bento Gonçalves

Embrapa Uva e Vinho recebe o Troféu Folha Verde

“É com grande contentamento que recebemos essa premiação. Esse reconhecimento às entidades é muito importante; são distinções que nos alimentam e nos dão força. Desejo que este projeto de premiação da Assembleia Legislativa continue por muito tempo”, destacou o chefe-geral da Embrapa Uva e Vinho, Mauro Celso Zanus, em seu pronunciamento após receber o Prêmio Folha Verde - Categoria Público Agropecuária, na tarde do dia 17 de dezembro, no Teatro Dante Barone, na Assembleia Legislativa do RS.

Em seu discurso o gestor enfatizou o importante trabalho realizado em parceria com diferentes instituições, o que possibilita atuar em diversas áreas, com destaque para as certificações, a produção integrada, vinhos coloniais, novas variedades de uvas, controle de pragas e doenças, e muitas outras, que possibilitam conectar a entidade com o setor produtivo.

Ele antecipou para os presentes a nova fase da Embrapa na qual, buscando dar uma efetiva resposta ao dinheiro público investido na empresa, as tecnologias geradas também terão seu uso monitorado e os impactos econômicos e sociais avaliados. “Essa gestão inovadora irá possibilitar orientar os projetos e identificar os benefícios concretos e

transformações geradas pelas tecnologias nas cadeias produtivas”, complementou ele, que encerrou o seu pronunciamento agradecendo à todos os colaboradores da Embrapa Uva e Vinho e à família.

Promovido pela Comissão de Agricultura, Pecuária e Cooperativismo da Assembleia Legislativa, presidida pelo deputado Adolfo Brito, o prêmio está em sua oitava edição e é considerado a maior distinção ao setor agropecuário concedida pelo Parlamento gaúcho. “Temos muito orgulho de promover um evento que reconhece o esforço e a dedicação de instituições, entidades e pessoas que tanto contribuem para o desenvolvimento do setor no Estado”, afirmou Brito.

O troféu é inspirado em uma folha de amoreira que tem como significado a resistência e a imortalidade. “E é justamente o que almejamos, que a relação de respeito e de bom relacionamento da Comissão de Agricultura, Pecuária e Cooperativismo da Assembleia Legislativa com a sociedade e, especialmente com os doze agraciados, tenha um caráter de valorização permanente”, destacou Brito em seu discurso.

A solenidade contou com mais de 400 pessoas, dentre as quais participaram o secretário de Desenvolvimento Rural, Pesca e



Mauro Celso Zanus, chefe-geral da Embrapa Uva e Vinho

Cooperativismo, Tarcísio Minetto, que representou o governador José Ivo Sartori, o secretário-adjunto da Agricultura, Pecuária e Irrigação, André Petry, além de representantes de diversas entidades ligadas ao setor agropecuário, bem como deputados federais e estaduais.

A Embrapa Pecuária Sul (Bagé-RS) também foi uma das premiadas, na categoria Pecuária.

O Prêmio

A Comissão Julgadora, formada por jornalistas e representantes dos poderes públicos estadual e federal, ligados ao setor,

LISTA DOS AGRACIADOS POR CATEGORIA

1. Agrícola: Associação Gaúcha de Professores Técnicos de Ensino Agrícola (AGEPTEA);
2. Pecuária: Embrapa Pecuária Sul;
3. Florestal: Isla Sementes;
4. Cooperativas Agrícolas: Cooperativa Piá;
5. Trabalhadores Rurais: Genoveva Haas;
6. Setor Rural: Carlos Joel da Silva;
7. Propriedade Agropecuária Modelo: Chalet Agropecuária e Indústria de Azeites Batalha;
8. Mídia Agrícola: Programas de Televisão e Rádio da Emater-RS/Ascar;
9. Desenvolvimento Agrário: Tarcísio Minetto;
10. Público Agropecuário: Embrapa Uva e Vinho;
11. Agricultura Ecológica: Associação dos Guardiões das Sementes Crioulas de Ibarama - Ascii;
12. Agricultura familiar: Silvio Gustavo Siebert - Agroindústria de Embutidos Siebert.

selecionou, em reunião aberta ao público, os vitoriosos entre as 81 indicações dos deputados estaduais. A homenagem é concedida pela Assembleia Legislativa a

pessoas, instituições e empresas que trabalham para garantir o crescimento do setor agropecuário e o desenvolvimento da economia gaúcha.

Feliz Natal
e próspero
ANO NOVO



DIDÁTICO
PRÉ-VESTIBULAR



Estudantes do IFRS fazem doações para instituições da cidade

Na última semana, os estudantes do curso Técnico em Hospedagem do instituto federal do Rio Grande do Sul (IFRS) realizaram a doação dos presentes e itens adquiridos por meio da arrecadação no evento "Cantina Solidária". A professora Hernanda Tonini conta que "na Escola Félix Faccenda o momento foi de muita satisfação e emoção ao ver a alegria das crianças ao receberem suas cestas de Natal". A ação contou com a parceria do Projeto COMpaixão, na montagem e distribuição dos presentes.

Com o sucesso do evento, foi possível contribuir com mais duas instituições da cidade. Para o Lar dos Idosos Luchese foram doados os insumos captados e que não foram comercializados no dia do evento. A Associação de Apoio a Pessoas com Câncer (Aapecan) recebeu caixas de leite e suplementos alimentares, além de refrigerantes para a Festa de Natal organizada pela entidade.

A professora Hernanda Tonini é responsável pelas disciplinas Eventos em Meios de Hospedagem e Práticas em Hospedagem III. Ela ressalta que os estudantes se envolveram em todos os processos de construção do conhecimento através de uma atividade prática, desde a captação de recursos até a elaboração dos produtos a serem comercializados, entendendo a sistemática necessária para a organização de um evento, neste caso beneficente.

A primeira turma do Curso Técnico em Hospedagem do Campus Bento Gonçalves do IFRS encerra o curso organizando um evento que integrou as disciplinas dos três semestres, com ações que envolvem hospitalidade, atendimento, alimentos e bebidas, marketing, ética, comunicação, entre outros, contribuindo para a formação plena do cidadão e harmonização dos conhecimentos acadêmicos com a solidariedade, conclui a docente.

Final de semana com chuva e temperaturas amenas

O final de semana será chuvoso em Bento Gonçalves. Entre essa sexta-feira, dia 21 e domingo, dia 23, são esperados mais de 60 mm de chuva. O grande volume pluviométrico de dezembro já era esperado pelos meteorologistas, que já havia feito o prognóstico de um verão com temperaturas altas e chuva intensa. Com os dias mais chuvosos a sensação de abafamento (comum dos últimos dias) deve diminuir. Até o início dessa semana as temperaturas chegaram aos 35°C em Bento e região, cenário que não deve se repetir nos próximos dias, que terão mínimas de 15°C e máximas que não chegam aos 30°C. Para o Natal a previsão é de tempo seco e sol forte, com mínima de 12°C e máxima de 27°C.

Pelas previsões do Ministério da Ciência, Tecnologia, Inovações e Comunicações, o calor intenso não será passageiro: a temperatura deverá ficar acima da média histórica em todo o país entre dezembro e fevereiro do ano que vem.



A elevação se dará por conta do El Niño, fenômeno meteorológico que aquece as águas da parte equatorial da superfície do Oceano Atlântico, elevando assim a temperatura

A elevação se dará por conta do El Niño, fenômeno meteorológico que aquece as águas da parte equatorial da superfície do Oceano Atlântico, elevando assim a temperatura. Além do calor, o fenômeno deve também alterar os regimes de chuva pelo país. Na região sul, especialmente em Santa Catarina e Rio Grande do Sul, as chuvas serão acima do esperado para essa

época.

No Norte do país, o El Niño trará o efeito inverso: as chuvas serão menos habituais, principalmente no Amapá, Roraima e no norte do Pará. Com mais ou menos chuvas, o que se promete democraticamente para todo o país é mesmo somente o calor intenso, e o sol nos lembrando incessantemente que é verão nesse país tropical.

Então é *Natal!*

Que o seu Natal seja celebrado com muito amor e união. E que o brilho do novo ano seja a inspiração para a realização dos sonhos, projetos e metas!

São os votos da equipe da Transporte Santo Antônio.

Boas Festas!

(54) 3455-2826 | Bento Gonçalves, RS | transportesantoantonio

Reserve pelo site www.transportesantoantonio.com.br

Santo Antônio

Ximangos conhece os adversários para a disputa do Gauchão 2019

Equipe estreia em casa dia 17 contra o Porto Alegre Gorillas



A equipe barbosense terá confrontos complicados na primeira fase da competição

O Carlos Barbosa Ximangos conheceu os seus adversários para a fase regular do Campeonato Gaúcho de Futebol Americano de 2019. Com a definição dos grupos da primeira fase, em sorteio realizado no último sábado, dia 15, pela Federação Gaúcha de Futebol Americano (FGFA), o Ximangos estará ao lado do Bulldogs FA, Porto Alegre Gorillas e do Juventude no grupo A da competição estadual.

A equipe barbosense terá confrontos complicados na primeira fase da competição. Composto o único grupo com quatro equipes, no qual os dois primeiros colocados avançam diretamente à semifinal do Campeonato Gaúcho, o Ximangos espera ser competitivo visando fazer frente às tradicionais equipes do grupo.

Em sua chave, a equipe do Ximangos terá o Gorillas, atual vice-campeão do Campeonato Gaúcho, o Juventude FA, equipe recém rebaixada à Liga Nacional, e o Bulldogs de Venâncio Aires, clube que também já possui uma expressiva experiência na competição estadual. O Ximangos estreia em casa contra o Porto Alegre Gorillas, no dia 17 de março, no Clube Serrano.

O Head Coach Maurício Pe-

china afirma que o clube estará focado para melhorar e se sobressair dentro de campo visando buscar a evolução do grupo na temporada. "Apesar das perdas, conseguimos manter o núcleo do time, sendo que os novos reforços serão anunciados em breve. A equipe de coaches também estará desenvolvendo novas táticas de preparo físico, bem como focando em jogadas mais agressivas. Nosso objetivo é melhorar o que realizamos em 2018 e desenvolver o time ainda mais no próximo ano", explica o comandante da equipe barbosense.

Tabela de jogos do Ximangos

17/03 Ximangos x Gorillas
07/04 Ximangos x Juventude
27/04 Bulldogs x Ximangos

Grupos da fase regular

Grupo A: Porto Alegre Gorillas, Juventude FA, Carlos Barbosa Ximangos e Bulldogs FA;

Grupo B: Santa Cruz Chaicais, Canoas Bulls e Erechim Coroados;

Grupo C: Santa Maria Soldiers, Armada Lions e Bento Gonçalves Snakes.



Bento Snakes já sabe quem irá enfrentar pelo Gauchão 2019

A Federação Gaúcha de Futebol Americano (FGFA) realizou o sorteio da fase regular do Campeonato Gaúcho de 2019 no último sábado, dia 15, em Porto Alegre, definindo a fase de grupos da competição. O Bento Gonçalves Snakes vai compor o grupo C do campeonato ao lado do atual campeão Santa Maria Soldiers e do Armada Lions FA. A competição estadual inicia no mês de março.

Inicialmente, eram previstos duas divisões para o Campeonato Gaúcho, entretanto, por conta da expressiva diminuição no número de equipes, a competição contará com apenas uma divisão. Na próxima temporada, 10 clubes vão participar da competição estadual, os quais foram divididos em três grupos, um de quatro equipes e dois de três clubes.

Grupo A: Porto Alegre Gorillas, Juventude FA, Carlos Barbosa Ximangos e Bulldogs FA;

Grupo B: Santa Cruz Chaicais, Canoas Bulls e Erechim Coroados;

Grupo C: Santa Maria Soldiers, Armada Lions e Bento Gonçalves Snakes.

Na primeira fase, avançam os dois primeiros colocados do grupo A diretamente à semifinal. Os primeiros e segundos colocados do grupo B e C disputam



O Bento Gonçalves Snakes vai compor o grupo C do campeonato ao lado do atual campeão Santa Maria Soldiers e do Armada Lions FA. A competição estadual inicia no mês de março

a fase de quartas de final (Wild Card). Nesta fase, os confrontos ocorrem da seguinte forma: 1º do grupo B x 2º do grupo C; 1º do grupo C x 2º do grupo B, com mando de campo para os líderes das chaves. Os vencedores avançam as semifinais. A final será realizada na casa de equipe de melhor campanha.

O Bento Gonçalves Snakes vai estreiar na competição contra o Santa Maria Soldiers, atual campeão gaúcho, no dia 30 ou 31 de março, no Estádio Presidente Vargas, em Santa Maria. Já em seu segundo confronto pela fase regular, a equipe bento-gonçalvesense recebe o Armada Lions no dia 13 ou 14 de abril, no Estádio da Montanha.

Mudança na diretoria do Bento Snakes

Na atual temporada, o presidente João Filipe Piccoli foi o responsável pela reformulação do elenco do Snakes, que sofreu diversas baixas durante o ano. Para 2019, João voltará o seu foco exclusivamente para a coordenação ofensiva da equipe, passando a presidência para Rodolfo Pizzi, que retorna à frente do clube.

Tabela de jogos - Bento Snakes:

30 ou 31/03 - Soldiers x Snakes - Santa Maria
13 ou 14/04 - Snakes x Armada Lions - Bento Gonçalves

Escolinha do BGF recebe visita dos atletas da ACBF

Jogadores bateram uma bola com a garotada e falaram sobre suas experiências no futsal

A Escolinha do Bento Gonçalves Futsal (BGF) recebeu, na manhã de segunda-feira, dia 17, no Ginásio Municipal de Esportes, a visita dos atletas da equipe principal da Associação Carlos Barbosa Futsal (ACBF), atual campeã da Libertadores e da Liga Gaúcha. Na ocasião, os jogadores da equipe barbosense bateram uma bola com a garotada do BGF e falaram sobre suas experiências no futsal.

A equipe de Marquinhos Xa-

vier havia realizado o seu último treino para a decisão da Liga Gaúcha, na qual conquistaram o 12º título estadual vencendo o Atlântico de Erechim na noite desta segunda-feira, pelo jogo de volta da final. Os atletas aproveitaram a ocasião para participar do último treino da Escolinha do BGF, entrando em quadra ao lado dos jovens atletas da equipe bento-gonçalvesense.

A escolinha da equipe encerrou suas atividades para o ano

de 2018, retornando no dia 4 de fevereiro. A equipe ainda possui algumas vagas disponíveis para completar as equipes para o próximo ano. Nesta temporada, a base do BGF contou com mais de 100 jovens fazendo parte do clube. Visando uma melhor estrutura e o fortalecimento da base, o clube almeja seguir com os bons trabalhos dentro das quatro linhas visando captar atletas para a equipe principal e, sobretudo, formar cidadãos para a sociedade.



A escolinha da equipe encerrou suas atividades para o ano de 2018, retornando no dia 4 de fevereiro

ACBF conquista a Liga Gaúcha pela 12ª vez



O título foi confirmado após a vitória por 5x1 sobre o Atlântico, na noite de segunda-feira, 17, na Capital do Futsal

O Rio Grande do Sul é laranja pela 12ª vez. Ao conquistar o título da Liga Gaúcha, a Associação Carlos Barbosa de Futsal (ACBF) aumentou a vantagem como a maior vencedora do estado. O título foi confirmado após a vitória por 5x1 sobre o Atlântico, na noite de segunda-feira, 17, na Capital do Futsal.

Mais de 2.600 pessoas estiveram no Centro Municipal de Eventos para acompanhar a partida. A ACBF precisava de um empate para ficar com o troféu, mas o Atlântico saiu na frente do placar com o gol de Selbach, aos 6 minutos. Porém, a ACBF buscou a reação com Mithyue, aos 11, e a virada com Marlon, antes do intervalo.

O goleiro Henrique já tinha feito grandes defesas na primeira etapa e seguiu com ótimo desempenho na segunda, fazendo defesas difíceis. A equipe de Erechim tentou reagir com goleiro-linha, mas aos 12min30s,

Douglinhas recebeu a bola na defesa e chutou por cobertura para fazer 3x1. Depois, foi a vez de Marlon marcar o quarto gol da ACBF. No último minuto, Pesk roubou a bola e chutou para gol vazio, decretando a vitória e o título laranja.

A ACBF voltou a conquistar a hegemonia do Estado. O último título na competição havia sido em 2015. Com a conquista, o time de Carlos Barbosa está credenciado a participar da Taça Brasil em 2019.

Destaques

No final, a Liga Gaúcha premiou os destaques. O goleiro Henrique foi eleito o melhor jogador da partida. Ele também ficou com o prêmio de goleiro menos vazado da competição.

A seleção do campeonato contou com três representantes da ACBF: o fixo Lé, o ala Felipe Valério e o técnico Marquinhos Xavier.



Wine Run Brasil 2019 já está com inscrições abertas

Oitava edição da prova, considerada um dos principais eventos temáticos de corrida de rua no Brasil, será realizada no dia 4 de maio, no Vale dos Vinhedos

A corrida e a cultura do vinho estarão novamente unidas em 2019 nas belas paisagens do Vale dos Vinhedos. A Wine Run Brasil, em sua oitava edição, será realizada no dia 4 de maio, em Bento Gonçalves, reunindo cerca de mil corredores, na prova que é considerada um dos principais eventos temáticos de corrida de rua no Brasil. A inscrições já estão abertas, nas categorias Individual e Duplas – mista, feminina e masculina.

Quem quiser se inscrever na edição 2019 da Wine Run, basta entrar no site www.winerun.com.br e escolher a categoria. No lote inicial de inscrições – para os primeiros 200 atletas –, o preço é de R\$ 190,00 + taxa de comodidade por participante.

A prova já se tornou tradição na Serra Gaúcha, unindo corrida com enoturismo, competidores de diversas regiões do Brasil, muita disputa e, também, confraternização. Na sétima edição, em 2018, a Wine Run, em suas diversas categorias, contou com mais de 900 competidores, de um número recorde de 21 estados.

São 21 quilômetros, com largada na Vinícola Gran Legado, posto de revezamento no Ginásio do Cruzeiro e Arena de Chegada no campo de futebol situado em frente à Capela das Almas, ao lado do Espaço Vivatto. O percurso de montanha desenhado no Vale dos Vinhedos para a Wine Run, nas belas paisagens da região, mistura diversos tipos de terreno – asfalto, paralelepípedos e estrada de terra –, com subidas e descidas acentuadas e proporciona aos participantes correr às margens das principais vinícolas brasilei-



Na sétima edição, em 2018, a Wine Run, em suas diversas categorias, contou com mais de 900 competidores, de um número recorde de 21 estados

ras e seus parreirais.

A Wine Run é sempre uma oportunidade, também, para conhecer ou rever toda a beleza da Serra Gaúcha e as muitas atrações turísticas de Bento Gonçalves, como passeios às vinícolas, cicloturismo, a Casa da Ovelha, a Maria Fumaça, entre outros, sem falar nos restaurantes, com a tradição da culinária local. Assim, são diversas opções de entretenimento durante a programação do evento: turismo, percurso trail run, vinícolas, jantares harmonizado com vinhos e a Festa do Espumante, sempre muito festejada pelos participantes na Arena de Chegada.

Programação e Festa do Espumante

Na véspera do evento, sexta-feira, dia 3 de maio, haverá entrega de kits para atletas no hotel oficial, o Dall'Onder Grande Hotel, em Bento Gonçalves. No mesmo local, à noite,

está programado um jantar de massas – opcional. A largada, no dia 4, com horário previsto para 9 horas, será na Vinícola Grand Legado. O tempo limite de prova é de quatro horas.

A Arena de chegada estará montada no Campo da Capela das Almas. Na chegada, atletas participarão da Festa do Espumante e da cerimônia de premiação. No dia da prova, os competidores terão traslado de ônibus gratuito do hotel oficial para o ponto de largada e posto de revezamento. E, depois, da arena de chegada para o hotel oficial. O domingo, dia 5, pode ser reservado para passeios opcionais.

No final do evento, a tradicional Festa do Espumante servirá aos participantes massas, biscoitos, comidas regionais, água, suco de uva e frutas, além é claro de muito espumante (degustação opcional, vendida à parte no site da prova).

#PARTIU PRAIA
COM CONFORTO E SEGURANÇA.

Compre
IDA E VOLTA

Pague
em
3X
no
cartão

CONFIRA OS HORÁRIOS E
PROGRAME-SE

www.bentotransportes.com.br
3452.1955

Suspeitos de tentativa de assalto são presos pela BM

Na manhã de quarta-feira, dia 19, um roubo a um mercado localizado no Bairro Eulália, acabou deixando uma vítima baleada, quando pelo menos quatro criminosos invadiram o estabelecimento e durante o assalto acabaram efetuando disparos no proprietário do local mesmo sem a vítima esboçar nenhuma reação. Após a ação eles fugiram em direção ao interior da cidade. Imediatamente após o fato, a Brigada Militar se mobilizou e passou a efetuar buscas pela região, sendo rapidamente localizado, abandonado em uma estrada de chão do interior, o veículo utilizado na ação, um Ford/

KA com placas clonadas, sendo o veículo original roubado no município de Sapucaia de Sul no dia 20 de novembro.

Por volta das 14h40min, moradores da região da Eulália visualizaram indivíduos em atitude suspeita pelo local, informando inclusive sobre um veículo Fiat/pálio que havia saído da estrada e caído em um barranco, o qual teria sido recolhido por um guincho que passava pelo local. Diante dos novos fatos, os policiais foram até o local e após incursões pela mata acabaram efetuando a prisão de um indivíduo, identificado como Rafael Vagner Compagnoni, e um

menor de 15 anos, que em um primeiro momento relataram terem ido ao local para resgatar os possíveis autores do Roubo, porém seus relatos apresentavam várias divergências.

Em meio a ocorrência, uma outra guarnição da Brigada, que realizava operação pelo Bairro Municipal, recebeu informações sobre um guincho que havia transportado um veículo Pálio até aquele bairro, onde então os policiais, após averiguações, localizaram o referido veículo, danificado e sem a placa dianteira, estacionado em via pública em frente a uma residência, sendo abordado no local o indivíduo Eduardo Martins Davi da Silva, que informou ser dono do carro mas não soube explicar o motivo dos danos no veículo, sendo desta forma preso e apresentado na delegacia juntamente com os outros dois indivíduos abordados na mata. Os três foram autuados como suspeitos do roubo e após o registro liberados. O veículo Pálio foi recolhido e também apresentado na DPPA. No local do acidente do Pálio na Linha Eulália, os Policiais apreenderam também pedaços do veículo acidentado.



Eles foram autuados como suspeitos do roubo ao estabelecimento comercial



A BM prendeu os suspeitos na tarde de quarta-feira

Comando rodoviário alerta para grande fluxo de veículos no feriado de Natal

Inicia nesta sexta-feira, dia 21, pelo Comando Rodoviário da Brigada Militar (CRBM), a Operação do Feriado de Natal, no Litoral Sul e Norte, e vai até o dia 26 de dezembro.

Participam da operação mais de 200 policiais rodoviários que estão distribuídos entre o litoral gaúcho. O objetivo é uma fiscalização reforçada nas rodovias estaduais, mas principalmente nas estradas que levam ao litoral, com ações direcionadas à segurança dos condutores e passageiros em seus deslocamentos para as festividades do Natal.

Para todo o feriadão é previsto que cerca de 267 mil veículos ingressem no litoral norte. E que retornem para suas residências cerca de 173 mil. No litoral Sul a previsão é de que 186 mil carros entrem na região e saiam 146 mil no dia 26 de dezembro.

Quem for pegar a estrada entre a sexta-feira (21) e sábado (22) deve ficar atento ao grande volume de veículos que se deslocará para o litoral gaúcho e as praias catarinenses. A estimativa é de que boa parte dos veranistas viaje ainda na sexta-feira para aproveitar o feriadão. A Brigada Militar também atuará com barreiras policiais em pon-

tos específicos a fim de prevenir acidentes e combater criminalidade.

Previsão de fluxo de veículos para o feriado de Natal nas Rodovias Estaduais de acesso ao Litoral norte:

Natal – 21 a 26 de dezembro/2018:

Chegada no dia 21/12 – cerca de 70 mil veículos

Saída no dia 26/12 – cerca de 75 mil veículos

Sugestão de melhores horários para pegar a estrada

Na sexta-feira (21) até às 14h;

No sábado (22) após as 18h;

No domingo (23) baixo fluxo de veículos;

Na segunda-feira (24) até às 14h.

O retorno também deve ser de movimento acentuado nas rodovias estaduais. Os melhores horários para viajar de volta à capital, região Metropolitana e Serra:

Na terça-feira (25) até às 14h;

Na quarta-feira (26) a partir das 18h.

Balança da PRF entra em operação em Bento Gonçalves

Concluídos procedimentos de aferição, a balança instalada na unidade da PRF em Bento Gonçalves entra em operação.

Adquirida com verba concedida pelo Ministério Público Federal desta cidade, por intermédio do CONSEPRO local, representa uma conquista relevante para a região. Controlar excessos de peso transportado garante conservação do pavimento da via e, também, maior segurança a todos os usuários da rodovia.



Controlar excessos de peso transportado garante conservação do pavimento da via e, também, maior segurança a todos os usuários da rodovia

A marca mais lembrada em segurança na Serra Gaúcha agora de cara nova.

MONITORA
BENTO

www.monitorabento.com.br
54 2521.2211

Gestão completa em segurança, planejada especialmente para quem exige o melhor em monitoramento vinte e quatro horas todos os dias.



Segurança individual para pessoas que precisam cuidados especiais. Equipamentos de uso pessoal dão autonomia ao usuário e toda tranquilidade aos familiares.



Segurança eletrônica vinte e quatro horas, com a mais completa estrutura móvel, unidades de apoio estratégicas, além de contar com equipe altamente treinada.



Ano termina com recorde de assassinatos e com aumento de 500% na apreensão de drogas feita pela Brigada Militar

Foram contabilizados (até então) 50 homicídios, sendo que quase 100% dos crimes aconteceram em virtude do tráfico de drogas

A violência cresce de forma acentuada em Bento Gonçalves, superando números (que já eram considerados altos) de 2017, que teve 32 mortes. O ano termina (até então) com 50 homicídios contabilizados, sendo que quase 100% dos crimes aconteceram em virtude do tráfico de drogas. Para o major Álvaro Martinelli, do 3ºBPAT de Bento Gonçalves, a violência está diretamente ligada ao consumo de drogas ilícitas e o gargalo na educação básica. A Brigada Militar teve um aumento superior a 500% na apreensão do volume de drogas neste ano, que segundo ele, se refere somente a números da BM, não entrando as apreensões da polícia rodoviária federal.

“Em Bento Gonçalves temos o reflexo que vemos em outro lugar, é uma cidade rica, cidade que tem elevação no número de turistas, tem fluxo de pessoas, de dinheiro. É uma região rica que atrai esse tipo de mercado

(da droga) pra cá, e aonde tem muita gente disputando espaço e buscando esse mercado. Muita coisa tem que ser mudada, não adianta mais só uma reforma do código penal ou constitucional, precisamos de uma reforma da sociedade, uma reforma social. A educação é a base de tudo, mas não só dentro da escola, em casa também. É um engano muito grande achar que só a polícia vai resolver o problema, porque o problema é muito maior que isso. Se existe um mercado de tráfico aqui é porque essa droga é consumida aqui mesmo”, diz.

Com o aumento do consumo de drogas, relatado por Martinelli, cresce também a apreensão de armamento pesado, que segundo o próprio major, em 2018 foi um dos anos com aumento significativo no número de apreensões de armas de calibre pesado.

“O que mostramos é que nós talvez tenhamos uma das

unidades do estado que mais fez apreensão de armamento pesado, incluindo fuzil, calibre 12. Foram deu quase uma dezena só de fuzil. Isso mostra um aumento do potencial da bandidagem”, acrescenta.

Um dos pontos mais destacados por Martinelli é sobre o aumento crescente de mortes nos últimos anos. Para ele os fatos ganham projeção ainda maior com a comercialização de produtos roubados.

“Todo aquele produto que é oferecido no mercado paralelo, que tem um valor muito aquém do valor de mercado é um produto manchado de sangue, porque alguém foi vítima daquilo. Não existe negociador que vai querer perder R\$ 500 reais num negócio. Nós mesmos compramos um telefone que vale R\$ 3 mil, compramos por R\$ 50 reais, e achamos que fizemos um baita negócio. Quase a totalidade do roubo a pedestre de Bento envolve roubo de celulares”, diz.

Martinelli destaca ainda que a cidade famosa pelos vinhedos amarga um recorde amargo. Para ele, no entanto, é possível reverter a situação da violência no município, porém é preciso de muito trabalho e empenho da sociedade como um todo.

“A própria ONU estabelece um número que acima de algo é considerada uma zona de conflito, e Bento superou isso há muito tempo. Numa sociedade que existe muita mobilização de uma sociedade organizada o empresário tem como reverter isso. Temos mecanismos capazes para isso. Quando falamos em sociedade cada um tem sua



O ano termina (até então) com 50 homicídios contabilizados, sendo que quase 100% dos crimes aconteceram em virtude do tráfico de drogas

pequena contribuição e parcela. Nós somos síndicos de um grande condomínio, que é uma cidade”, salienta.

Saiu na Gazeta

Em agosto a Gazeta fez uma reportagem especial dos assassinatos que aconteceram no ano, comparando com 2017. Na ocasião a delegada responsável pelo 1º Departamento de Polícia de Bento, Maria Isabel Zerman, confirmou que a maior parte dos homicídios tem ligação com acerto de contas entre facções criminosas. “Pela análise dos antecedentes policiais das vítimas e diligências realizadas, percebemos que a grande maioria dos homicídios está relacionada ao acerto de contas, no tráfico de drogas”, afirmou. Ainda segundo a delegada “Em que pese as constantes investidas da Polícia Civil neste crime, a proximidade com outros grandes centros de criminalidade (Caxias do Sul e região metropolitana) e o gran-

de mercado de usuários que há em Bento Gonçalves auxiliam que criminosos de facções se instalem em nosso Município e que os atritos com traficantes locais se agucem e resultem na taxa de homicídio que temos atualmente. Ainda, é difícil a elucidação destes delitos, já que dificilmente encontramos testemunhas”.

A criminalidade cresceu assustadoramente nos últimos cinco anos em Bento Gonçalves. A observação de Maria Isabel vai ao encontro da realidade do município, que ano após ano tem registros ainda maiores de assassinatos na cidade, e a maioria das vítimas com envolvimento no tráfico de drogas.

Em 2013 foram 17 pessoas mortas e os números foram aumentando anualmente. Em 2014 foi contabilizado 20 homicídios, em 2015, o número aumentou para 25, em 2016 foram 26 assassinatos, em 2017 a soma chegou a 32, sendo que nos oito primeiros meses do ano passado eram 15 mortes.

Comparativo da violência

Apreensão de drogas

2017 - 5,8 quilos

2018 - passou de 37 quilos

Prisões por tráfico

2017- 136

2018- 173

Apreensão de arma de fogo

2017- 61

2018-112

Roubo de veículos diminuiu 30% em 2018

Roubo a estabelecimento comercial teve uma redução de 5%

Roubo a pedestre teve uma redução de 47%

Residência - 31% redução

Furto a residência teve redução de 44%

Arrombamento caiu 51%

Arrombamento a estabelecimento comercial teve 32% de redução

Furto de veículo redução de 30%

Furto em veículo (quando o pertence fica dentro do carro) teve redução de 46%



BOAS FESTAS!

AO FINAL DE MAIS UM ANO,
DESEJO A TODOS UM NATAL
PLENO DE HARMONIA E UM
ANO NOVO REPLETO DE
NOVAS CONQUISTAS!

Gazeta

Bento Gonçalves | 21 de dezembro de 2018 | Edição 3251

Muito mais que notícias

Circulação terças e sextas | R\$ 2,20 | www.gazeta-rs.com.br

CINEMA

Validade da programação: 20/12/2018 a 26/12/2018
Sujeita a alterações sem aviso prévio.

Shopping Bento: 3055 2442
L'américa Shopping: 3454 1334
Salas tradicionais (2D): R\$ 26,00 inteira e R\$ 13,00 meia
Salas 3D : R\$30,00 inteira e R\$15,00 meia
Promoção: na terça-feira e quarta-feira todos pagam meia entrada e no último sábado do mês valores únicos: R\$ 20,00 inteira e R\$ 10,00 meia

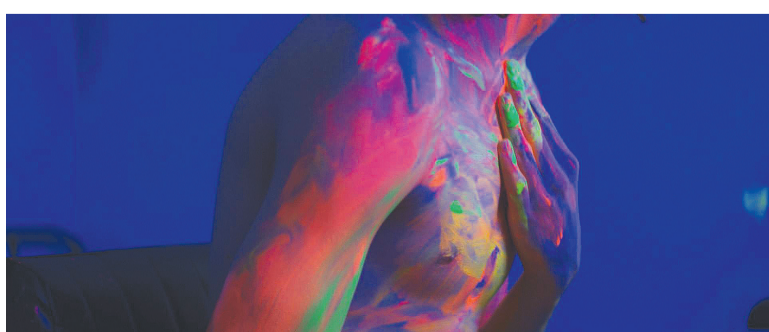
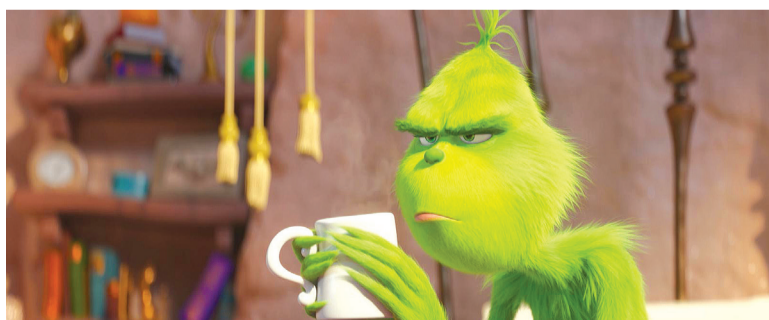
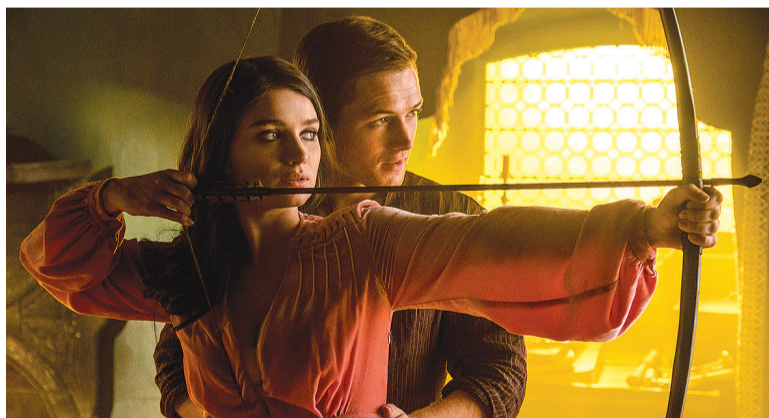

Shopping Bento

Aquaman

14:30h - Dublado 3D
18:00h - Legendado 3D (Exceto 24/12)
21:20h - Dublado 3D (Exceto 24/12)
Arthur Curry (Jason Momoa), mais conhecido como Aquaman, ainda é um homem solitário, mas quando ele começa uma jornada com Mera (Amber Heard), em busca de um algo muito importante para o futuro de Atlantis, ele aprende que não pode fazer tudo sozinho.

O Grinch

14:00h - Dublado 2D

Bohemian Rhapsody

21:10h - Legendado 2D (Exceto 24 e 26/12)

Animais Fantásticos: Os Crimes de Grindelwald

16:00h - Legendado 2D
18:30h - Dublado 2D (Exceto 24/12)

Minha Vida em Marte

(Pré-estreia)



21:00h - Nacional 2D (Apenas 26/12)

L'américa Shopping

Detetives do Prédio Azul 2 O Mistério Italiano

14:00h - Nacional 2D
16:00h - Nacional 2D
18:30h - Nacional 2D (Exceto 24/12)

Robin Hood A Origem

21:00h - Dublado 2D (Exceto 24/12)

A origem da famosa lenda sobre o ladrão que rouba dos ricos para dar aos pobres é contada a partir de quando Robin Hood (Taron Egerton) volta das Cruzadas e surpreende-se ao encontrar a Floresta Sherwood infestada de criminosos. Ele não deixará que as coisas permaneçam desse jeito e contará com a ajuda de John (Jamie Foxx) e Marian (Eve Hewson) para trazer justiça à cidade.

Aquaman

14:30h - Legendado 3D (Exceto 24/12)
18:00h - Dublado 3D
21:00h - Legendado 3D

TEMPO LOCAL

Hoje 21/12		Chuva a qualquer hora	↑ 28°C ↓ 18°C
Sáb 22/12		Pancadas de chuva à tarde	↑ 27°C ↓ 17°C
Dom 23/12		Chuva a qualquer hora	↑ 26°C ↓ 15°C
Seg 24/12		Sol com pancadas de chuva	↑ 24°C ↓ 16°C

fonte: climatempo.com.br

LOTERIAS

Megasena - concurso 2108

19 22 29 41 44 59

Federal - extração 05346

1° 84683

2° 20438

3° 48744

4° 44183

5° 79873

Lotomania - extração 1928

00 11 12 20 33

35 37 38 40 43

45 47 62 66 73

76 81 85 94 99

fonte: caixa.gov

FALE CONOSCO

ligue: 54 3701 2308

Rua 13 de Maio, 229 - 3° andar
www.gazeta-rs.com.br

assinaturas@gazeta-rs.com.br
atendimento@gazeta-rs.com.br
educacao@gazeta-rs.com.br
redacao3@gazeta-rs.com.br
esporte@gazeta-rs.com.br
interior@gazeta-rs.com.br
classificados@gazeta-rs.com.br

