

Polícia

Foragido preso após
assaltar residência

pág 15

Polícia

Jovem baleado
no Municipal

pág 15

Polícia

Jovem morre em
acidente de moto

pág 15

Gazeta

Bento Gonçalves | 18 de dezembro de 2018 | Edição 3250

Muito mais que notícias

Circulação terças e sextas | R\$ 2,20 | www.gazeta-rs.com.br

CONSELHO TUTELAR

Mais 960 alunos fora da sala de aula em 2018



Em 2017, 976 alunos desistiram de estudar. Neste ano, dos 960, 479 são de escolas estaduais e 481 da rede municipal. Não foi contabilizado nenhum aluno da rede privada. O conselheiro tutelar, Leonides Lavinicki enfatiza que a situação é alarmante e sugere que a prefeitura crie uma secretaria para tratar apenas de casos de evasão escolar. Página 07

Geral

Entra em vigor
placa padrão
Mercosul

pág 05

Comportamento

Proibido
consumo de
álcool na rua

pág 08

Solidariedade

Jovem cria
aplicativo
para doações

pág 03

Intimità

Rua Júlio de Castilhos, 551 CL
Bento Gonçalves
(54) 3055-3801

Imagine
um Natal cheio
de amor

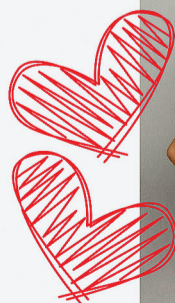

 Belles





Accordi

Advogados

OAB/RS 7.017

☎ 54 3453 6614

✉ accordiadvogados@yahoo.com.br

f www.facebook.com/accordiadvogados

📍 Rua 10 de Novembro, 697 - Sala 14
Cidade Alta - Bento Gonçalves

A BANDA LARGA

LÍDER EM ULTRAVELOCIDADES

VEM SER MUITO NET



120 MEGA
COM WIFIPLUS

POR APENAS
R\$ **99,00**
POR MÊS

POR 1 ANO
APÓS, O VALOR
SERÁ DE R\$ 154,99/MÊS

ASSINE AGORA

3453-1242

Válido até 31/12/2018 para a contratação da banda larga NET Virtua apresentada nesse anúncio. O valor promocional anunciado é válido pelo período da oferta (proporcional ao primeiro mês + os meses subsequentes da promoção) da NET Virtua 120 Mbps. Valores válidos para a contratação em débito automático (futuro digital) e fidelidade de 12 meses, sujeito a taxa de adesão e cobrança de multa de até R\$ 300,00 em caso de cancelamento antecipado. Banda larga fixa líder em ultravelocidade: Relatório Anatel Agosto 2018 - A Anatel considera ultravelocidade na banda larga as velocidades acima de 34Mbps. Consulte disponibilidade técnica para instalação em seu endereço, características e condições de aquisição, inclusive individualmente, dos serviços apresentados em net.com.br.



AGENTE AUTORIZADO

Gazeta

Muito mais que notícias

Diretora: Ana Lúcia Zanelatto.

Redação e fotos: Rodrigo de Marco e Giana Milani. **Circulação Gazeta:** Terças-feiras e Sextas-feiras. **Circulação Jornais Rurais:** Terças-feiras em rodízio, pela ordem, Jornal Tuiuty, Jornal Monte Belo do Sul, Jornal Vale dos Vinhedos e Jornal São Pedro.

REFERÊNCIA EM ODONTOLOGIA ESTÉTICA

SORRISO DE PACIENTE FEITO NO INSTITUTO BORDIN EM APENAS UM DIA. RESULTADO EXTREMAMENTE ESTÉTICO E NATURAL COM FACETAS DE PORCELANA

AGENDE UMA AVALIAÇÃO!



Instituto
BORDIN
Odontologia estética, Nutrição e Coaching

RUA 14 DE JULHO, 920, BAIRRO DO PARQUE, FARROUPILHA-RS **54 3268-1215**

Jovem bento-gonçalvensense cria aplicativo que permite doações para entidades do município

É possível programar doações mensais a partir do cadastramento do cartão de crédito. O aplicativo pode ser baixado no site www.appangels.org e nas lojas virtuais para iOS ou Android, digitando "Angels Doações"

Um jovem bento-gonçalvensense criou um aplicativo que permite realizar doações para organizações do município. Se trata do Angels- doações- Help to Help. O criador da ideia, Mateus Sgarbi, de 33 anos, conta que antes mesmo de criar o aplicativo já contribuía com entidades de Bento Gonçalves. Ao perceber a dificuldade logística da coleta do dinheiro e de encontrar informações a respeito, resolveu tirar a ideia do papel.

"Precisava ir ao banco fazer o depósito, ou o dinheiro tinha de ser recolhido em casa por um motoboy, o que gera mais custos operacionais", destaca o empreendedor.

A partir disso, ele estudou uma alternativa e desenvolveu uma plataforma em que pessoas físicas e jurídicas podem contribuir com valores a partir de R\$ 5,00. As entidades selecionadas foram indicadas pelo COMDICA e visitadas pela equipe do aplicativo, que verifica se as organizações estão aptas. Segundo Sgarbi, a realidade encontrada é de muita dificuldade, faltando recursos até mesmo para suprir necessidades básicas.

"Ver o interesse das pessoas em ajudar é uma realização. Se antes eu doava para os lugares, agora posso ajudar um número bem maior", aponta o empreendedor. Ele atua há dois anos na área digital, tendo integrado o Learning Experience, no Vale do Silício, experiência que auxiliou no desenvolvimento do projeto.

O custo de transação fica em torno de R\$ 1,10, onde uma pequena parte deste valor é destinada para atualizações da plataforma, e o restante da doação vai inteiramente para as organizações. Para facilitar a doação, é possível programar doações mensais a partir do cadastramento do cartão de crédito. O aplicativo pode ser baixado no site www.appangels.org e nas lojas virtuais para iOS ou Android, digitando "Angels Doações".

"É preciso tornar essa prática algo do cotidiano. Se em tempos de crise não conseguimos pensar nisso, agora pode ser um bom momento para fazer muitas pessoas felizes. Ajudar o próximo é um sentimento nobre", ressalta Sgarbi, que conta com o apoio de Morgana Furlan na área de marketing.

Outros projetos sociais de Bento

A apresentação do aplicativo Angels aconteceu na sexta-feira, dia 14, na Casa das Artes. Mas, além deste, foram pautadas outras ideias. Foram apresentados os programas Leãozinho do Bem e Nota Fiscal Gaúcha. A cerimônia também contou com espetáculo da Orquestra de violões da Abraçai e de ginástica artística da Associação Atlética e Cultural Bento-gonçalvensense (AACB).

Nota Fiscal Gaúcha

A iniciativa, apresentada pela secretária de Finanças, Mariana Largura, visa incentivar os cidadãos a solicitar a inclusão do CPF na emissão do documento fiscal no ato de suas compras, e conscientizar sobre a importância social do tributo. Através do programa, os cidadãos concorrem a prêmios e as entidades sociais indicadas, também, são beneficiadas por repasses.

Podem participar entidades que atuem nas áreas de educação, saúde, desenvolvimento social, e da defesa e proteção de animais. Uma vez habilitadas as entidades estarão aptas a receber indicações dos contribuintes que se cadastram no programa, bem como a realizarem ações, que se converterão em pontuação para recebimento do recurso. As entidades são contempladas de acordo com a pontuação acumulada, independente de participação em sorteio.

Leãozinho do Bem

O projeto foi apresentado pelo vice-presidente da Associação dos Profissionais dos Escritórios de Contabilidade (Apescont-BG), Marcos Fracalossi.

Um pouco sobre

Por meio do Leãozinho do Bem, pessoas físicas podem destinar até 6% do imposto devido, desde que façam a declaração completa. Para pessoas jurídicas, que devem declarar o lucro real, o limite é de 1%;

Para destinar, basta fazer o cálculo do tributo e depositar o percentual correspondente na conta do Comdica (veja informações abaixo). Depois, é só guardar o recibo para apresentar na declaração;

É possível, ainda, escolher qual será a entidade beneficiada. Dessa forma, ela recebe 70% do repasse, e os outros 30% são



Mateus Sgarbi lançou o aplicativo na última sexta-feira

divididos entre as demais;

Em Bento, as entidades aptas a receber o benefício são as seguintes: Abraçai, Associação Amigos da Criança, Associação Atlética Banco do Brasil (AABB), Associação Atlética

Bento Gonçalves, APAE/BG, Associação dos Deficientes Físicos de Bento Gonçalves (ADEF), Associação dos Deficientes Visuais de Bento Gonçalves (ADVBG), Associação dos Surdos de Bento Gonçalves, Associação

Integrada do Desenvolvimento do Down (AIDD), Círculo Operário de Bento Gonçalves, Fundação Todeschini, Lar da Caridade e Sociedade Cultural e Polo-Esportiva Bento Gonçalves.

colégio **mutirão** objetivo

UM OLHAR PARA O FUTURO!
ESTUDE ONDE EXISTE COMPROMISSO COM SEU FUTURO PROFISSIONAL.

MATRÍCULAS 2019!
ENSINO MÉDIO

ÚLTIMAS VAGAS PARA 2019!

MATRÍCULAS SOMENTE AGENDADAS
FONE: 2102 6100

www.mutirao.com.br

COLÉGIO MUTIRÃO BENTO

Rua Osvaldo Aranha, 808
Bairro Cidade Alta, Bento Gonçalves - RS
Fone (54) 2102-6100

Receita pagou nesta segunda-feira as restituições do último lote do IRPF 2018

Neste lote também estão restituições residuais de 2008 a 2017



Este lote contempla também restituições residuais dos exercícios de 2008 a 2017

A Receita Federal pagou nesta segunda-feira, dia 17, as restituições referentes ao sétimo e último lote do Imposto de Renda de Pessoas Físicas (IRPF) de 2018. Este lote contempla também restituições residuais dos exercícios de 2008 a 2017. As consultas foram liberadas no último dia 10. Quem não estiver neste lote é porque está na malha fina.

O crédito bancário é destinado a 151.248 contribuintes e soma mais de R\$ 319 milhões. Desse total, R\$ 127.393.752,50 referem-se ao quantitativo de contribuintes que têm prioridade no recebimento: idosos acima de 80 anos, 19.081 contribuintes entre 60 e 79 anos, 3.157 contribuintes com alguma deficiência física ou mental ou doença grave e 9.297 contribuintes cuja maior fonte de renda seja o magistério.

A restituição ficará disponível no banco durante um ano. Se o contribuinte não fizer o resgate nesse prazo, deverá requerê-la por meio da Internet, mediante o Formulário Eletrônico - Pedido de Pagamento de Restituição, ou diretamente no e-CAC, no serviço Extrato do Processamento da DIRPF.

Caso o valor não seja creditado, o contribuinte poderá ir pessoalmente qualquer agência do Banco do Brasil ou ligar para a Central de Atendimento por meio do telefone 4004-0001 (capitais), 0800-729-0001 (demais localidades) e 0800-729-0088 (telefone especial exclusivo para deficientes auditivos) para agendar o crédito em conta-corrente ou poupança, em seu nome, em qualquer banco.

Malha fina

A Receita informa ainda que concluiu o processamento dos formulários de 2018, 628 mil declarações ainda estavam retidas na malha fina até o último

dia 10, devido a inconsistências nas informações prestadas.

A quantidade de documentos retidos até aquela data correspondia a 2% do total de 31.435.539 declarações do IRPF 2018 apresentadas este ano. “Desse conjunto de declarações retidas, 70,35% registra imposto a restituir, 25,88% tem imposto a pagar e 3,77% não apresenta imposto a restituir ou a pagar”.

Para saber se estão na malha fina, os contribuintes podem acessar o Extrato de Processamento da DIRPF na página da Receita na internet. Para acessar o extrato da declaração, é necessário usar o código de acesso gerado na própria página do Fisco ou certificado digital emitido por autoridade habilitada.

“Ao acessar o extrato, é importante prestar atenção na seção ‘Pendências de malha’. É nessa seção que o contribuinte pode identificar se a declaração está retida em malha fiscal, ou se há alguma outra pendência que possa ser regularizada por ele mesmo”.

Segundo a Receita, se a declaração estiver na malha fiscal, nessa seção, “o contribuinte encontrará links para verificar com detalhes o motivo da retenção e consultar orientações de procedimentos. Constatando erro na declaração apresentada, o contribuinte pode regularizar sua situação apresentando declaração retificadora”.

“Inexistindo erro na declaração apresentada e estando de posse de todos os documentos comprobatórios, o contribuinte pode optar por aguardar intimação ou agendar pela internet uma data e local para apresentar os documentos e antecipar a análise de sua declaração pela Receita Federal. O agendamento para declarações do exercício 2018 começa a partir de janeiro de 2019”, informa ainda a Receita Federal.

Servidores do Estado já podem pedir a antecipação do 13º salário

Desde a última sexta-feira, dia 14, os servidores públicos do Poder Executivo estão solicitando a antecipação do 13º salário de 2018 no Banrisul. Assim, será possível receber o valor integral e em dia. A possibilidade de antecipar o 13º salário foi aprovada pela Assembleia Legislativa no último dia 11 por unanimidade, durante a votação do projeto de lei complementar 188/2018.

Para pedir a antecipação, o servidor deve ir a qualquer agência do Banrisul, não sendo obrigatório ser na agência de seu relacionamento. Também é possível fazer a operação nos canais de autoatendimento: caixas eletrônicos/ATMs, home banking e aplicativo Banrisul Digital.

Quem solicitar a antecipação agora vai receber o valor no dia 20 de dezembro. Se o pedido for feito entre 20 de dezembro e 15 de janeiro, o dinheiro poderá ser liberado no mesmo dia.

Por se tratar, na prática, de um empréstimo com o banco, a operação tem juros. O governo gaúcho vai ressarcir esse custo do empréstimo diretamente ao servidor, em folha de pagamento, com correção de 1,50% ao mês sobre o saldo devedor.

No caso dos servidores que têm apenas uma conta do tipo portabilidade no Banrisul e que recebem o salário mensal por outros bancos, é preciso procurar suas agências.

O servidor que não optar pela antecipação da chamada

gratificação natalina e receber o pagamento parcelado também vai receber a correção mensal de 1,50%, prevista na lei. Segundo o texto da proposta encaminhada ao Parlamento, trata-se de “medida excepcional diante das circunstâncias econômico-financeiras do Poder Executivo”, para evitar prejuízos aos servidores públicos e ao próprio Estado.

Mesmo assumindo a indenização pelo atraso do pagamento do 13º salário, a medida vai propiciar adequação do fluxo de caixa do Estado e garantir o ressarcimento aos servidores ativos, inativos e pensionistas em valores compatíveis com os custos de financiamento oferecidos pela rede bancária.



A possibilidade de antecipar o 13º salário foi aprovada pela Assembleia Legislativa no último dia 11 por unanimidade, durante a votação do projeto de lei complementar 188/2018

Sine oferece 46 vagas de emprego nesta semana

A Agência Sine de Bento Gonçalves está com 46 vagas de emprego abertas nesta semana. Na cidade há oportunidades de empregos para diferentes cargos e níveis de ensino. Algumas das vagas necessitam de experiência comprovada e estão sujeitas a alterações.

O mercado está precisando de profissionais como garçom, auxiliar financeiro, colorista, entre outras, além de abrir espaço para portadores de necessidades especiais. O Sine funciona na rua Marechal Floriano, 142, no Centro. O atendimento aos interessados nas vagas é das 8h às 12h, com disponibilidade de 50 fichas por dia.



Estão sendo ofertadas 46 vagas de trabalho nesta semana

Placa padrão Mercosul entra em vigor nesta terça-feira no Rio Grande do Sul

O prazo para o início do emplacamento de veículos no padrão Mercosul no Rio Grande do Sul começa a valer nesta terça-feira, dia 17, conforme anúncio do Conselho Nacional de Trânsito (Contran). A medida estava prevista para entrar em vigor no dia 1º de dezembro, mas foi adiada mediante pedidos dos Detrans, incluindo o gaúcho.

Agora, haverá um calendário entre os estados brasileiros para realizarem a mudança, com datas escalonadas de 3 a 31 de dezembro.

O motivo do pedido dos Detrans é o baixo número de empresas aptas a confeccionar as placas. No RS, por exemplo, são duas as empresas cadastradas para fabricar as chapas-base e 84 para estampar. No entanto, nem todas concluíram o processo de credenciamento junto ao departamento, conforme o De-

tran-RS.

A mudança do modelo das placas para unificar os veículos do Mercosul está prevista em regramento federal. A placa será obrigatória somente para os veículos novos a serem registrados, em processo de transferência de município ou de propriedade, ou quando houver a necessidade de substituição das placas (por perda, por exemplo).

As placas de modelo atual (cinza) terão data limite para se adaptar, poderão circular normalmente com a placa atual.



Novo modelo de placa entra em vigor nesta terça-feira

PS4 1TB + FIFA 19
10X R\$ **249,00**
OU R\$ 2090,00 áv

IPHONE 8 64GB ROSE
10X R\$ **499,00**
R\$ 3999,00 ÁV

CAFETEIRA GENIUS DOLCE GUSTO
5X R\$ **99,00**
R\$ 449,00 áv

NA COMPRA DE UMA CAFETEIRA GANHE UMA CAIXA DE CAFÉ

IMAGEM Center
9 9900 9022
3701.2280

PLANTÃO DE VENDAS
NESTE SÁBADO NA URBVIAS
Via Del Vínio das 9h às 17h

nexus

RESIDENCIAL

SEGURO GARANTIA DE ENTREGA DA OBRA
CAIXA

A 5 MINUTOS DO CENTRO

COMPRE COM RENDA A PARTIR DE R\$ 1.500

ENTRADA EM: 40x
ou use seu FGTS

PLANTÃO DE VENDAS 996.722.700
MAIORES INFORMAÇÕES

SIMULAÇÃO DE PROPOSTA :

APARTAMENTO STUDIO COM BOX				SIMULAÇÃO COM RENDA DE R\$ 1.500,00.	
ENTRADA:	SUBSÍDIO ATÉ:	USE SEU:	SALDO FINANCIAMENTO:	VALOR TOTAL A PARTIR DE:	
5x99,00	R\$ 18.473	FGTS	CAIXA	R\$ 95 mil	

APARTAMENTO 2 DORMIS.				SIMULAÇÃO COM RENDA DE R\$ 2.200,00.	
ENTRADA:	SUBSÍDIO ATÉ:	USE SEU:	SALDO FINANCIAMENTO:	VALOR TOTAL A PARTIR DE:	
40x221,00	R\$ 5.127	FGTS	CAIXA	R\$ 145 mil	

APROVEITE! ÚLTIMAS UNIDADES

CHURRASQUEIRA

SACADA ABERTA

ESPERA P/SPLIT (OPCIONAL)

ELEVADOR

ÁGUA QUENTE (OPCIONAL)

CONSTRUÇÃO E REALIZAÇÃO:

FINANCIAMENTO:

VENDAS:

PLANTÃO DE VENDAS: 999.177.711 / 3052.0001

Todas as imagens deste material tem caráter meramente ilustrativo. O valor do subsídio será de até R\$ 18.980,00 e estará à disposição de acordo com a renda, sujeito a regras, disponibilidade e duração do programa Minha Casa Minha Vida. A assinatura do contrato de financiamento depende da aprovação de crédito do cliente pela construtora e pelo agente financeiro. Valor referente ao apartamento 2 dormis, 104 cbox (R\$ 145mil) e Apartamento 303 studio cbox (R\$ 95 mil) Simulação realizada através do Simulador Habitacional Caixa, em 22/11/2018, para pessoa física, c/mais de 3 anos de trabalho sob o regime do FGTS, taxa de juros 9% a.a. Demais informações estão disponíveis nas imobiliárias credenciadas.

Semana de chuva e calor intenso em Bento e região

A semana será de tempo instável e temperaturas elevadas em Bento Gonçalves. Nesta segunda-feira, dia 17, a temperatura chegou a 35°C, uma das mais altas deste ano. Nesta terça-feira, 18, a tendência é de temperaturas por volta dos 30°C, acompanhada de chuva ao longo do dia. A previsão é que até sábado, dia 22, a previsão é de 90 mm de chuva. O calorão dos últimos dias deve ser rotineiro neste verão, que terá altas temperaturas e muita chuva, conforme informações do Climatempo.

A massa de ar polar que acompanha este sistema não tem força para dar aquela refrescada sobre a Região. O ar polar fica sobre o oceano e pelo interior dos estados o dia continua quente.

No centro-leste de Santa Catarina e do Paraná, mesmo com a presença do sol e do calor há previsão de pancadas de chuva à partir da tarde de moderada a forte intensidade com raios. Nas demais áreas catarinenses e paranaenses, o sol aparece forte, faz bastante calor e ocorrem pancadas de chuva isoladas à partir da tarde.

Na quarta-feira, mesmo com a presença do sol, as áreas de instabilidade associadas a passagem da frente fria ainda

PREVISÃO DE TERÇA PARA BENTO GONÇALVES - 18/12

↑ 30°
↓ 19°
chuva 80%
27mm
Sol com muitas nuvens durante o dia. Períodos de nublado, com chuva a qualquer hora.

PREVISÃO DE QUARTA PARA BENTO GONÇALVES - 19/12

↑ 31°
↓ 19°
chuva 90%
28mm
Sol e aumento de nuvens de manhã. Pancadas de chuva à tarde e à noite.

PREVISÃO DE QUINTA PARA BENTO GONÇALVES - 20/12

↑ 33°
↓ 19°
chuva 90%
10mm
Sol e aumento de nuvens de manhã. Pancadas de chuva à tarde e à noite.

colaboram para a formação de nuvens carregadas que se espalham pela Região e provocam pancadas de chuva com raios.

Pelas previsões do Ministério da Ciência, Tecnologia, Inovações e Comunicações, o calor intenso não será passageiro: a temperatura deverá ficar acima da média histórica em todo o país entre dezembro e fevereiro do ano que vem.

A elevação se dará por conta do El Niño, fenômeno meteorológico que aquece as águas da parte equatorial da superfície do Oceano Atlântico, elevando assim a temperatura. Além do

calor, o fenômeno deve também alterar os regimes de chuva pelo país. Na região sul, especialmente em Santa Catarina e Rio Grande do Sul, as chuvas serão acima do esperado para essa época.

No Norte do país, o El Niño trará o efeito inverso: as chuvas serão menos habituais, principalmente no Amapá, Roraima e no norte do Pará. Com mais ou menos chuvas, o que se promete democraticamente para todo o país é mesmo somente o calor intenso, e o sol nos lembrando incessantemente que é verão nesse país tropical.

FSG abre inscrições para o Vestibular de janeiro com matrícula isenta

Inscrições se encerram no dia 10 de janeiro e a prova ocorre dia 12

O Centro Universitário da Serra Gaúcha (FSG), instituição que integra o grupo Cruzeiro do Sul Educacional, abre inscrições para o Processo Seletivo de janeiro de 2019. A prova ocorre dia 12 de janeiro, e as inscrições podem ser realizadas até o dia 10 do mesmo mês.

A FSG de Caxias está ofertando novos cursos: Ciência da Computação, Engenharia Agrônoma, Engenharia Mecatrônica, Pedagogia, Ciências Econômicas e Ciências Biológicas, além das mais de 30 opções de cursos. Já em Bento Gonçalves são ofertadas mais de 13 opções de carreira.

Outra grande novidade para 2019 é que a FSG passa a oferecer a Bolsa Integral por Mérito Acadêmico para os candidatos inscritos na Prova Tradicional do Vestibular (cursos presenciais) que atingirem a pontuação mínima de 75% da prova. Como benefício, o futuro aluno tem direito a uma bolsa de estudo de

PROCESSO SELETIVO JANEIRO DE 2019

Prova: 12/01, às 10h
Inscrições: até 10/01, presencial ou pelo site <http://inscricao.fsg.br>
Caxias do Sul - Rua Os Dezoito do Forte, 2366
Bento Gonçalves - Rua Treze de Maio, 1130

100% durante todo o curso (exceto curso de Odontologia e Medicina Veterinária).

Além disso, os demais candidatos, também com bom desempenho na Prova Tradicional, poderão receber bolsas de 50% no curso todo ao atingirem de 61 até 74 pontos (exceto curso de Odontologia e Medicina Veterinária), 30% no curso todo ao atingirem de 51 até 60 pontos e 20% no primeiro ano ao atingirem de 41 a 50 pontos, conforme edital no site da Instituição.

Inscrições para o Sisu começam sábado

No próximo sábado, dia 22, abrem as inscrições para o Sisu (Sistema de Seleção Unificada) 2019. Os candidatos terão quatro dias para fazer a inscrição, já que o prazo termina no dia 25, conforme explica o Mec (Ministério da Educação). O programa oferece vagas em universidades públicas. Podem concorrer às vagas do Sisu os estudantes que tenham feito o Enem (Exame Nacional do Ensino Médio) 2018 e obtido nota acima de zero na prova de redação.

Além disso, os candidatos poderão se inscrever no processo seletivo em até duas opções de vaga, especificando, em ordem de preferência, as suas opções em instituição de educação superior participante, com local de

oferta, curso e turno, e a modalidade de concorrência.

Os resultados individuais do Enem serão divulgados no dia 18 de janeiro. Os gabaritos das provas estão disponíveis para consulta na página do exame. A prova foi aplicada nos dias 4 e 11 de novembro. O Estado teve 72.393 mil inscritos, segundo dados divulgados pelo Inep (Instituto Nacional de Estudos e Pesquisas Educacionais Anísio Teixeira).

Além de concorrer às vagas do Sisu, os participantes do Enem poderão concorrer a bolsas em instituições privadas, pelo ProUni (Programa Universidade para Todos) e participar do Fies (Fundo de Financiamento Estudantil).

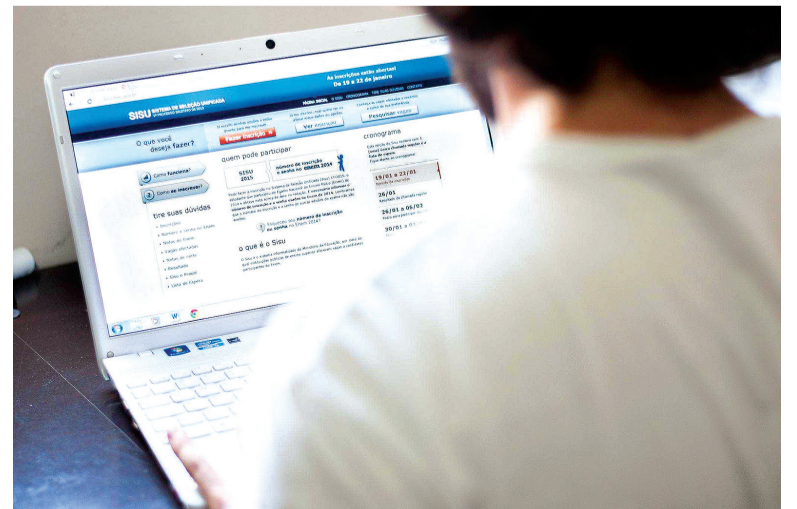

Podem concorrer às vagas do Sisu os estudantes que tenham feito o Enem (Exame Nacional do Ensino Médio) 2018 e obtido nota acima de zero na prova de redação

Evasão escolar não diminui índice em Bento Gonçalves

Ano termina com 960 alunos infrequentes, ao passo que em 2017 foram contabilizados 976 estudantes fora do ambiente escolar

O número de evasão escolar teve uma leve queda em Bento Gonçalves. Neste ano, 960 alunos deixaram de ir para escola no município, 16 a menos que 2017, quando o número de infrequência chegou a 976. Dos 960 alunos fora da escola, 479 são de escolas estaduais e 481 da rede municipal. Não foi contabilizado nenhum aluno da rede privada. Os dados da Ficha Comunicação de Aluno Infrequente (FICAI), divulgados pelo Ministério Público do Rio Grande do Sul, colocam o município na 12ª posição estadual entre as cidades com maior número de evasão, sendo que a cidade é a 17ª com mais habitantes do Estado. Dentre as escolas campeãs de infrequência, duas estaduais e uma municipal ganham destaque. Segundo as informações do FICAI, 90 alunos deixaram de frequentar as salas de aula numa determinada instituição estadual e 70 alunos matriculados numa outra escola da mesma rede abandonaram o vínculo escolar em 2018. Na rede municipal a escola campeã de infrequência teve 173 alunos abandonando as salas de aula ao longo do ano.

De acordo com o Conselheiro Tutelar, Leonides Lavinicki, o próprio conselho tutelar desempenha uma função importante na tentativa de recuperar alunos infrequentes. Segundo o conselheiro, aproximadamente 25% de alunos, ou seja, uma média de 300 alunos retornaram as escolas através do conselho tutelar. Lavinicki sugere para o prefeito criar uma secretaria para tratar apenas alunos que estão fora do ambiente escolar, devido ao grande número de evasão.

“Para reverter esta situação o poder executivo (prefeitura)



Onde a educação está falhando e qual o custo disso para o futuro do País, questiona o conselheiro tutelar Leonides Lavinick

deveria montar uma força tarefa e ou até mesmo montar uma Secretaria Municipal para tratar exclusivamente da Infrequência e Evasão escolar”, sugere.

Os motivos pelos quais os alunos deixam de ir para a escola são variados. E segundo o conselheiro tutelar a estatística é preocupante. Para (em curto prazo) tentar minimizar os efeitos da evasão escolar, o conselho tutelar vai tentar adotar uma política junto às escolas.

“Nós queremos propor que a partir do primeiro trimestre do próximo ano as escolas passem a nos comunicar dos casos de pais que não forem buscar o boletim dos filhos. Os pais não acompanham os filhos na escola, e obviamente pela metade do ano o aluno acaba desistindo. Já foi conversado em uma reunião previamente com o ministério público, que sinalizou de forma positiva para essa ideia. Agora temos que fazer reuniões com a secretaria da educação para tentar colocar a ideia em prática. Temos que cobrar não só do poder público, mas também dos

pais ou responsáveis”, salienta.

Um dos principais indicadores de problemas nas escolas é a distorção entre a idade e a série, que começa quando o aluno já foi reprovado mais de duas vezes. Alunos mais velhos nem sempre se adaptam a compartilhar a mesma sala com os menores. No ensino médio gaúcho, o número de alunos nessa situação se aproxima do dobro do registrado em estados como Paraná e São Paulo.

Consequências futuras

O conselheiro tutelar ressalta ainda que a falta de investimento na educação pode ser um agravante na segurança pública. Para ele, alunos que hoje abandonam o ambiente escolar têm grandes chances de ingressarem na criminalidade. “Cidades que tem o índice de frequência maior de Bento se desenvolvem melhor em outros aspectos. É um número muito alto de alunos que deixam de ir para aula. Vamos ter dificuldade de ter mão de obra qualificada no futuro. O aluno

deixa de ir para escola e parte para o crime”, alerta.

Ainda segundo o conselheiro tutelar, Carlos Barbosa, Veranópolis, Nova Prata e Passo Fundo são exemplos de municípios que melhor investem em educação, comparando com Bento.

Os principais motivos da evasão:

Resistência do aluno

O principal motivo que leva o estudante à evasão escolar em Bento Gonçalves, de acordo com o FICAI, é a resistência, seguida pela suspeita de negligência (do Estado, em caso da falta de vaga ou do familiar responsável) e distorção de idade/série. Outros fatores, tais como falta de transporte escolar, suspeita de envolvimento com drogas e gra-

videz na adolescência figuram na lista. Os mesmos pontos também são os causadores da infrequência dos alunos gaúchos, que só em 2017 contabilizaram um montante de 58.114 estudantes a abandonarem os estudos.

Abandono aos 13 anos

Um dos meses campeão de abertura de Ficai foi agosto. Para Lavinicki, isso se deve ao fato de que é o mês de retorno das férias de inverno. Tanto em Bento Gonçalves quando no Rio Grande do Sul, o índice atinge o ápice na idade dos 13 anos (6º ano). Enquanto que nos anos anteriores a média é de 20 alunos por turma, o 6º chega a 102. Já no ensino médio, o mesmo é observado na primeira série do Ensino Médio (119 estudantes).



Jovens brasileiros, de todas as classes sociais, perderam o interesse pelos estudos e correm o risco de ficar fora do mercado de trabalho.

RL TECH

Ar Condicionado

27 anos de experiência

Instalação, conserto, manutenção e higienização de ar condicionado

(54) 996527203

@rltechar



Orçamento sem compromisso

Falta de água acomete moradores de três bairros da cidade

O problema com a falta de água começou no final da tarde de sexta-feira, sendo resolvido apenas no domingo

O último final de semana foi de falta de água em alguns bairros da cidade. O problema já recorrente no verão, voltou a acometer moradores de diversos bairros. Os problemas começaram na sexta-feira, dia 14, e se estenderam até o domingo, 16.

Os problemas começaram ainda no final da tarde desta sexta-feira, quando os bairros Tancredo Neves, Maria Goretti e Juventude ficaram cerca de 24 horas sem água. O problema, segundo a Corsan, teria sido um vazamento ocorrido na Rua Avaí. A água voltou a ser fornecida por volta das 19h do sábado, 15, porém, faltou novamente durante todo o dia de domingo, 16. Moradores ligaram para o 0800 da companhia e recebiam respostas de que a situação estava normalizada e não havia problema de abastecimento.

Também no domingo, moradores do bairro Vila Nova reclamavam que passaram o dia sem água e não recebiam resposta sobre o problema ou previsão de retorno do abastecimento no 0800 da Corsan.

Somente no final do dia representantes da unidade local da companhia informaram que houve a necessidade de um conserto em uma rede d'água de 200mm nas proximidades do bairro, o que provocou a falta d'água.

Há vários anos, moradores dos bairros mais altos e mais baixos da cidade sofrem com a falta de abastecimento. A situação se agrava nos períodos de verão.

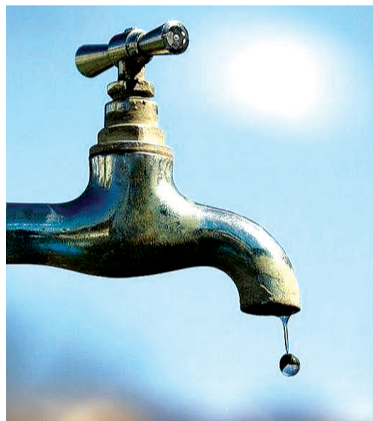

Os problemas começaram ainda no final da tarde desta sexta-feira, quando os bairros Tancredo Neves, Maria Goretti e Juventude ficaram cerca de 24 horas sem água

Lei municipal que proíbe consumo de bebida alcoólica em via pública começa a valer nos próximos dias

Prefeitura começa a fiscalizar atuando de forma educativa e a partir do próximo ano começará a aplicação de multas para infratores

Em abril deste foi sancionada a lei que proíbe o consumo de bebida alcoólica nas ruas de Bento Gonçalves. A prefeitura projeta para os próximos dias o início da fiscalização para quem descumprir a norma que modificou o Código de Posturas do município. Nos primeiros 30 dias, as multas não serão aplicadas, porém, ainda em 2019, as autuações vão iniciar.

Num primeiro momento, a meta é conscientizar a população sobre a nova regra. Apesar de ter sido sancionada no dia 25 de abril, a proibição ao consumo de bebidas nos espaços públicos do município só foi regulamentada em 4 de outubro. O projeto original previa a vedação total da prática, mas a lei foi aprovada no Legislativo com emenda limitando o horário da proibição das 22h às 6h.

Também fica liberado o consumo de bebidas na área de atendimento de bares e restaurantes e em eventos que obtiverem a permissão do poder público. A ideia da nova lei é focar as ações de fiscalização nos pontos onde há aglomeração de pessoas bebendo, motivo de reclamações de moradores. Locais tradicionais da cidade, como as ruas Presidente Costa e Silva, Herny Hugo Dreher, Planalto e 10 de Novembro, além da praça Achyles Mincarone (praça da Igreja São Bento) serão os primeiros a serem fiscalizados, pois concentram um maior número de pessoas ingerindo bebida alcoólica.

Após o período de orientação, que deve ser de pelo menos 30 dias, a penalidade para quem descumprir a norma será a apreensão da bebida e multa que, conforme o Código de Posturas, varia entre 30% a 50% do salário mínimo. A ideia



é uma multa que aumenta se a pessoa for reincidente. Quem for notificado, não se defender e não pagar pode ficar com pendência nos órgãos de proteção ao crédito, inclusive.

A lei em outras cidades

Em julho do último ano Passo Fundo aderiu a lei que proíbe o consumo de bebida alcoólica em lugares públicos. A decisão foi motivada após abaixo-assinados e denúncias de moradores e comerciantes feitas ao Ministério Público.

Em Passo Fundo, quem for pego consumindo bebidas alcoólicas em espaços públicos pode ter a bebida recolhida e deve ser multado em até R\$ 502.

A prefeitura pretende fazer campanhas de conscientização na cidade e em escolas para promover a mudança, assim como aconteceu com a lei que proíbe fumar em espaços fecha-

dos, mesmo que públicos.

Leis semelhantes já estão em vigor na cidade de Chapecó, em Santa Catarina e em países como Estados Unidos, Espanha, Austrália e Chile.

Chapecó e São Miguel do Oeste, em Santa Catarina, também estão na mesma situação. Cidades como Goiânia possuem projetos de lei semelhantes, mas que não foram aprovados.

A situação em Canoinhas, em Santa Catarina, no entanto, é diferente. Em março do último ano a justiça derrubou a lei que proibia o consumo de bebida alcoólica em espaços públicos de Canoinhas, em Santa Catarina, após ser considerada inconstitucional pelo Tribunal de Justiça daquele estado.

A legislação foi considerada inconstitucional por dois motivos: ofensa ao princípio da separação dos poderes e restrição ao direito de liberdade individual.



SERVIÇO DE REGISTRO CIVIL DAS PESSOAS NATURAIS
DE BENTO GONÇALVES
EDITAIS DE CASAMENTO

Faço saber que se habilitaram para casar neste Serviço de registros:

Edital nº 19997: RÉGIS ADALBERTO DOS SANTOS, solteiro, militar, natural de Santo Cristo-RS, residente e domiciliado em Bento Gonçalves e **MARLUCE CRIVELETO**, solteira, identificadora veicular documental, natural de Santa Rosa-RS, residente e domiciliada em Bento Gonçalves. O Regime de bens será o da Comunhão Universal de Bens.

Edital nº 19998: DAVI GONÇALVES CORDEIRO, solteiro, pintor, natural de Bento Gonçalves-RS, residente e domiciliado em Bento Gonçalves e **FLÁVIA REGINA PRATES RODRIGUES**, solteira, empregada doméstica, natural de Santa Maria-RS, residente e domiciliada em Bento Gonçalves. O Regime de bens será o da Comunhão Parcial de Bens.

Edital nº 20001: ADINAN PAULO SONZA, solteiro, mecânico, natural de Bento Gonçalves-RS, residente e domiciliado em Bento Gonçalves e **VANESSA VENTURELLA**, solteira, comerciária, natural de Garibaldi-RS, residente e domiciliada em Bento Gonçalves. O Regime de bens será o da Comunhão Parcial de Bens.

Edital nº 20004: JOÃO MÁRCIO CAMARGO MENDONÇA, solteiro, mecânico, natural de Cacequi-RS, residente e domiciliado em Bento Gonçalves e **JOSIMARA DOS SANTOS LOPES**, solteira, do lar, natural de Porto Alegre-RS, residente e domiciliada em Bento Gonçalves. O Regime de bens será o da Comunhão Universal de Bens.

Edital nº 20006: LUCIANO FARIAS DA SILVA, solteiro, pintor, natural de Cerro Largo-RS, residente e domiciliado em Bento Gonçalves e **CARINE MACHADO ROMEO**, solteira, cabeleireira, natural de Cacequi-RS, residente e domiciliada em Bento Gonçalves. O Regime de bens será o da Comunhão Parcial de Bens.

Se alguém souber de algum impedimento, oponha-o na forma da lei.
Bento Gonçalves, 18 de dezembro de 2018.

CLEIDI CRISTINI DE SOUZA
Registradora Civil Designada

ÓBITOS

Roseli Binatti Bianchi, do lar aposentada, filha de Julio Binatti e Leonilda Favero Binatti, nascida em 30/08/1936, falecida em 09/12/2018, natural de Bento Gonçalves, RS, moradora da Rua Francisco Ferrari, Bento Gonçalves, Viúva

Rui Alberto Vieira, servidor público federal aposentado, filho de Alberto Rodrigues Vieira e Gabriela Rodrigues Vieira, nascido em 03/12/1932, falecido em 10/12/2018, natural de Funchal, Portugal, morador da Rua Parna-

ba, Bento Gonçalves, Casado
Maria Schenato Martinello, do lar aposentada, filha de Germano Schenato e Angelina Schenato, nascida em 26/10/1929, falecida em 10/12/2018, natural de Bento Gonçalves, RS, moradora da Rua Senador Salgado Filho, Bento Gonçalves, Viúva

Italina Tramontina Lucietto, do lar aposentada, filha de Antonio Tramontina e Clementina Pasini, nascida em 28/02/1919, falecida em 11/12/2018, natural de Santa Tereza, RS, moradora da Travessa

Bagé, Bento Gonçalves, Viúva
Denise Rosa Camargo, do lar, filha de Montemar Camargo e Mariana Rosa Camargo, nascida em 11/08/1974, falecida em 12/12/2018, natural de Bagé, RS, moradora da Rua João Stefenon, Bento Gonçalves, Solteira

Jose Bresolin, moveleiro aposentado, filho de Guilherme Bresolin e Prima Venuta Bresolin, nascido em 13/03/1935, falecido em 12/12/2018, natural de Guaporé, RS, morador da Rua Hilario Accorsi, Bento Gonçalves, Casado

ExpoBento 2019 faz investimento em parcerias e projeta um público superior a 200 mil pessoas

A ExpoBento 2019 vai investir em parcerias para dar força ao turismo na região. As mais de 200 mil pessoas que todos os anos participam da feira chegam por meio do relacionamento que a feira criou com as diversas entidades e associações das diferentes classes. Entre elas está o Sindicato Empresarial de Gastronomia e Hotelaria – Região Uva e Vinho, cujos associados receberão uma cota de ingressos da edição 2019 da feira para trabalharem com turistas e hóspedes. Dessa vez, o convênio firmado prevê a distribuição de 18 mil ingressos ao longo dos próximos seis meses, ampliando a abrangência de uma iniciativa que se mostrou positiva ao longo dos últimos anos.

Para a feira, a ação significa maior fluxo de público visitante. Para a rede de hotéis e restaurantes, um atrativo a mais para seus clientes. Assim, a aliança firmada entre ExpoBento e Segh beneficia a economia de Bento Gonçalves e região.

“Queremos estimular que as pessoas fiquem mais tempo no município. E, também, convidar aqueles que estiveram na cidade antes do período da feira para retornarem e curtir a ExpoBento, Bento Gonçalves e as atrações que a região tem em todas as épocas do ano”, diz o diretor da feira, Rogério Capovani.

Estima-se que, durante a ExpoBento, bares, hotéis e restaurantes recebam 10% a mais

de movimento. Logicamente, isso representa também mais chance de compra em diversos estabelecimentos comerciais, como farmácias, livrarias e lojas de vestuário, por exemplo, gerando mais dividendos com os impostos que ficam no município e, conseqüentemente, melhorias em diversas áreas da cidade.

Promovida pelo Centro da Indústria, Comércio e Serviços de Bento Gonçalves, a ExpoBento é a maior feira multisetorial do país. A expectativa para sua 29ª edição (13 a 23 de junho de 2019) é reunir mais de 400 expositores de diversos segmentos e receber público visitante superior às 200 mil pessoas.



China é o maior importador da Vinícola Aurora na Ásia

Vendas para esse mercado cresceram 215% em relação ao ano passado



Em sua recente participação na feira Prowine Shanghai, em novembro, a Vinícola Aurora fechou negócios que aumentarão ainda mais sua participação no mercado chinês, que já é seu maior comprador, em volume, na Ásia.

A vinícola de Bento Gonçalves (RS), a maior do Brasil, conquistou dois novos clientes - um no noroeste do país e um localizado na região de Shanghai - e está em negociações avançadas com outras empresas compradoras na China, país onde possui um importador de peso. Só neste ano, a Aurora já embarcou para lá quase 160.000 garrafas de produtos com a marca Brazilian Soul (exclusiva para exportação): Brazilian Soul Espumante Demi-sec, Brazilian Soul Moscato Branco, Brazilian Soul Moscato Rosé e os Brazilian Soul Coolers, nos sabores morango, citrus e pêssego. “É um mercado com um potencial enorme, e estamos apenas

iniciando uma longa jornada”, avalia Rosana Pasini, gerente de Exportação e Importação da Vinícola Aurora.

A Aurora segue firme na estratégia de continuar crescendo na Ásia. As vendas para o continente cresceram 215% em 2018, em relação a 2017: foram exportadas 242.050 garrafas, de coolers, vinho, espumante e as primeiras 4.050 garrafas de suco de uva integral. Em 2017, a vinícola vendeu 76.718 garrafas para aquele continente. O grande destaque deste ano é o cooler: no ano passado a Ásia comprou apenas 288 garrafas do produto, com a marca de exportação Brazilian Soul, e este ano já foram embarcadas 120.960 garrafas.

Vereadores aprovam três projetos na sessão desta segunda-feira

Três projetos de lei e dois pedidos de vista foram aprovados pela Câmara Municipal de Bento Gonçalves na Sessão Ordinária desta segunda-feira, dia 17. O plenário ainda rejeitou um projeto de lei. As três proposições aprovadas seguem agora para a sanção ou o veto do prefeito municipal.

A primeira matéria aprovada, por unanimidade, foi o Projeto de Lei Ordinária (PLO) nº 171/2018, de autoria do Executivo municipal. A proposição autoriza “o município a outorgar a concessão de uso de espaço público localizado na Casa do Vinho”.

Em seguida, foi aprovado, por maioria de votos, o PLO nº 172/2018, por meio do qual o Poder Executivo solicitou a abertura de um crédito especial de R\$ 743.888,64 para o município. Os vereadores Agostinho Petrolí (MDB) e Moacir Camerini (PDT)

manifestaram-se contrários à matéria.

Na sequência, o plenário aprovou, de forma unânime, um pedido de vista do vereador Volnei Christofoli ao PLO nº 236/2017, de autoria do vereador Gustavo Sperotto (DEM). A intenção da matéria é proibir a prática de “manter animais presos em pátios com coleiras, correntes ou assemelhados” no município.

Por sua vez, o PLO nº 30/2018, também protocolado pelo vereador Gustavo Sperotto, foi aprovado por maioria de votos. A matéria “dispõe sobre a liberação da entrada de animais de estimação nos estabelecimentos de saúde da rede municipal e hospitais privados conveniados com ela para visitas a pacientes internados”. O vereador Moacir Camerini votou contra a proposição.

Por fim, os parlamentares

aprovaram, de forma unânime, um pedido de vista do vereador Anderson Zanella (PSD) ao PLO nº 175/2018, protocolado pelo vereador licenciado Eduardo Virissimo (PP). A proposição “dispõe sobre a obrigatoriedade dos estabelecimentos comerciais utilizarem canudos fabricados com produtos biodegradáveis ou similares no município”.

Ao final da sessão, o plenário também aprovou, por maioria de votos, a antecipação das sessões ordinárias que seriam realizadas nos dias 24 e 31 de dezembro. Com a mudança, as sessões acontecerão nessa quinta-feira, 20, às 14h, e nesta sexta-feira, 21, às 10h, conforme proposto pelo vereador Gilmar Pessutto (PSDB). Os vereadores Agostinho Petrolí, Moacir Camerini e Rafael Pasqualotto (PP) votaram contra o pedido.



Jardinagem & Cia
jardins externos & internos
roçadas de terrenos baldios

Donato
54 99688 0803
54 98411 3547
54 3452 0228

jardinagemtoretti@gmail.com
Rua Conrado D'arrigo, 111 - B. Santo Antônio

Como não engordar na época do Natal, de acordo com a ciência

Um estudo feito pela Universidade de Birmingham indica que algumas dicas simples pode evitar que as pessoas ganhem peso no fim do ano

Engordar entre o Natal e o Ano Novo não é inevitável, embora exija algum esforço.

Um estudo feito pela Universidade de Birmingham em parceria com a Universidade de Loughborough, ambas no Reino Unido, indicou que prestar atenção a algumas dicas simples para não exagerar ao beber e comer pode evitar que as pessoas ganhem peso no fim do ano, mesmo frequentando dezenas de eventos com comida em abundância.

Os voluntários do estudo que conseguiram escapar do ganho de peso receberam uma lista de dez dicas para controle de peso e outra com quanta atividade física é necessária para queimar certos pratos e bebidas muito populares no Natal.

Por exemplo, seria preciso cerca de 25 minutos andando de bicicleta para queimar as calorias de uma fatia de 100g de tender (132 kcal).

As dicas que eles receberam foram tiradas de um artigo publicado em 2008 no *International Journal of Obesity* 32.

As regras

As dicas passadas para os voluntários do estudo são medidas simples, nada parecidas com as dietas mirabolantes que costumam circular por aí nessa época do ano:

Tente manter sua rotina alimentar

Mantenha os mesmos horários de alimentação que tem em sua rotina normal, ou ao menos tente manter os horários o mais próximo possível disso.

Evite alimentos gordurosos

Prefira as carnes magras (como o peru), fuja dos molhos de saladas mais gordurosos, evite os patês prontos.

Caminhe

Você pode usar um aplicativo no celular que conte os seus passos ao longo do dia, e vá aumentando o número de passos progressivamente. Pequenas mudanças na rotina, pelo menos durante o período de festas, podem ajudar: subir a escada em vez de pegar o elevador, fazer a pé pequenos percursos, etc.

Escolha petiscos saudáveis

Se você gosta de petiscar, compre ou prepare opções saudáveis, como frutas, iogurtes de



Os voluntários do estudo que conseguiram escapar do ganho de peso receberam uma lista de dez dicas para controle de peso

baixas calorias etc.

Leia o rótulo

Cuidado com a propaganda, principalmente em produtos light e diet (nem sempre eles têm menos calorias). Estar ciente de quanto açúcar, sódio e gordura vai nos alimentos industrializados ajuda a tornar a alimentação mais saudável.

Cuidado com as porções

Não encha o prato de comida (a não ser que a comida seja legumes e verduras). E pense duas vezes antes de repetir, principalmente se você costuma comer rápido: dê um tempo para seu cérebro perceber que você está saciado.

Fique de pé

Evite ficar muito tempo sem se levantar. Para cada hora sentado, levante por dez minutos. Essa é uma dica útil de ter na cabeça durante viagens, que são muito comuns no fim do ano. Em voos, ande no corredor. Se estiver viajando de carro, faça paradas em estabelecimentos ao longo da estrada para esticar as pernas.

Pense no que vai beber

Prefira água ou refrescos sem açúcar. Até mesmo suco de fruta tem o açúcar natural da planta, então limite a quantidade a um copo de suco por dia. O álcool também é bem calórico, então tente compensar evitando repetir a refeição nos dias em que for beber mais.

Foque na comida

Aproveite o feriado para diminuir o ritmo. Não coma na frente da TV ou fazendo outras atividades; coma na mesa se possível. Curta sua refeição.

Não esqueça a regra dos 5

Coma ao menos cinco porções de fruta, legumes ou verduras por dia (400g no total).

Como foi feito o estudo

O estudo, chamado "Winter Weight Watch Study" (Estudo de Observação de Peso no Inverno, em inglês) envolveu 272 voluntários, que foram divididos aleatoriamente em dois grupos: um grupo de controle e um gru-

po de intervenção.

Os voluntários no grupo de intervenção foram orientados a se pesar todo dia, ou, no mínimo duas vezes por semana.

Eles receberam dez dicas (acima) sobre como evitar ganho de peso, uma lista de atividades físicas com quantas calorias elas queimam, e o que essas calorias correspondem em alimentos comuns no fim do ano.

O grupo de controle recebeu apenas um panfleto com informações breves sobre ter um estilo de vida saudável, sem nenhuma dica alimentar.

O resultados mostraram que, na média, os participantes do grupo de controle ganharam peso durante a época do Natal, mas os do grupo de intervenção mantiveram o peso.

O estudo, publicado nesta segunda (10), no periódico científico britânico *The BMJ* (antigo *British Medical Journal*). A pesquisa foi conduzida entre 2016 e 2018, com os pacientes sendo medidos e pesados em novembro e dezembro de 2016 e 2017, e novamente em janeiro e fevereiro dos anos seguintes.

"Os feriados de fim de ano

coincidem com folgas coletivas em muitos países, oferecendo oportunidade para consumo excessivo de comida e comportamento sedentário por um tempo prolongado", afirma a nutricionista Frances Mason, pesquisadora da Universidade de Birmingham e uma das autoras do estudo.

"Só no dia de Natal as pessoas chegam a consumir 6 mil calorias - três vezes o recomendado", diz ela, em um comunicado da universidade sobre a pesquisa.

"Intervenções leves como as feitas no estudo Winter Weight Watch poderiam ser levadas em consideração por quem faz políticas públicas para evitar ganho de peso da população em épocas mais sensíveis, como as férias", afirma Mason.

A professora Amanda Daley, co-autora do estudo, afirma que o peso adquirido durante as festas não costuma ser acompanhado por perda de peso no início do ano.

"Embora sejam ganhos pequenos, ao longo de dez anos podem significar um aumento considerável no peso", explica.

Cientista brasileiro descobre na Antártida bactérias que podem ajudar na luta contra o câncer

Pesquisador buscou compostos bioativos na Ilha Rei George como parte de pesquisa que começou em fevereiro de 2014

Com uma área de 14 milhões de quilômetros quadrados - uma vez e meia maior do que a do Brasil - quase totalmente cobertos com uma camada de gelo de 2,1 quilômetros de espessura em média (mas que em alguns pontos pode chegar a quase cinco quilômetros), e mais 20 milhões de quilômetros quadrados de mar congelado no inverno e 1,6 no verão, a vastidão gelada da Antártida é um ambiente extremo. Mas por isso mesmo, é uma região propícia para o surgimento e evolução de espécies únicas, com metabolismos exóticos, que aumentam as chances de desenvolvimento - e descoberta - de novas substâncias, que podem dar origem a novas drogas para o tratamento de várias doenças, entre elas o câncer.

Foi justamente o que descobriu o pesquisador Leonardo José Silva, da Escola Superior de Agricultura Luiz de Queiroz (Esalq), da Universidade de São Paulo (USP), em Piracicaba, ao estudar bactérias que vivem na gramínea *Deschampsia antarctica*, que só existe na Antárti-

da. Ele viajou para o continente entre novembro e dezembro de 2014 com um grupo de outros pesquisadores brasileiros. Ali, coletou pequenas amostras de solo, acondicionou as amostras em sacos plásticos herméticos e as guardou em um ultrafreezer, a -80 °C (negativos).

Depois, ao estudar as bactérias na gramínea, constatou que várias delas produzem compostos capazes de inibir o desenvolvimento do glioma (um tipo de câncer que ocorre no cérebro e na medula espinhal), tumores na mama e no pulmão. A pesquisa toda foi realizada entre fevereiro de 2014 e julho de 2018.

O objetivo do trabalho do pesquisador da Esalq era descobrir e selecionar linhagens de actinobactérias (grupo bacteriano versátil na geração de compostos bioativos), capazes de produzir substâncias eficientes em controlar o desenvolvimento de tumores humanos.

Como resultado da sua prospecção, o pesquisador identificou cinco novas espécies, entre as quais a *Rhodococcus*

psychrotolerans, cuja descrição foi publicada recentemente no periódico internacional *Antonie van Leeuwenhoek*.

Em relação à produção de compostos antitumorais, duas linhagens descobertas por Silva apresentaram pronunciada atividade contra o desenvolvimento de cânceres de glioma, pulmão e mama, e portanto foram selecionadas para os trabalhos de caracterização dos constituintes bioativos.

As substâncias cinerubina B e actinomicina D, identificadas, respectivamente, no extrato bruto das linhagens CMAA 1527 e CMAA 1653 das bactérias encontradas por Silva, já são conhecidas por apresentarem atividades antitumorais. Ou seja, já são usadas em inúmeros fármacos para o tratamento de cânceres. Apesar disso, os resultados do trabalho do pesquisador da USP representam uma importante contribuição científica ao país, dado o valor de mercado delas. Cada 100 mg de actinomicina D, por exemplo, custa aproximado de R\$ 14 mil.

Dezembro Laranja quer conscientizar para prevenção ao câncer de pele

A Sociedade Brasileira de Dermatologia (SBD) lançou no início do mês a campanha Dezembro Laranja. O objetivo é estimular a população para a prevenção e o diagnóstico do câncer de pele, o mais comum no Brasil. Em 2018, o tema da campanha é “Se expô-la, mas não se queime”. As ações da campanha incluem iluminação de monumentos, iniciativas de conscientização em praias e parques com distribuição de filtro solar, entre outras.

De acordo com o Instituto Nacional do Câncer (Inca), 30% de todos os tumores malignos do Brasil correspondem ao câncer de pele. Para o biênio 2018 a 2019, a estimativa é de 165.580 mil novos casos de câncer de pele não melanoma – uma redução de 10 mil casos em relação ao biênio anterior. A expectativa é que a doença acometa mais homens (85.170 mil) do que mulheres (80.410 mil).

Segundo a SBD, de dezembro deste ano a março de 2019, durante todo o verão, serão promovidas ações e atividades de informação na internet, ruas, praias e parques. As recomendações básicas incluem a adoção de medidas fotoprotetoras, como evitar os horários de maior incidência solar (das 10h às 16h); utilizar



De acordo com o Instituto Nacional do Câncer (Inca), 30% de todos os tumores malignos do Brasil correspondem ao câncer de pele

chapéus de abas largas, óculos de sol com proteção UV e roupas que cubram boa parte do corpo; procurar locais de sombra e manter hidratação corporal. É necessário ainda usar protetor solar com fator 30 (no mínimo) diariamente, reaplicando a cada duas a três horas ou depois de longos períodos na água.

De acordo com o médico dermatologista da SBD, Curt Treu, existem diferentes tipos da doença que podem se manifestar de formas distintas, sendo os mais comuns denominados carcinoma

basocelular e carcinoma espinocelular (chamados de câncer não melanoma) e o terceiro tipo, o melanoma, que não é o mais incidente, mas é o mais agressivo e letal.

“Se diagnosticado precocemente pode ter uma chance de cura superior a 90%. Mas normalmente o tratamento é cirúrgico, removendo a lesão com uma margem de segurança adequada. Para alguns tipos iniciais e superficiais há outros tratamentos não cirúrgicos, como uma curetagem, uma crioterapia (com nitrogênio

líquido), ou fotodinâmica, no qual é usado um medicamento absorvido pelo tumor e em seguida é colocada uma luz específica que queima o tumor”, disse.

Em todos os tipos de câncer de pele a principal causa é a exposição excessiva ao sol. O câncer de pele pode aparecer como uma mancha ou pinta de cor castanha a escura, como um nódulo avermelhado, cor da pele e brilhoso, ou como uma ferida nova que não cicatriza, ou que machuca até mesmo com a passada de uma toalha.

Segundo Treu, existe uma regra, chamada pelos dermatologistas de ABCDE, que ajuda a avaliar se a lesão sinaliza um possível câncer de pele. Quando há assimetria e metade da pinta não combina com a outra metade, com formato e cor diferentes; bordas irregulares, dentadas, com sulcos ou interrupções abruptas na cor; cor diferente em toda pinta, quando muito escuras podem indicar malignidade; diâmetro, quando a lesão cresce rápido e ultrapassa os seis milímetros; e a evolução da pinta em curto período de tempo, normalmente de um a três meses.

“Os fatores genéticos também podem causar o câncer de pele, mas o principal fator é a exposição aos raios ultravioleta. As pessoas muito claras, loiras ou ruivas de olhos claros, são as mais propensas a ter a doença. Também aquelas que tiveram intensa exposição acumulada ao sol, com atividades de trabalho ou recreacionais no sol.”

A SBD alerta ainda para a necessidade de proteção mesmo em dias nublados, além de consultas regulares ao dermatologista. É importante ainda examinar os familiares, porque as lesões podem aparecer em locais impossíveis de ver sozinho.

Jovem tem recuperação surpreendente após transplante de rosto

Menos de um ano após cirurgia, homem já apresenta melhoria visual significativa

Menos de um ano depois, um jovem de 26 que passou por um transplante de rosto já apre-

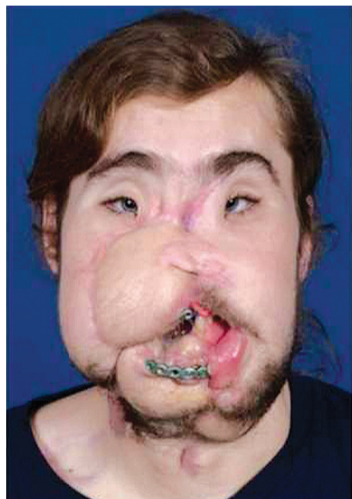

senta uma recuperação surpreendente. Cameron Underwood precisou passar pelo transplan-



Para realizar o transplante, os médicos usaram modelos tridimensionais computadorizados e guias de corte impressas em 3D. Para realizar o alinhamento do rosto, foram usadas ferramentas de navegação assistida e tomografias computadorizadas

te depois de um tiro, disparado por ele mesmo, em sua face, em junho de 2016, de acordo com o IFLScience.

Mesmo depois de cirurgias plásticas reparadoras, Underwood seguiu com a parte inferior do rosto deformada e com dentes aparentes.

Em 9 de janeiro deste ano, ele recebeu pele, tecido, dentes e ossos de um doador, um jovem de 23 anos chamado William Fisher, que era doador de órgãos. Após o consentimento da família, Underwood passou pelo transplante, que durou 25 horas, no centro médico acadêmico NYU Langone Health.

Na cirurgia, foram transplantados 32 dentes, ossos da mandíbula superior e inferior, palato, parte inferior interna

da boca, bochechas, nariz, parte inferior dos olhos e seções de passagem nasal. A sua língua também passou por reconstrução, apesar de ter sido mantida.

Para realizar o transplante, os médicos usaram modelos tridimensionais computadorizados e guias de corte impressas em 3D. Para realizar o alinhamento do rosto, foram usadas ferramentas de navegação assistida e tomografias computadorizadas.

“Estamos animados em ver como Cameron está respondendo bem ao transplante”, disse o Dr. Bruce Geld, cirurgião no hospital de Nova York. “Nossa equipe estabeleceu um novo e bem-sucedido protocolo de compatibilidade de pacientes-coadores e regime de imunos-

supressão que acreditamos prover os melhores resultados para os nossos pacientes, porque o risco de rejeição e toxicidade são minimizados.”

Mesmo com o procedimento bem-sucedido, Underwood terá que tomar medicação contra a rejeição por toda sua vida.

O vídeo de divulgação do hospital, em inglês, conta a história do transplante. Confira a seguir.

Não é a primeira vez que um transplante de rosto tem um recuperação bem-sucedida o suficiente para chegar às manchetes de veículos de comunicação de todo o mundo. Em 2015, o caso de um bombeiro que passou pela cirurgia também chamou a atenção de internautas e da comunidade médica.



CONSULTÓRIO NEUROLÓGICO

Dr. Cássio Zottis Grapiglia

NEUROCIRURGIA | CRM-RS 37744 | CPF 916.025.640-00

www.neurobento.com.br

Fone 54 3052 0244

Edifício Solar | Sala 601 | Rua Saldanha Marinho, 435 | Centro | Cep 95700-000 | Bento Gonçalves | RS

AAPF faz história e termina a Copa do Brasil entre as três melhores da categoria sub-15

Equipe sub-15 conquistou o 3º lugar da competição nacional

A equipe sub-15 da Associação Atlética Pé na Bola Futsal (AAPF) protagonizou um fato histórico para o futsal bento-gonçalvesense. Os comandados do técnico Bernardo Marini terminaram a Copa do Brasil entre as três melhores equipes da categoria, ficando com o 3º lugar da competição após semifinal realizada na noite de sábado, dia 15, em Florianópolis.

A categoria sub-15 da AAPF chegou na última rodada da primeira fase necessitando da vitória para seguir vivo na competição. Com um boa atuação dentro das quatro linhas contra a equipe do Vasco da Gama Futsal, os bento-gonçalvesenses conquistaram a vitória pelo placar de 4 a 2, avançando para a semifinal. A AAPF terminou a fase de grupos com a segunda melhor campanha, somando três vitórias e perdendo apenas um jogo.

Na semifinal, a equipe encarou o Colégio São José em busca de uma vaga à final. Apesar das grandes oportunidades criadas pela AAPF durante a primeira e a segunda etapa, o placar não saiu do 0 a 0, levando o confronto decisivo para os pênaltis. Nas cobranças, a equipe do São José levou a melhor, vencendo pelo placar de 1 a 0. Na decisão, o São José levou a melhor sobre o Pascolatti Futsal e conquistou o título.

Inscrições abertas para o Cidadino de Futsal 2019

Equipes de futsal interessadas em participar do Campeonato Cidadino de Garibaldi 2019 já podem fazer sua inscrição. Em reunião realizada na última segunda-feira, dia 10, foram definidas algumas novidades para o certame, cujos jogos devem iniciar no mês de março.

Haverá partidas em mais um dia da semana, passando a acontecer na segunda, terça, quinta e sexta-feira, buscando

Com a segunda melhor campanha na primeira fase, a AAPF terminou a competição com a conquista do 3º lugar na categoria sub-15, fazendo história logo em sua primeira participação na competição de nível nacional. As categorias sub-10 e sub-11 caíram na primeira fase do torneio.

AAPF sub-15 vence na estreia na Copa do Brasil

A Associação Atlética Pé na Bola Futsal (AAPF) fez sua estreia na Copa do Brasil de Futsal de Categorias de Base, na tarde de quinta-feira, dia 13, na cidade de Florianópolis-SC. Disputando a competição em três categorias, a equipe sub-15 conquistou uma vitória em seu primeiro desafio, já as categorias sub-10 e sub-11 foram derrotadas na estreia.

Na categoria sub-15, a equipe da AAPF enfrentou a AJA-P;Peregrini. Os comandados de Bernardo Marini iniciaram a partida com uma atuação abaixo do esperado, estourando o limite de faltas muito rapidamente na etapa inicial, sofrendo um gol em tiro livre, 1 a 0. No segundo tempo, a equipe entrou em quadra com uma postura totalmente distinta, dominando as ações do jogo e virando o marcador, conquistando a vitória pelo placar de 4 a 1.

antecipar o final para evitar os meses de frio intenso. As partidas finais serão divididas em dois sábados.

Cada equipe poderá ter até dois atletas de fora do município. Os times têm até dia 18 de fevereiro para entregar a documentação e ficha de inscrição, para a última reunião antes do início do campeonato. As categorias serão Juvenil, Veterano, Máster e Livre.



Os times têm até dia 18 de fevereiro para entregar a documentação e ficha de inscrição, para a última reunião antes do início do campeonato



Os comandados do técnico Bernardo Marini terminaram a Copa do Brasil entre as três melhores equipes da categoria, ficando com o 3º lugar da competição após semifinal realizada na noite de sábado, dia 15, em Florianópolis

Na sub-10, enfrentando a equipe do Juventude do Distrito Federal, a AAPF foi superada pelo placar de 5 a 1. Na categoria sub-11, estreando na competição frente ao atual campeão estadual de Santa Catarina, a AAPF protagonizou uma atuação consistente na primeira

etapa, porém pecando nas finalizações. Após um primeiro tempo com placar zerado, a AAPF aproveitou os erros da equipe de Bento, vencendo por 4 a 0.

Próximos jogos da AAPF

12h20 - AAPF x Atlético

Sarandi -sub-11

15h - Pascolatti Futsal x AAPF - sub-10

15h40 - AAPF x Escola Maria Lopes - sub-15

17h10 - AAPF x A. Pedro Borsatto - sub-11

17h40 - AAPF x Pascolatti - sub-15



Disputando a competição em três categorias, a equipe sub-15 conquistou uma vitória em seu primeiro desafio, já as categorias sub-10 e sub-11 foram derrotadas na estreia

Liga Colonial de Futebol encerra as atividades de 2018 com festa de premiação

Os melhores do futebol de campo foram premiados na noite de sexta-feira

A Liga Colonial encerrou suas atividades em 2018 com a festa de premiação do campeonato de Futebol de Campo. O evento foi realizado na noite de sexta, dia 14, na comunidade do 40 da Leopoldina.

Além do grande campeão Ipiranga da Paulina, o Cruzeiro, estreante da competição, recebeu o troféu de vice-campeão. O 15 da Graciema recebeu a premiação de terceiro colocado do Colonial.

Nas premiações individuais, o goleiro menos vazado foi

Bruno Brandelli do 15 da Graciema; o destaque da competição foi Guilherme Zaccaron da Paulina; e Rodrigo Somensi foi o artilheiro do certame com 12 gols anotados

Na noite, também foi premiada a seleção do campeonato. Cada jogador recebeu um espuante da Casa Fontanari.

A equipe que também se destacou na competição foi o São Pedro, que foi a equipe mais disciplinada da competição.

A Diretoria agradeceu a

cada um que esteve no jantar e a cada um que está fazendo o futebol amador voltar a ser grande. E como eles mesmo ressaltaram, não é só de futebol que a Liga se preocupa. Nas partidas finais e na festa, foram arrecadados brinquedos para o Natal Solidário e todo o rifão recolhido na noite foi destinado ao árbitro Régis Pires, que é pai do Willian. Todo o valor arrecadado será para o tratamento dele na Tailândia. O montante necessário é de 150 mil, portanto toda ajuda é bem-vinda.

Esportivo está com o elenco completo para a Divisão de Acesso 2019

Plantel alviazul será composto por 25 jogadores e quatro membros da equipe técnica. Pré-temporada inicia no dia 3 de janeiro

O Clube Esportivo de Bento Gonçalves já está com o elenco completo para a disputa da Divisão de Acesso de 2019. A direção do Alviazul divulgou a lista no final da última semana. Ao todo, 25 atletas foram anunciados pelo clube, os quais serão apresentados de forma oficial no dia 3 de janeiro, quando inicia a pré-temporada.

O clube apostará mais uma vez na mescla entre experiência e juventude, contando com diversos atletas de renome e com uma ampla bagagem pelo futebol gaúcho e brasileiro. O grupo de atletas também terá, ao todo, quatro atletas oriundos da base do clube, vindos da categoria sub-17, equilibrando a média de idade do plantel, que é de 26,44 anos. Dentre os atletas anunciados, destacam-se o goleiro Jonatas, que conquistou o título da Divisão de Acesso com o São Luiz em 2017, os experientes meias Diogo Barcellos e Athos e os atacantes Nena, ex-Brasil de Pelotas, e Zulu, o qual possui uma expressiva identificação com o clube al-

viazul, somando sua terceira passagem por Bento Gonçalves.

O técnico Carlos Moraes ressaltou a importância de contar com atletas experientes no elenco. "A formação do elenco do Esportivo obedeceu alguns critérios, como experiência de alguns atletas dentro do futebol gaúcho e, principalmente, na Divisão de Acesso. Formamos um grupo que nos permite algumas possibilidades em termos técnicos e táticos, primando por ter uma equipe competitiva e que consiga se impor nas diferentes situações que irá encontrar na disputa pela vaga na elite", diz.

Confira o plantel completo do alviazul para a Divisão de Acesso 2019:

Goleiros

Jonatas Cunegato: 38 anos, ex-Pelotas e São Luiz;
Jonathan Walker: 24 anos, ex-Brasil de Pelotas;
Filipi Lummertz: 18 anos, base do Esportivo.

Zagueiros

ACBF larga na frente na decisão da Liga Gaúcha

A Associação Carlos Barbosa de Futsal (ACBF) largou na frente na briga pelo título da Liga Gaúcha. Na noite de sexta-feira, 14, o time laranja venceu o Atlântico por 1x0, em Erechim, e precisará de apenas um empate na partida de volta, na Serra Gaúcha, para levantar a taça.

O time da casa pressionou bastante nos primeiros minutos. Porém, aos 10 minutos, Mithyuê arriscou o chute de longe, Darlan desviou para o gol e abriu o placar. O Atlântico seguiu pressionando, mas as jogadas ofensivas paravam nas mãos do goleiro Henrique.

Na segunda etapa, a ACBF seguiu se defendendo bem e

apostando nas saídas em velocidade. Porém, o time de Erechim continuou forte no ataque, mas Henrique se destacou com defesas difíceis. Nos últimos minutos, com goleiro-linha, o placar não mudou mesmo com a pressão do adversário.

Na partida de volta, a ACBF precisa só de um empate no tempo normal para ficar com o título do Estadual pela 12ª vez na história. O jogo aconteceu nesta segunda-feira, às 19h, em Carlos Barbosa. Os ingressos antecipados já estão à disposição nos pontos de venda e no site Minha Entrada. Até o fechamento desta edição a redação não tinha o resultado final da partida.



O time laranja venceu o Atlântico por 1 a 0



Os atacantes Zulu, Nena e Vinícius Santos são algumas das promessas de gols para equipe alviazul

Jonas Brignoni dos Santos: 35 anos, ex-Veranópolis;
Elton Avelino: 35 anos, ex-Metropolitano e Glória de Vacaria;
Tiago Cortez: 21 anos, ex-Pailion-haka, da Finlândia.

Laterais-direito

Rodolfo Ferreira: 26 anos, ex-Rio Branco-AC;
Adrian Eduardo Alves Rosa: 18 anos, base do Esportivo;

Laterais-esquerdo

Everton Cordova Corrêa, o Xaro: 31 anos, ex-Novo Hamburgo;
Adriano Aparecido de Freitas, o Chuva: 31 anos, ex-Rio Branco-AC;

Volantes

Alisson Marion Silveira: 18 anos, base do Esportivo;
Renan Silva de Lima, o Pedrada: 21 anos, remanescente;
Eduardo Martins, o Nunes: 34 anos, ex-Glória de Vacaria;
Renan Pereira da Silva: 34 anos, ex-Paduano;
Ismael Vicente Brezolin: 22 anos, ex-Bagé;
Robert Ribeiro: 26 anos, remanescente.

Meias

Cris Magno: 24 anos, ex-União Frederiquense;
Diogo de Lima Barcellos: 33 anos, ex-Internacional, Caxias e Tupi de Crissiumal;
Bruno Santos Ordozas: 18 anos, base do Esportivo;
Athos Dal Asta de Almeida: 38 anos, ex-Veranópolis, Operário-PR, Barra-SC.

Atacantes

Vinícius Santos: 25 anos, ex-São José e Cruzeiro-RS;
Antônio Marcos de Oliveira Júnior (Tony Júnior): 24 anos, ex-Sileks FC, da Macedônia;
Luiz Vinícius Martins: 27 anos, ex-Gaúcho e Esportivo;
Ygor da Silva, o Nena: 36 anos, ex-Brasil de Pelotas e Ituano;
Carlos Eduardo Alves Albina, o Zulu: 35 anos, ex-Brasiliense.

Comissão técnica

Treinador: Carlos Moraes;
Preparador físico: Gustavo Correa;
Auxiliar técnico: Márcio Ebert;
Preparador de goleiros: Emerson Bohm.

Alviazul tem adversários definidos

A Federação Gaúcha de Futebol (FGF) realizou, na tarde de sexta-feira, dia 14, no Hotel Spa do Vinho, em Bento Gonçalves, o Congresso Técnico da Divisão de Acesso de 2019. Na reunião com os dirigentes dos clubes, foram definidas as fórmulas de disputa e a tabela de jogos para a competição estadual. O Esportivo vai estreiar em casa, no dia 17 de fevereiro, contra o Ypiranga de Erechim.

A fórmula de disputa da Divisão de Acesso permanecerá a mesma que a de 2018, com dois grupos regionalizados com oito equipes cada. Na primeira fase, as equipes se enfrentam em turno e retorno dentro de seus próprios grupos, avançando na competição os primeiros quatro colocados de cada chave. Na fase de mata-mata, desde as

quartas de final até a final, não terá gol qualificado. Os dois finalistas sobem para o Gauchão e os últimos de cada grupo caem para a Terceirona Gaúcha.

Inicialmente foi cogitado que a FGF poderia disponibilizar 60 mil reais aos clubes participantes, no entanto a informação foi desmentida, já que não há patrocinador que banque o valor. Dentre as principais novidades, os jogos da Divisão de Acesso terão transmissão ao vivo via internet, uma das apostas do presidente Francisco Noveletto para angariar verbas de patrocinadores aos clubes. O único clube que não se fez presente no Congresso Técnico foi o Glória de Vacaria.

Confira os grupos da Divisão de Acesso

Grupo A: Glória de Vacaria, Igrejinha, Passo Fundo, União Frederiquense, Ypiranga, Esportivo, Tupi de Crissiumal e São Borja;

Grupo B: Inter-SM, São Gabriel, Guarani-VA, Farroupilha, São Paulo-RG, Lajeandense, Bagé e Cruzeiro.

TABELA DE JOGOS DO CLUBE ESPORTIVO 1º TURNO

17/02 - Esportivo x Ypiranga
20/02 - São Borja x Esportivo
24/02 - Glória x Esportivo
27/02 - Esportivo x Tupi
01/03 - União Frederiquense x Esportivo
09/03 - Esportivo x Passo Fundo
13/03 - Esportivo x Igrejinha

Operação da BR-470 fiscaliza mais de 300 veículos



Entre as mais de 300 fiscalizações, cinco condutores foram flagrados dirigindo sob efeito de álcool

No último final de semana a Operação Rodovia da Polícia Rodoviária Federal (PRF) na BR-470, região de Bento Gonçalves, fiscalizou 318 veículos. Entre estes, cinco condutores foram flagrados dirigindo sob efeito de álcool. Além deste dado, 13 motoristas foram multados por estarem conduzindo seus veículos sem o uso

do cinto de segurança.

Na madrugada de sábado, dia 15, por volta das 2h, foi preso um indivíduo por praticar ato de abuso, maus-tratos, ferir e mutilar animais. Natural de Carlos Barbosa, com 56 anos, o indivíduo estava transportando três galos de rinha, com esporas e garras, além de produtos veterinários injetá-

veis.

Os animais estavam presos em sacos e com ferimentos pelo corpo. O condutor tentou fugir da blitz, mas foi abordado cerca de 1,5 km após.

O foco da operação é a redução de acidentalidade, realizando acréscimo de fiscalização nos locais com números maiores de ocorrências.

Idosa é atropelada na faixa de segurança

Uma idosa de 71 anos foi atropelada na faixa de pedestres no início da tarde de sexta-feira, dia 14, em Bento Gonçalves. O acidente aconteceu por volta das 13h, na Rua Amós Perissuti, próximo a um colégio, no bairro Santa Helena.

De acordo com informações da Brigada Militar, a vítima

estaria levando a neta para escola quando foi atingida por uma camionete Fiorino, placas Garibaldi. A menina e o marido da idosa que também estavam caminhando pela faixa de segurança não ficaram feridos.

A mulher foi socorrida pelo Samu e encaminhada ao hospital da cidade. A Brigada Militar atendeu a ocorrência.

Homem captura animais silvestres e responderá por crimes contra a fauna

Uma denúncia anônima informou que um homem de 42 anos estava capturando pássaros na rua Lourenço More, no bairro Maria Goretti.

A fiscalização da Associação Riograndense de Proteção aos Animais (Arpa) foi até o local, no domingo, dia 16, e constatou

o fato, aos fundos da residência do acusado.

O homem foi levado até à Delegacia de Polícia de Pronto Atendimento (DPPA), de Bento para confecção do registro policial e os pássaros foram encaminhados ao Ibama de Porto Alegre.



A marca mais lembrada em segurança na Serra Gaúcha agora de cara nova.

MONITORA
BENTO

www.monitorabento.com.br
54 2521.2211

Gestão completa em segurança, planejada especialmente para quem exige o melhor em monitoramento vinte e quatro horas todos os dias.



Segurança individual para pessoas que precisam cuidados especiais. Equipamentos de uso pessoal dão autonomia ao usuário e toda tranquilidade aos familiares.



Segurança eletrônica vinte e quatro horas, com a mais completa estrutura móvel, unidades de apoio estratégicas, além de contar com equipe altamente treinada.



Foragido preso pela BM após assaltar residência, no Centro

Na noite de sábado, dia 15, por volta das 22h20min, o CIOP – Centro Integrado de Operações da Brigada Militar de Bento Gonçalves recebeu informação sobre um roubo a uma residência localizada na área central da cidade, onde segundo relato das vítimas, um indivíduo armado com uma faca teria quebrado o vidro e arrombado a porta da frente da casa, invadindo o imóvel e anunciando o assalto e rendendo os dois moradores, sendo um deles de 80 anos. A partir deste momento o criminoso, ameaçando constantemente as vítimas, passou a exigir os pertences e a chave do carro que estava na residência, acabando então por roubar a carteira e um celular e fugindo do local a pé. Uma guarnição do policiamento comunitário efetuou o contato com as vítimas e após receber informações sobre as características do acusado e o destino da sua fuga, efetuou averiguações e acabou por localizar e prender o criminoso no Bairro Juventude, o qual estava em posse dos objetos roubados que foram reconhecidos pelas vítimas. O acusado, que se encontrava foragido desde o dia 10 de setembro após

pular o muro e fugir do presídio estadual de Nova Prata, foi conduzido ao plantão da Polícia Civil em Bento Gonçalves e após recolhido ao presídio da cidade.



O indivíduo estava armado com uma faca e teria quebrado o vidro e arrombado a porta da frente da casa, invadindo o imóvel e anunciando o assalto e rendendo os dois moradores, sendo um deles de 80 anos

Foragido preso após assaltar residência no centro

Na noite de sábado, dia 15, por volta das 22h20min, o CIOP – Centro Integrado de Operações da Brigada Militar de Bento Gonçalves recebeu informação sobre um roubo a uma residência localizada na área central do município. Segundo informações das vítimas, o acusado estava com uma faca, teria quebrado o vidro da casa na Rua Barão do Rio Branco, além de render moradores. Uma das vítimas era um idoso de 80 anos.

Depois de exigir pertences, fugiu com a carteira e o celular dos moradores. Uma

guarnição do Policiamento Comunitário da Brigada Militar recebeu as informações das características do ladrão e em buscas, prendeu o indivíduo no bairro Juventude.

Trata-se de um foragido de 26 anos que pulou o muro do Presídio Estadual de Nova Prata ainda em setembro deste ano, com antecedentes criminais por Furto qualificado em Residências e Estabelecimentos comerciais 34x, Furto simples 4x, Roubo a pedestre, Lesão corporal, ameaça e fuga de estabelecimento prisional.

Pedestre é assaltada e agredida no centro da cidade

Uma mulher de 38 anos foi assaltada na escadaria da rua Félix da Cunha, no centro da cidade, nas proximidades da praça Centenário. O crime aconteceu no dia 23 de novembro, por volta das 22h30min, porém só foi registrado nesta sexta-feira, dia 14.

De acordo com o Boletim de Ocorrência (BO), ela foi abordada por dois indivíduos que exigiram

a bolsa dela, contendo documentos, chaves e uma quantia em dinheiro.

Depois da ação, eles fugiram em direção ao centro da cidade e um deles acabou dando um soco na região do estômago da mulher. Ainda conforme o registro policial, os dois ladrões foram mortos, no período de novembro para cá.

Jovem morre em acidente de moto no loteamento Verona

No início da tarde desta segunda-feira, dia 17, um jovem de 28 anos morreu após perder

Pedestre assaltado no Progresso

Um homem de 37 anos deslocava pela rua Pernambuco, bairro Progresso, por volta das 23h da última sexta-feira, quando foi abordado por dois indivíduos, um deles levantou a camisa e mostrou uma arma. Foi anunciado o assalto e levado da vítima: carteira, dinheiro, documentos e aparelho celular.

O registro da ocorrência só foi efetuado no sábado, dia 15.

Casal tem carro roubado na Planalto

Um homem de 41 anos, estava em um estabelecimento comercial localizado na Rua Tietê, bairro Planalto, com sua esposa, quando foram em direção ao veículo estacionado em uma travessa lateral e desarmou o alarme, houve a abordagem de dois indivíduos em uma motocicleta, por volta da 1h30min de domingo, 16. Ambos apontaram armas para o casal e pediram celulares, momento que as vítimas informaram não ter.

Então os bandidos solicitaram a chave do carro e ordenaram que se abaixassem sem olhar para trás. Foi roubado o veículo Focus, prata, de Garibaldi, além de documentos do veículo e objetos que estavam em seu interior.

Motorista é detido por desacato ao ser pego no Balda Segura

Um homem de 30 anos conduzia seu veículo (não informado qual na ocorrência policial) por volta da 1h15min de domingo, 16, quando foi abordado na operação Balada Segura, na Rua Barão do Rio Branco. Com visíveis sinais de embriaguez, se recusou a efetuar o bafômetro e passou a desacatar policiais e agentes de trânsito que participavam da fiscalização.

Ele foi conduzido até a Delegacia de Polícia por desacato, onde no local continuou as ofensas aos agentes.

o controle da moto que pilotava. Jader Boligo, trafegava pela rua José Giordani, no loteamento Verona. Ele saiu da pista após perder o controle da motocicleta.

Conforme informações o motociclista seguia em uma motocicleta Honda/NX Falcon, placas de Bento, no sentido Loteamento Verona/bair-

ro Botafogo, quando perdeu o controle da motocicleta saiu da pista e caiu às margens do rua, em meio a mata, por volta das 13h10min.

O Samu e o Corpo de Bombeiros foram acionados, mas a vítima, já estava em óbito. Uma guarnição da Brigada Militar isolou o local para a chegada da Perícia.



Jader Boligo, de 28 anos, morreu após perder o controle da motocicleta que pilotava

Jovem é baleado no Municipal

A Brigada Militar foi acionada por volta das 22h50min de domingo, 16, com a informação de que teria dado entrada no Hospital Tacchini um homem ferido por disparo de arma de fogo, no bairro Municipal. Trata-se de um jovem de 24 anos,

considerado foragido da justiça desde março e que responde por homicídio no mesmo bairro.

Familiares registraram ocorrência na Delegacia de Polícia e outros detalhes até o momento não foram repassados.

Prisão por porte ilegal de arma de fogo na Planalto

Na madrugada de sexta-feira, dia 14, uma equipe do Policiamento Comunitário de Bento Gonçalves, recebeu informações de que um indivíduo estaria efetuando disparos de arma de fogo no bairro Planalto, e de posse das características foi efetuado buscas nas proximidades, sendo o acusado localizado na rua 10

de novembro, e após revista pessoal foi localizado na cintura um revólver caibre 38, roubado de uma residência no município de Novo Hamburgo. A arma estava com um cartucho deflagrado no tambor. Diante dos fatos foi preso em flagrante e encaminhado a DPPA para registro, ficando a disposição da justiça.

 Vanessa Dal Ponte
ADVOGADA

Vanessa Dal Ponte
OAB/RS 81.484

54 9988-3530

Rua Augusto Geisel, 465, sala B
95700-274 - Bento Gonçalves - Rio Grande do Sul

Gazeta

Bento Gonçalves | 18 de dezembro de 2018 | Edição 3250

Muito mais que notícias

Circulação terças e sextas | R\$ 2,20 | www.gazeta-rs.com.br

CINEMA

Validade da programação: 13/12/2018 a 19/12/2018
Sujeita a alterações sem aviso prévio.

Shopping Bento: 3055 2442
L'américa Shopping: 3454 1334
Salas tradicionais (2D): R\$ 26,00 inteira e R\$ 13,00 meia
Salas 3D : R\$30,00 inteira e R\$15,00 meia
Promoção: na terça-feira e quarta-feira todos pagam meia entrada e no último sábado do mês valores únicos: R\$ 20,00 inteira e R\$ 10,00 meia



Shopping Bento

Aquaman

15:00h - Dublado 3D
18:20h - Legendado 3D
21:20h - Dublado 3D
Arthur Curry (Jason Momoa), mais conhecido como Aquaman, ainda é um homem solitário, mas quando ele começa uma jornada com Mera (Amber Heard), em busca de um algo muito importante para o futuro de Atlantis, ele aprende que não pode fazer tudo sozinho.

Parque do Inferno

14:00h - Dublado 2D
Durante a noite de Halloween, um grupo de amigos começa a ser perseguido por um assassino mascarado em um parque de diversões temático. O mais terrível é que todas as atrocidades cometidas pelo criminoso são praticadas na frente do público alienado presente no local. Eles acreditam que tudo faz parte do "show", ignorando os pedidos de socorro dos jovens.

Animais Fantásticos: Os Crimes de Grindelwald

16:00h - Dublado 3D

Tinta Bruta

18:40h - Nacional 2D
O jovem Pedro (Shico Meneget) vive um momento complicado, ele responde a um processo criminal ao mesmo tempo em que precisa lidar com a mudança da irmã, sua única amiga. Como forma de

catarse, ele assume o codinome GarotoNeon e passa a se apresentar anonimamente na internet dançando nu na escuridão do seu quarto, coberto apenas por uma tinta fluorescente.

Bohemian Rhapsody

21:10h - Legendado 2D

L'américa Shopping

Robin Hood A Origem

14:00h - Dublado 2D
18:45h - Legendado 2D (Exceto 19/12)
A origem da famosa lenda sobre o ladrão que rouba dos ricos para dar aos pobres é contada a partir de quando Robin Hood (Taron Egerton) volta das Cruzadas e surpreende-se ao encontrar a Floresta Sherwood infestada de criminosos. Ele não deixará que as coisas permaneçam desse jeito e contará com a ajuda de John (Jamie Foxx) e Marian (Eve Hewson) para trazer justiça à cidade.

Bohemian Rhapsody

16:15h - Legendado 2D

Tinta Bruta

21:20h - Nacional 2D (exceto 19/12)
19/12 - sessão especial com debate às 20h

Aquaman

15:00h - Legendado 3D
18:20h - Dublado 3D
21:20h - Legendado 3D



TEMPO LOCAL

Hoje 18/12	Chuva a qualquer hora	↑ 30°C ↓ 19°C
Qua 19/12	Pancadas de chuva	↑ 31°C ↓ 19°C
Qui 20/12	Pancadas de chuva	↑ 33°C ↓ 19°C

fonte: climatempo.com.br

LOTERIAS

Megasena - concurso 2107					
08	38	44	50	56	60
Federal - extração 05345					
1°	22249				
2°	19824				
3°	37450				
4°	30725				
5°	32771				
Lotomania - extração 1927					
02	08	09	15	20	
25	35	40	42	48	
59	60	61	72	77	
81	83	84	86	99	

fonte: caixa.gov

FALE CONOSCO

ligue: 54 3701 2308
Rua 13 de Maio, 229 - 3° andar
www.gazeta-rs.com.br

assinaturas@gazeta-rs.com.br
atendimento@gazeta-rs.com.br
educacao@gazeta-rs.com.br
redacao3@gazeta-rs.com.br
esporte@gazeta-rs.com.br
interior@gazeta-rs.com.br
classificados@gazeta-rs.com.br

