

Polícia

Adolescente
assaltado no Centro
pág 15

Polícia

Ladrão furta
vestiário no Borgo
pág 15

Polícia

BM intensifica
Operação Dissolutio
pág 15

Gazeta

Bento Gonçalves | 30 de outubro de 2018 | Edição 3237

Muito mais que notícias

Circulação terças e sextas | R\$ 2,20 | www.gazeta-rs.com.br

Presidente de sindicato cobra não cumprimento de repasse



Enquanto solicita aumento de mais de 60 milhões para contratação de novos funcionários em 2019), através da LDO aprovada pela Câmara de Vereadores, Pasin não paga o repasse de 5,5% ao funcionalismo público em outubro. Página 03

Educação

Começa prazo
para renovar
contratos do Fies
pág 04

Clima

Semana de tempo
instável em Bento
pág 08

Educação

Palestra sobre
assédio sexual
acontece hoje
pág 09

Esporte

Esportivo anuncia
novo vice-presidente
pág 12

Câmara

Vereadores aprovam a LDO para 2019

O orçamento do próximo ano será de R\$ 516 milhões, já esse ano o valor foi de R\$ 480 milhões
pág 03

Eleições

Prazo para justificar ausência no segundo turno vai até final de dezembro

A justificativa pode ser feita mediante o preenchimento de um requerimento disponível no site do Tribunal Superior Eleitoral (TSE), que deve ser entregue pessoalmente em qualquer cartório eleitoral ou enviado por via postal ao juiz da zona eleitoral na qual é inscrito.
Página 05

**NET: COMPROVADA
A BANDA LARGA MAIS
RÁPIDA DO BRASIL.**



**120
MEGA** POR APENAS
R\$ 99,00 POR MÊS
POR 12 MESES, APÓS O
VALOR SERÁ DE R\$ 179,99 POR MÊS.

ASSINE AGORA
3453-1242



Oferta válida até 31/10/2018. Consulte condições de aquisição e disponibilidade técnica em seu endereço.

AGENTE AUTORIZADO

Terça da tele
GRÁTIS

O legítimo de
Costela



LA CHAPA
Burgers e Beer

(054) 99918 0979
Segunda a segunda, das 18h45 às 23h
Rua Agnese morbini, nº471 Pomarosa

Gazeta
Muito mais que notícias

Diretora: Ana Lúcia Zanelatto.

Redação e fotos: Rodrigo de Marco e Giana Milani. **Circulação Gazeta:** Terças-feiras e Sextas-feiras. **Circulação Jornais Rurais:** Terças-feiras em rodízio, pela ordem, Jornal Tuiuty, Jornal Monte Belo do Sul, Jornal Vale dos Vinhedos e Jornal São Pedro.

REFERÊNCIA EM ODONTOLOGIA ESTÉTICA

SORRISO DE PACIENTE FEITO NO
INSTITUTO BORDIN EM APENAS
UM DIA. RESULTADO EXTREMAMENTE
ESTÉTICO E NATURAL COM FACETAS
DE PORCELANA

AGENDE UMA AVALIAÇÃO!



Instituto
BORDIN
Odontologia estética, Nutrição e Coaching

RUA 14 DE JULHO, 920, BAIRRO DO PARQUE, FARROUPILHA-RS **54 3268-1215**

Município terá um aumento de 7,5% na LDO de 2019

O orçamento do próximo ano será de R\$ 516 milhões, já esse ano o valor foi de R\$ 480 milhões

A Lei de Diretrizes Orçamentárias (LDO) será mais expressiva para Bento Gonçalves em 2019, já que haverá R\$ 516 milhões para o exercício financeiro do próximo ano. O valor corresponde a um aumento de 7,5%, quando comparado às cifras deste ano, que teve uma receita de R\$ 480 milhões. Quando comparado a LDO 2017, é possível notar um aumento nos valores de cada ano. A LDO do último ano foi de R\$ 4 milhões a menos que 2018.

O orçamento estabelecido pela LDO é destinado para os investimentos no Legislativo e em todas as Secretarias. Neste ano, as áreas prioritárias serão a da Saúde e a da Educação. Juntas, elas devem receber um aporte de R\$278.6 milhões, 54% de todo o valor em caixa.

A LDO tem uma totalidade de receita calculada com base em diferentes indicadores: Selic, IPCA, PIB e taxa de câmbio. Os 7,5% são o total de aumento de receita. A previ-

são da inflação para 2019 é de 3,77%.

A LDO faz parte do sistema de finanças públicas, que abrange a criação de três leis, e é o elo entre o Plano Plurianual de Ação Governamental (PPA) — criado para prever a arrecadação e os gastos do Executivo durante os quatro anos de gestão — e a Lei Orçamentária Anual (LOA) — que detalha quanto e como serão gastas as verbas no período de um ano. A LDO estabelece metas e prioridades, além de orientar na elaboração do orçamento. Além das exigências constitucionais, a Lei de Responsabilidade Fiscal (LRF) ampliou as atribuições da LDO concedendo-a o papel de apresentar os resultados fiscais de médio prazo para a administração pública.

Para se chegar a esse valor levou-se em consideração, além das estimativas de cálculo da receita, a elaboração de novos projetos de parceria com o Governo Federal.

Presidente do Sindiserp pede audiência com o prefeito para pedir explicações sobre a falta de repasse para os servidores

Presidente do Sindiserp, Neilene Lunelli, solicita audiência com Prefeito Guilherme Pasin para tratar do repasse da trimestralidade, que deveria ter sido pago neste mês de outubro, para o funcionalismo público. O documento foi protocolado nesta segunda-feira (29) e segundo Neilene Lunelli o aumento de 0,55% ainda não foi encaminhado para votação na Câmara de Vereadores e deveria integrar o salário pago neste mês. “A audiência tem por objetivo ouvir o Prefeito e buscar o cumprimento da lei da trimestralidade. O Sindiserp já solicitou ao Executivo um reajuste com ganho real para o funcionalismo e não apenas o repasse da inflação, pois no dia a dia os custos aumentam numa proporção muito maior do que o índice que está no papel” comenta a Presidente do Sindicato dos Servidores Públicos Municipais.

Apesar de aparentar não ter recursos para terminar obras e nem para repasses de aumento salarial de servidores já con-



Neilene Lunelli cobra o aumento de 0,55% que ainda não foi encaminhado para votação na Câmara de Vereadores e deveria integrar o salário pago em outubro

quistados, a Lei de Diretrizes Orçamentárias aprovada na sessão da Câmara nesta segunda-feira (29), prevê um aumento de mais de 60 milhões em 2019, para gastos com pessoal para o

Executivo.

Quantos funcionários a mais o Prefeito Pasin pretende contratar no ano que antecede as eleições municipais que necessita deste aporte?

UM MUNDO DE INOVAÇÃO PARA VOCÊ!

inov@

Uma agência com novo formato de relacionamento com o cooperado Sicoob.

VENHA CONHECER!

Av. Osvaldo Aranha, 831. Sala 01
Edifício Bella Vista. Bairro Cidade Alta

SICOOB

Onde: Avenida Arvoredo, 593 - 5º Andar - 88.262-230
Bento Gonçalves - RS
Fone: (51) 3091-1111 - www.sicoobmeridional.com.br

www.sicoobmeridional.com.br

Começa o prazo para renovar contratos do Fies

Começou nesta segunda-feira, 29, o processo de renovação de contratos do Novo Fundo de Financiamento Estudantil (Fies). Aproximadamente 50 mil estudantes assinaram contratos do Novo Fies no primeiro semestre de 2018 e devem realizar o aditamento.

A renovação dos contratos deve ser feita na página <http://sifesweb.caixa.gov.br> até 30 de novembro. Segundo a Caixa Econômica Federal, caso haja necessidade de alterações no contrato, como a troca de fiador, o estudante deve comparecer a uma agência da Caixa com o novo fiador e apresentar os novos documentos comprobatórios.

O processo de renovação é voltado apenas para os contratos

firmados este ano no âmbito do Novo Fies. Para esses contratos, o aditamento, que era feito pelo sistema do Ministério da Educação (MEC), passa a ser executado pela Caixa, o novo agente operador do Fies.

Como é

O Fies concede financiamento em instituições privadas de ensino superior. O novo Fies, lançado no ano passado, tem modalidades de acordo com a renda familiar.

A modalidade Fies tem juro zero para os candidatos com renda mensal familiar per capita de até três salários mínimos. Nesse caso, o financiamento mínimo é de 50% do curso, enquanto o limite máximo semestral é de R\$ 42 mil.

A modalidade chamada de P-Fies é para candidatos com renda familiar per capita entre 3 e 5 salários mínimos.

Nesse caso, o financiamento é feito por condições definidas pelo agente financeiro operador de crédito que pode ser um banco privado ou fundos constitucionais e de desenvolvimento.

MEC muda regras para expedição de diplomas de graduação

O Ministério da Educação (MEC), estabeleceu novas regras para expedição e registro de diplomas de graduação. Agora, as faculdades e universidades terão que publicar no Diário Oficial da União informações sobre os diplomas registrados e manter informações detalhadas para consulta pública nos próprios sites. As mudanças foram publicadas no Diário Oficial da União.

De acordo com o MEC, o objetivo é reduzir o risco de fraudes e conferir maior segurança nos procedimentos internos das instituições de educação superior. As instituições terão um prazo de 180 dias para se adequar às novas regras.

Entre as mudanças está a exigência de um termo de responsabilidade a ser assinado pelas instituições de educação superior e prazos para a expedição e o registro dos diplomas. As instituições também deverão cancelar diplomas irregulares quando detectarem vícios nos procedimentos de expedição e registro e dar publicidade dos diplomas cancelados.

Outra alteração é que o verso do diploma deverá trazer a identificação da mantenedora da instituição de educação superior. A expedição e o registro da primeira via do diploma, do histórico escolar final e do certificado de conclusão de curso seguem gratuitos.

O Fies concede financiamento em instituições privadas de ensino superior. O novo Fies, lançado no ano passado, tem modalidades de acordo com a renda familiar

Olimpíada de Matemática aplica prova para 1,5 milhão de estudantes

Nesta terça-feira, 30, 1,5 milhão de estudantes das 4ª e 5ª séries do ensino fundamental de 20 mil escolas públicas de todo o país farão a prova da 1ª Olimpíada Brasileira de Matemática das Escolas Públicas – Nível A (Obmep Nível A 2018). A informação é do Instituto de Matemática Pura e Aplicada (Impa).

A nova categoria da Obmep foi criada em setembro deste ano pelo Impa, que organiza a competição tradicional desde 2005, voltada para alunos do 6º ao 9º anos do ensino fundamental e para estudantes dos três anos do ensino médio. Desde o ano passado, a Obmep inclui alunos de escolas particulares.

A 1ª Obmep Nível A tem apoio da Sociedade Brasileira de Matemática (SBM) e dos ministérios da Ciência, Tecnologia

e Inovações e Comunicações da Educação. A participação de alunos de escolas privadas na Obmep Nível A deve ocorrer apenas em 2019 ou 2020.

Segundo o diretor adjunto do Impa e coordenador-geral da olimpíada, Claudio Landim, a expectativa é muito grande, porque é aí que está “o gargalo da matemática no Brasil”. Landim disse que é preciso estimular alunos nessa faixa a estudar e curtir matemática. “A adesão foi muito grande; por isso, é grande a expectativa.”

De acordo com Landim, a Obmep de Nível A faz parte de um programa de formação. “Nós criamos um portal de matemática para o ensino fundamental 1, que já está no ar, disponível. E esperamos, com isso, estimular os professores a usar o portal e

a preparar seus alunos, dentro dessa ideia de resolução de problemas.”

O diretor do Impa destacou que a grande virtude da prova é identificar os jovens que gostam e têm facilidade para a matemática, “que é uma área tão importante e necessária para o desenvolvimento do país”.

Escolas privadas

A Obmep Nível A tem uma fase única de provas na próxima terça-feira, mas o objetivo do Impa é que, a partir do ano que vem, os testes das duas categorias sejam aplicados no mesmo dia. A inclusão das escolas privadas no Nível A vai depender dos resultados deste ano, explicou Landim.

“Nós queremos incluí-las, esperamos poder incluir no ano que vem, mas essa prova é um pouco diferente da tradicional, na medida em que as secretarias municipais de Educação participam da organização”. Cabe ao Impa conceber e disponibilizar a prova, mas são as secretarias de Educação que imprimem, corrigem e distribuem a prova nas suas escolas. Na Obmep tradicional, é o Impa que concebe, imprime, distribui e corrige as provas.

Campus Bento do IFRS publica edital com vagas para professores substitutos

Foi publicado nesta segunda-feira, 29, o edital nº 35/2018, que regulamenta o processo seletivo simplificado para contratação de professor substituto no IFRS campus Bento. O edital prevê quatro vagas, uma para cada área: Administração, História, Pedagogia e

Hospedagem.

O período de inscrições vai de 30 de outubro até 13 de novembro.

O edital, anexos e outras publicações que surgirão durante o processo de seleção, estarão presentes na página da Coordenação de Gestão de Pessoas.



De acordo com o MEC, o objetivo é reduzir o risco de fraudes e conferir maior segurança nos procedimentos internos das instituições de educação superior

Alunos de escolas públicas participam de Festival Estudantil de Arte

Nos dias 5 e 6 de novembro acontece a segunda edição do EducArte- Festival Estudantil de Arte. De caráter não competitivo (não haverá premiação), o evento está marcado para às 19h30 na Casa das Artes.

Com intuito de incentivar o interesse pela arte entre os estudantes da rede de ensino de Bento Gonçalves, as Secretarias de Cultura e de Educação elaboraram o projeto “EducArte - Festival Estudantil de Arte”, sendo esta a sua segunda edição. A iniciativa abrange linguagens artísticas como música, dança e teatro, tendo conquistado, em julho deste ano, o terceiro lugar na 2ª edição do Prêmio de Boas Práticas na Gestão Pública Municipal da Federação das Associações de Municípios do Rio Grande do Sul (Famurs).

O Festival iniciou seus trabalhos em agosto com a primeira etapa onde as escolas encaminharam as fichas de inscrição. Após, cada educandário

organizou seu festival estudantil, onde a Secretaria da Cultura disponibilizou 15 artistas locais para apoiar os alunos na produção dos seus trabalhos. Os artistas foram às escolas para contribuir com seus conhecimentos técnicos como iluminação, direção, atuação, marcação de cena, orientações, dentro de cada segmento. Posteriormente, a comissão julgadora selecionou os destaques.

Aproximadamente 700 alunos de 14 escolas estaduais e municipais se envolveram no Festival, sendo 250 selecionados para a grande noite. O corpo de jurados foi composto por duas representantes da SMED, Luciane Sberse e Marli Marangoni Tasca, e um representante da SECULT, Cristian Bernich.

Segue abaixo as datas das apresentações que serão realizadas entre as 19h30 às 21h30

05 de novembro – Festival Estudantil de Música

06 de novembro – Festival Estudantil de Dança e Teatro

Votos na Região para Presidente de Governador

Bento Gonçalves, apesar da máquina pública à favor do (então) candidato a governador Eduardo Leite, teve baixo índice de aprovação dos cidadãos: 32,96% dos votos válidos. Mesmo Sartori sendo bem votado pelo bento-gonçalvese, não pode impedir o desmoronamento do MDB na cidade. Outrora um partido forte e ativo, hoje o MDB está enfraquecido pelas discórdias internas.

Já Pasin, mesmo provando que tem pouca ou nenhuma

habilidade de angariar votos para quem quer que seja (vide desempenho de Alkmin na cidade e no Estado), está contando com um cargo de importância no Governo de Eduardo Leite, tanto que cultiva, a peso de ouro, suas aparições plantadas nos tablóides da capital.

Com receio de não ser ninguém na fila do pão do staff do novo Governador, Pasin se movimenta para colocar a máquina a favor de seu pupilo nas próximas eleições. Sem nenhuma

obra para chamar de sua, Pasin pede e ganha na LDO, mais de 60 milhões para engrossar a folha de pagamento com novos CCs em 2019, véspera das eleições municipais.

Para presidente, Bolsonaro foi a forra na cidade com seus 81,50% dos votos válidos, contra 18,50% para Haddad.

Confira nos infográficos o desempenho dos candidatos ao Governo do Estado e a Presidência nos municípios vizinhos.

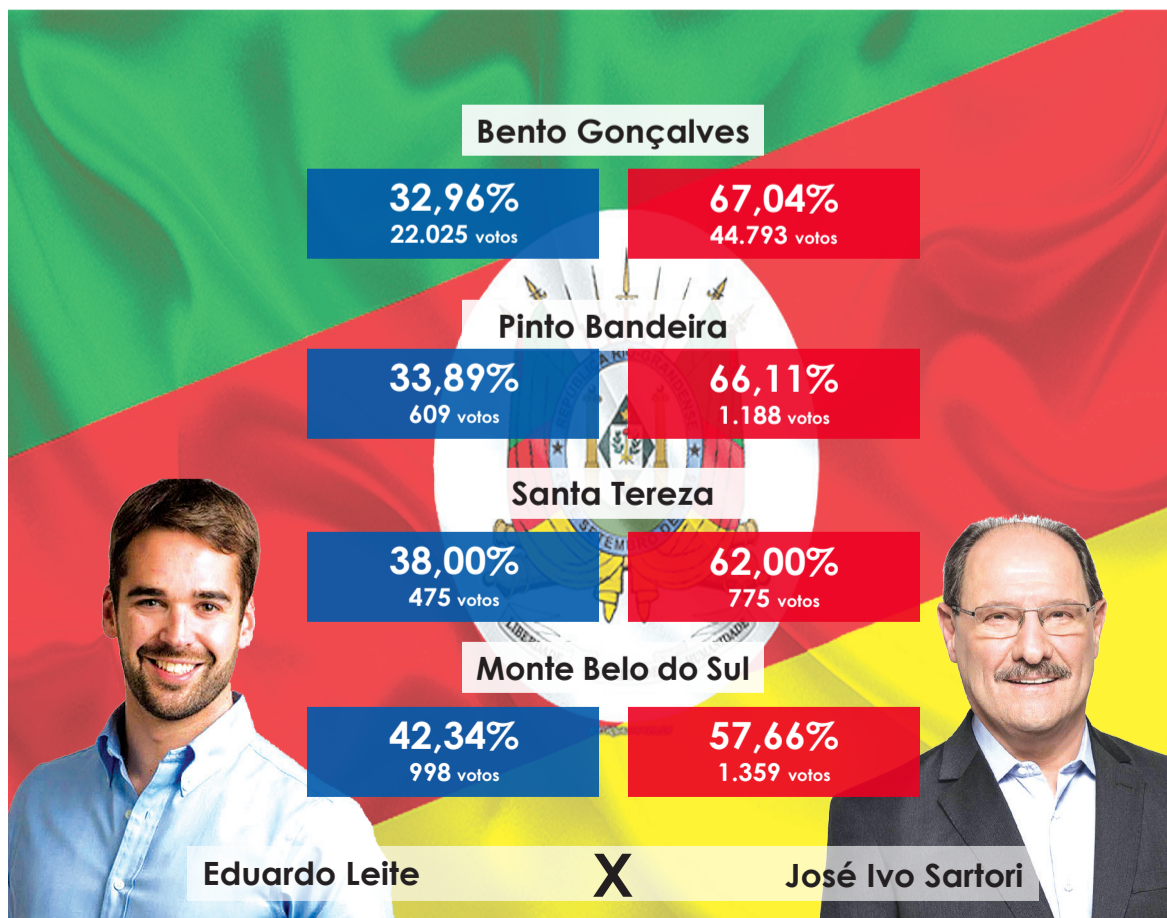
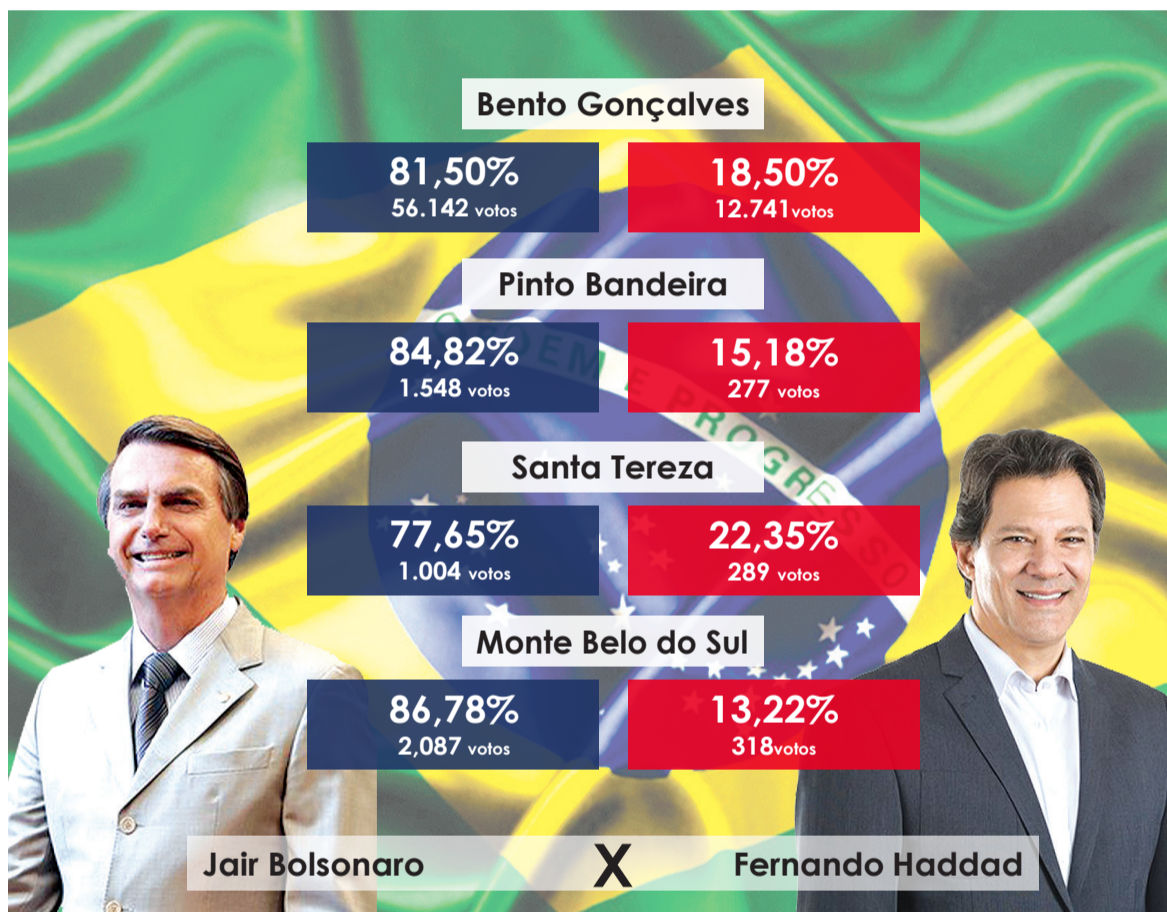

Prazo para justificar ausência no segundo turno vai até 27 de dezembro

Os eleitores que não compareceram ao local de votação no domingo, 28, e não justificaram a ausência no segundo turno ainda podem regularizar a situação eleitoral até dezembro. Os ausentes do primeiro turno, realizado em 7 de outubro, tem até de dezembro para justificar por que não compareceram à votação. Para os que se ausentaram no segundo turno, o prazo vai até 27 de dezembro.

A justificativa pode ser feita mediante o preenchimento de um requerimento disponível no site do Tribunal Superior Eleitoral (TSE), que deve ser entregue pessoalmente em qualquer cartório eleitoral ou enviado por via postal ao juiz da zona eleitoral na qual é inscrito. Além do formulário, o eleitor deve entregar documentação que comprove a impossibilidade de comparecimento na votação.

Pela internet, o eleitor pode justificar a ausência usando o Sistema Justifica nas páginas do TSE ou dos tribunais regionais. No formulário online, o eleitor deve informar seus dados pessoais, declarar o motivo da ausência e anexar comprovante do impedimento para votar.

O requerimento de justificativa gerará um código de protocolo que permite ao eleitor acompanhar o processo até a decisão final do juiz da zona eleitoral. A justificativa aceita será registrada no histórico do eleitor no Cadastro Eleitoral.

Eleitores no exterior

Os brasileiros que estavam no exterior no dia da votação também deverão encaminhar o formulário de justificativa pós-eleição e a documentação comprobatória até 60 dias após o turno ou em 30 dias contados a partir da data de retorno ao Brasil.

Se estiver inscrito em zona eleitoral do exterior, o eleitor deverá encaminhar o requerimento diretamente ao juiz competente ou ainda entregar nas missões diplomáticas e repartições consulares localizadas no país ou enviar pelo sistema justificativa.

Consequências

O Tribunal Superior Eleitoral explica que a não regularização da situação com a Justiça Eleitoral deve pagar multa (por cada turno). O valor é definido pelo juiz eleitoral da região e varia de R\$ 3,5 a R\$ 35,10. O eleitor faltoso também pode sofrer outras sanções, como impedimento para obter passaporte ou carteira de identidade para receber vencimentos, remuneração, salário ou proventos de função ou emprego público.

A não justificativa impede ainda que o eleitor participe de concorrência ou administrativa da União, dos estados, Distrito Federal e municípios, além de inscrever em concurso público ou tomar posse em cargo e função pública.



Quem não justificou ausência no 2º turno tem até 27 de dezembro para regularizar situação

PELÍCULA DE VIDRO APLICADA!

R\$ 9,99

IMAGEM Center

MARECHAL DEODORO 238 - SALA 44 SHOPPING BENTO
9.9900.9022 3701.2880

“Não há distinção entre engenharia e arquitetura”

Arquiteto Gustavo Cedroni, do escritório Metro (SP), abre ciclo de palestras do Congresso Estadual da AEARV

Um dos painelistas da quarta edição do Congresso Estadual da AEARV, o arquiteto Gustavo Cedroni diz que a parceria entre a engenharia e a arquitetura é fundamental para a qualidade dos projetos. “Em nossos projetos, destacamos a infraestrutura e trazemos ela para o campo da arquitetura, ou levamos a arquitetura para o campo da engenharia. Nesse sentido, não há distinção entre engenharia e arquitetura, e sim duas formações distintas que trabalham juntas”, diz o profissional.

Cedroni mostra, assim, sua análise sobre a temática deste ano do Congresso Estadual – Conectando Profissionais –, cuja abertura ficará a seu cargo, dia 8 de novembro, às 13h30. “Sem o nosso time de engenheiros, não conseguiríamos trabalhar da forma que acreditamos”, comenta.

Sócio do escritório paulistano Metro, Cedroni quer abordar em sua fala temas como arquitetura, infraestrutura e política. Para isso, mostrará alguns projetos assinados pelo estúdio que divide com o arquiteto Martin Corullon, como o Cais das Artes, em Vitória (ES), a Ladeira da Barroquinha, em Salvador (BA), o Refettorio, no Rio de Janeiro (RJ), e o ITA, em São José dos Campos (SP).

Apesar do Metro trabalhar com diversas escalas de projetos, são os que proporcionam maior contato com o público os preferidos de Cedroni. “Me agrada a ideia de que muitas pessoas que eu não tenho contato direto possam usufruir das minhas ideias. Ao final, me agrada muito os projetos mais democráticos, principalmente no contexto político e social do nosso país”, diz o profissional, que trabalhou com arquitetos como Paulo de Melo Saraiva, Eduardo Colo-



Na foto, o Arquiteto Gustavo Cedroni

nelli e Rem Koolhaas.

O escritório defende uma abordagem única para cada projeto, pois considera o entorno, os usuários, o clima, entre outras variantes, para conceber cada proposta. O Metro já assinou projetos em cidades como Berlim e Moscou e, apesar das diferenças do mercado brasileiro para os países europeus, o escritório mantém um certo vínculo com as engenharias das edificações. “Muitos projetos aqui ainda partem da matriz estrutural para depois seguir um sentido mais formal. Esse aspecto, a meu ver, é uma virtude”, opina Cedroni.

O arquiteto elogia o aspecto formal da arquitetura brasileira e diz que há uma busca por inovação propiciada por nosso clima, como fica expresso nas marquises, nas varandas e nas áreas ao ar livre que buscam trazer a paisagem externa para dentro do projeto. Entretanto, salienta que ainda se produz uma arquitetura tímida em termos estru-

turais e de técnica de projeto. “O mercado imobiliário não vê com bons olhos a experimentação no campo da arquitetura e da engenharia”, avalia. “Em consequência disso, temos um enorme mercado de arquitetos e engenheiros que trabalham de forma medíocre, fazendo o que se espera do mercado imobiliário, o mínimo para vender”.

O IV Congresso Estadual da AEARV tem patrocínio Acquamondo, Açopema, Artelana, Bento Gesso, Cammino, Casa de Pedra, Confea, Costaneira, DCA, Dparis Iluminação, Lapidros, Meber, Mutua, Promob, Sole Aquecimento, Todeschini e UCS e conta com o apoio do CAU e do CREA-RS. A relação completa dos palestrantes, grade de programação e inscrições podem ser acessados pelo site www.aearv.com.br

SERVIÇO

O que: IV Congresso Estadual da AEARV – Conectando Pessoas

Quando: dias 8 e 9 de novembro

Onde: Fundação Casa das Artes (Rua Heryn Hugo Dreher, 127, Bairro Planalto), Bento Gonçalves

Inscrições: www.aearv.com.br

Profissionais associados AEARV, ASCON e parceiros: R\$ 100,00

Estudantes associados AEARV: R\$ 50,00

Estudantes não associados (mediante apresentação de comprovante): R\$ 110,00

Não-associados: R\$ 220,00

Livro “O Belo Ignorado” será lançado hoje na Casa das Artes

Escritor bento-gonçalvesense estreia na literatura com obra filosófica e lírica



Autor explora paisagens do extremo norte da América para escrever ilustrar o livro

Nesta terça-feira, 30, acontece o lançamento do livro “O Belo Ignorado”, de Fábio Valenti Possamai. O evento ocorre na casa das Artes a partir das 19h. Com produção de Maria Stefani Dalcin e capa e design gráfico de Nutum Branding (Edson de Souza), o projeto é financiado pelo Fundo Municipal de Cultura.

A procura da beleza encontrada em lugares, objetos e coisas não comuns. É por meio de versos e imagens que o escritor Fábio Valenti Possamai investiga as formas “desconhecidas” que permeia sua obra de estreia: “O Belo Ignorado”, onde estabelece relações com o conceito do feio e do belo, com uma abordagem filosófica e lírica.

Desde pequeno, as fotos que Fábio tirava eram consideradas estranhas e pouco convencionais. Graças a essa paixão pela fotografia ele começou a registrar paisagens, pessoas e lugares quando embarcou em sua primeira viagem não acadêmica pelos Estados Unidos. O destino escolhido foi o Alaska, em 2014, onde visitou lugares como Anchorage e a Floresta Nacional de Chugach. A cada viagem, em solo norte-americano, que Fábio fazia, ia registrando mais e mais fotos, tornando-se uma tradição. A ideia de unir as fotografias com as poesias foi de sua tia, Neiva Valenti Poletto, e da produtora cultural, Maria Stefani Dalcin.

“O que me guiou, além de uma obsessão quase doentia que tenho por detalhes, foi o fato de tentar demonstrar que a beleza é mais uma questão de ‘como ve-

mos’ do que ‘o que vemos’. Vejo isso como uma tentativa de dar voz ao que é considerado ‘não belo’”, ressalta Possamai.

Dessa forma, o processo de criação dos poemas consistiu em visualizar as fotos e separá-las em duas seções: “Um outro olhar sobre o mundo” e “Um outro olhar sobre Bento Gonçalves”, onde se descortina a jornada pessoal do autor que perscruta e questiona temas ambientais, sociais e culturais como o crescimento desenfreado ou a perda da identidade das cidades.

Neste itinerário as duas linguagens conjugam um poderoso registro de realidades mutantes: “creio que poemas e fotos possuem uma relação muito interdependente. Para mim eles seriam como que complementares. A foto, mais visual e imediata. O poema, mais intimista e de gestação e efeito mais duradouros”, destaca.

Fábio Valenti Possamai

Natural de Bento Gonçalves, possui formação em Biologia e Filosofia. Atualmente mora nos Estados Unidos onde, após ter finalizado seu doutorado em Filosofia no ano de 2016, mora com sua companheira.

TRECHO DO LIVRO “O BELO IGNORADO”

Branco

Em meio ao silêncio
De uma plácida manhã
Pode a beleza ser fria?
O gélido vento do norte
Soprando traz a resposta
E vejam só, quem diria?
No calor do meu coração
É inverno todo dia

Vanessa Dal Ponte
ADVOGADA

Vanessa Dal Ponte

OAB/RS 81.484

54 9988-3530

Rua Augusto Geisel, 465, sala B
95700-274 - Bento Gonçalves - Rio Grande do Sul

Centro da Indústria e Comércio emite parecer em favor da democracia após resultado das Eleições 2018

Fortemente engajado com o senso de responsabilidade cívica, o Centro da Indústria, Comércio e Serviços de Bento Gonçalves emite manifestação favorável ao exercício da democracia após a conclusão do processo eleitoral de 2018. A entidade avalia que o pleito deste ano assinala uma relevante evolução e amadurecimento da sociedade. “A popula-

ção pôde se expressar por meio do voto, claramente optou pela mudança e seu desejo foi respeitado. Em nenhum momento a democracia foi colocada em risco, o que é muito saudável para a nação”, aponta o presidente Elton Paulo Gialdi.

Em âmbito nacional, a entidade entende que a cisão expressa pelo resultado das urnas deve

fomentar o avanço do processo de retomada do desenvolvimento. “Não existe crescimento se não houver rupturas. Uma delas é o início da valorização das classes que produzem e ajudam a construir o país, do empreendedorismo. É preciso mudar a visão que coloca o empresário na condição de vilão, e começamos a caminhar nessa direção”, diz Gialdi.

Na opinião dele, prevaleceu o projeto de governo que melhor representou os interesses da sociedade, adequadamente atentando para todas as suas esferas sem diferenciação. “Esses indicadores sinalizam cada vez mais

a intenção de buscar um posicionamento equilibrado, tendência que deve se concretizar também nos próximos anos, sinalizando uma centralização entre as ideologias de esquerda e de direita. Esperamos que os interesses da nação sejam colocados acima de quaisquer convicções e que nós, enquanto sociedade, possamos ser contemplados com um plano de governo que realmente vise o desenvolvimento do Brasil e de suas unidades federativas. É preciso extinguir essa corrente de pensamento que divide a população em ‘contra’ ou ‘a favor’, e criar um senso de unidade em defesa do país”, avalia.

Já na esfera Estadual, o CIC-BG espera que seja efetivada uma boa gestão política, atentando para a consecução do equilíbrio fiscal do Rio Grande do Sul, com uma administração inteligente dos gastos públicos e incentivo a oportunidade de crescimento. “É preciso que o processo de recuperação do Estado tenha continuidade. Desejo fortemente à nova administração que encontre condições de governabilidade, com apoio da Assembleia Legislativa e demais esferas do poder público, praticando uma política objetiva, que não priorize interesses partidários, mas o bem da sociedade”, diz.

Foto: Igor Guedes



Presidente do CIC BG, Elton Paulo Gialdi

Invernada adulta do CTG LAÇO VELHO convida:

Almoço da família
ENART 2018

11 de novembro de 2018
12h

Casa Velha do CTG Laço Velho
Rua Quinze de Novembro, 125 - Planalto | Bento Gonçalves

Almoço muy especial com massa, galeto, salada verde e maionese por R\$ 25,00!

PARTILHE CONOSCO DE SUA TORCIDA E SUAS BOAS ENERGIAS NA VÉSPERA DESSE ENART 2018

INGRESSOS COM OS INTEGRANTES DA INVERNADA ADULTA OU PELO FONE: (54) 9 9930.4832

☎ 54 3453 6614
✉ accordiadvogados@yahoo.com.br
🌐 www.facebook.com/accordiadvogados

📍 Rua 10 de Novembro, 697 - Sala 14
Cidade Alta - Bento Gonçalves

OAB/RS 7.017

Semana de tempo instável

A semana será de tempo instável em Bento Gonçalves, com previsão de mais de 30 mm de chuva entre quarta e quinta-feira, dia 1°. A chuva deve ajudar a amenizar a sensação de abafamento. Nesta segunda-feira, 29, a temperatura chegou aos 25°C, mas para os próximos dias a expectativa é de que a máxima não passe dos 20°, pelo menos entre quinta e sexta-feira. O final de semana, por outro lado, será de calor intenso, com temperaturas próximas dos 30°C.

É no Sul do Brasil que encontramos ao longo do ano o maior contraste térmico entre massas de ar frio e massas de ar quente, com a passagem de frentes frias, que contribuem para a formação de nuvens muito carregadas.

Os meses de primavera no Sul também são marcados pela elevação da temperatura e violentos temporais. Além da passagem das frentes frias, intensas áreas de instabilidade como os CCM (complexo convectivo de meso-escala), também podem passar sobre a Região provocando volumes de chuva extremamente elevados, acima dos 100 mm, em poucas horas. É na primavera que a Região Sul fica mais sujeita a tornados.

Primavera

O sul do Brasil, junto com o Nordeste, é uma das regiões brasileiras que mais sentem o impacto de fenômenos oceano-atmosféricos como El Niño e La Niña.

A primavera de 2018 é marcada pelo processo de desenvolvimento de

novo episódio El Niño e que estará completamente formado no final na estação. Mas o crescente aquecimento que ocorre nos próximos meses na porção central e leste do oceano Pacífico, ao largo da costa do Peru, vai influenciar a chuva e a temperatura na Região Sul do Brasil nesta primavera. A tendência é de aumento de chuva.

Os próximos meses Novembro

A previsão é de chuva mais volumosa e melhor distribuída sobre a Região Sul. O mês deve terminar com acumulados acima da média histórica em toda a Região. As pancadas de chuva serão frequentes no decorrer do mês e novamente com risco de temporais. O oeste do Rio Grande do Sul deve ter chuva mais frequente e volumosa.

Não há previsão de episódios de frio intenso. A temperatura fica relativamente elevada ao longo da tarde e a chuva evita o excesso de calor.

Dezembro

A chuva fica mais concentrada sobre o Rio Grande do Sul e nas áreas a oeste e sul de Santa Catarina. Nestas áreas, a tendência é de que o mês termine com chuva acima da média histórica, especialmente no oeste e no sul gaúcho. As demais áreas de Santa Catarina e todo o Paraná deve terminar dezembro de 2018 com chuva dentro a um pouco abaixo da média normal. A maior deficiência deve ocorrer sobre o norte do Paraná.

Sparkling Night Run acontece no dia 10 de novembro, em Bento

As inscrições estão no segundo lote e possibilitam uma série de vantagens aos corredores, entre eles o recebimento de um kit personalizado

Os apaixonados por corridas de rua podem começar a contagem regressiva: a mais charmosa corrida noturna da Serra Gaúcha acontece na noite do dia 10 de novembro, em Bento Gonçalves. A programação da Sparkling Night Run 2018 alia esporte, turismo e enogastronomia para encantar os atletas e engajar a comunidade ao rol de atrações festivas paralelas à competição. A prova inicia às 20h, com a caminhada, na Via Del Vino.

Uma novidade implementada esse ano convida toda a comunidade a fazer parte desse movimento: a modalidade caminhada. Nesta edição, há três possibilidades de percurso: trajetos com cerca de 5 ou 10 km, para a corrida individual ou em dupla, e modalidade caminhada, que terá aproximadamente 4 km e inicia antes da prova – gratuita e aberta para a comunidade. A consagrada Festa do Espumante, por sua vez, promete oferecer uma apetitosa degustação de massas harmonizadas com os mais premiados espumantes da região, fomentando o enoturismo da Serra, após a corrida.

As inscrições estão no segundo lote e possibilitam uma



A prova inicia às 20h, com a caminhada, na Via Del Vino

série de vantagens aos corredores, entre eles o recebimento de um kit personalizado; passe livre para participar da Festa do Espumante, realizada na sequência da prova, e a oportunidade de praticar atividade física em meio aos principais monumentos da Capital Brasileira do Vinho.

O cadastro pode ser confirmado pelo valor de R\$ 120,00 – dando direito a um número de

peito e chip, camiseta de manga curta, sacola personalizada, tickets para degustação de espumantes e massas, uma taça de acrílico e duas pulseiras de acesso à área VIP.

No site www.sparklingnightrun.com.br é possível conferir o regulamento completo, o mapa do percurso e acessar os links para garantir presença no evento – por meio da Ativo.com, Foco Radical e You Movin.

ÓBITOS

Agenor Frizon, agricultor aposentado, filho da Serafim Frizon e Amabile Frizon, nascido em 18/04/1958, falecido em 19/10/2018, natural de Cotiporã, RS, morador do Distrito de Lajeado Bonito, Interior, Cotiporã, Solteiro

José Omar Francisco, motorista aposentado, filho de Euclides José Francisco e Celine Rodrigues Francisco, nascido em 03/05/1955, falecido em 22/10/2018, natural de Montenegro, RS, morador da Linha Paulina, Distrito de Faria Lemos, Bento Gonçalves, Casado

Pedro Celso Ramos, industrial, filho de Gilberto Ramos e Lurdes Ramos, nascido em 28/06/1967, falecido em 21/10/2018, natural de São Miguel do Oeste, SC, morador da Rua Giacomo Baccin, Bento Gonçalves, Casado

Pedro Henrique Zaar Bellé, filho de Roger Mauricio Bellé e Cristiane Alessandra Zaar Bellé, nascido em 23/10/2018, falecido em 25/10/2018, natural de Bento Gonçalves, RS, morador da Rua General Goes Monteiro, Bento Gonçalves, Solteiro

Fausta Angela Panizzi Bettinelli, comerciante aposentada, filha de Amilcare Panizzi e Catharina Panizzi, nascida em 24/01/1926, falecida em 25/10/2018, natural de Bento Gonçalves, RS, moradora da Rua Treze de Maio, Bento Gonçalves, Viúva

Assunta Cecconi Valduga, do lar aposentada, filha de Adão Cecconi e Josephina Valério, nascida em 19/08/1927, falecida em 26/10/2018, natural de Bento Gonçalves, RS, moradora da Rua Leonardo Navarini, Bento Gonçalves, Viúva

Alzenir Rezer Bastos, auxiliar de cozinha, filha de Manoel Teixeira Bastos e Selvina Rezer Bastos, nascida em 31/10/1964, falecida em 26/10/2018, natural de Caibaté, RS, moradora da Rua Ipe Florido, Bento Gonçalves, Divorciada

Lourdes Gabriel Fracalossi, contadora aposentada, filha de Antonio Gabriel e Matilde Carolina Zardo Gabriel, nascida em 11/11/1962, falecida em 26/10/2018, natural de Cotiporã, Veranópolis-RS, moradora da Rua Ulysses Roman Ross, Bento Gonçalves, Viúva

Andrei Scalcon Rieffel, auxiliar geral, filho de Andrei Luciano da Silva Rieffel e Lucélia Scalcon Rieffel, nascido em 09/04/1999, falecido em 26/10/2018, natural de Bento Gonçalves, RS, morador da Rua Isidoro Cavedon, Bento Gonçalves, Solteiro

Maria Dalva Alberici Rizzi, do lar aposentada, filha de Octavio Alberici e Carmen Eimar Santos Alverici, nascida em 30/05/1941, falecida em 28/10/2018, natural de São Sebastião do Cai, RS, moradora da Rua Porto Alegre, Bento Gonçalves, Viúva

Herminia Menoncin Menegotto, costureira aposentada, filha de Davide Menoncin e Germinia Trivelin Menoncin, nascida em 13/07/1937, falecida em 27/10/2018, natural de Bento Gonçalves, RS, moradora da Linha Marfisa, Tuiuty, Bento Gonçalves, Casada

Rene Clovis Brun, serviços gerais aposentado, filho de Leonildo Domingos Brun e Nely Faccin Brun, nascido em 22/01/1955, falecido em 28/10/2018, natural de Bento Gonçalves, RS, morador da Rua Wolmir Atílio Ferretti, Bento Gonçalves, Casado



SERVIÇO DE REGISTRO CIVIL DAS PESSOAS NATURAIS DE BENTO GONÇALVES EDITAIS DE CASAMENTO

Faço saber que se habilitaram para casar neste Serviço de registros:

Edital nº 19908: DANIEL AGOSTINHO DAMASCENO DE CARVALHO, solteiro, consultor comercial, natural de Teresina-PI, residente e domiciliado em Bento Gonçalves e **JANAÍNA SENA DOS SANTOS**, solteira, auxiliar administrativo, natural de Teresina-PI, residente e domiciliada em Bento Gonçalves. O Regime de bens será o da Comunhão Parcial de Bens.

Edital nº 19909: BRUNO BURLINI, solteiro, assistente de engenharia, natural de Bento Gonçalves-RS, residente e domiciliado em Bento Gonçalves e **ANA PAULA PAESE**, solteira, professora, natural de Bento Gonçalves-RS, residente e domiciliada em Bento Gonçalves. O Regime de bens será o da Comunhão Universal de Bens.

Edital nº 19910: PAULO ELIEZER DA FONTOURA, solteiro, autônomo, natural de São Gabriel-RS, residente e domiciliado em Bento Gonçalves e **MARIA AUGUSTA RODRIGUES MACHADO**, solteira, auxiliar de escritório, natural de Guaíba-RS, residente e domiciliada em Bento Gonçalves. O Regime de bens será o da Comunhão Parcial de Bens.

Edital nº 19912: ROGÉRIO FIORENZA PERAZZOLO, solteiro, industrial, natural de Santiago-RS, residente e domiciliado em Bento Gonçalves e **SÔNIA BOROTTO**, solteira, metalúrgica, natural de Garibaldi-RS, residente e domiciliada em Bento Gonçalves. O Regime de bens será o da Comunhão Parcial de Bens.

Se alguém souber de algum impedimento, oponha-o na forma da lei.
Bento Gonçalves, 30 de outubro de 2018.

CLEIDI CRISTINI DE SOUZA
Registradora Civil Designada

Consepro otimista com avanços na obra do novo presídio de Bento Gonçalves

Um dos órgãos que trabalharam para que Bento Gonçalves tivesse um novo presídio longe da área central da cidade, o Consepro comemora os avanços na obra da casa prisional, prevista para ser inaugurada em janeiro do próximo ano, na Linha Palmeiro, em São Pedro.

Com a desativação do presídio no Centro, haverá um duplo ganho: mais segurança para os moradores da região e melhores condições para os apenados – hoje, cerca de 300 presos superlotam um espaço projetado para 98 pessoas. “Um presídio em más condições numa área com escolas, hospital, creches, entre outros estabelecimentos, sempre representou um risco. Agora estamos eliminando esse risco. Hoje o novo presídio, que terá capacidade para receber 420 apenados, receberá com folga toda a população carcerária do presídio do Centro. O risco de um motim sempre é menor num presídio com melhores condições”, avalia o presidente do Consepro, Laércio Pomper-mayer.



Para ele, a localização do presídio não acarretará em afastamento ou redução do fluxo de público naquela região. “O local é apropriado. Em nenhum momento acho que vai depreciar o desenvolvimento turístico da cidade. Acredito, ainda, que aju-

dará a melhorar a infraestrutura da região com obras como saneamento e pavimentação”, pondera.

O novo presídio, cujo investimento é de R\$ 30,8 milhões, também prevê uma ala para os presos do regime semiaberto.

CDL-BG promove painel temático destacando vitrines para o Natal

Especialistas compartilham dicas sobre exposição de produtos na noite de 13 de novembro

Embora seja a data mais rentável do ano para o comércio varejista, as festividades natalinas não são garantia absoluta de bons negócios. É essencial para o lojista saber como atrair os consumidores para seu estabelecimento, a fim de aumentar a lucratividade. Por isso, a Câmara de Dirigentes Lojistas de Bento Gonçalves (CDL-BG) prepara uma capacitação especial, dia 13 de novembro, para que os comerciantes tenham ainda mais condições de extrair o máximo potencial do período natalino – fazendo crescer, dessa forma, a expectativa nacional da Confederação Nacional do Comércio, que prevê vendas 2,3% superiores ao Natal do ano passado.

O painel ‘Vitrines de Natal em Destaque’ será na sede da CDL-BG, entre 19h30min e 21h, com a stylist e consultora de imagem Francine Valentini, o administrador Giovani Carlet e Rafael Casagrande, responsável pelo marketing da Medicinalles.

Formada em Fashion Image and Styling pelo Instituto Marangoni, em Paris, Francine



O painel ‘Vitrines de Natal em Destaque’ será na sede da CDL-BG, entre 19h30min e 21h, com a stylist e consultora de imagem Francine Valentini, o administrador Giovani Carlet e Rafael Casagrande, responsável pelo marketing da Medicinalles

mostrará o que as pessoas vão procurar nas araras e vitrines para vestir e presentear. Com MBA em Gestão Comercial e pós-graduação em Projetos de Iluminação, Carlet abordará como tornar a loja mais bonita com a iluminação e atrair os olhares para as vitrines. Já Casagrande falará sobre exposição de produtos e as formas de potencializar as vendas.

O painel Vitrines de Natal em Destaque terá acesso gratuito para os lojistas participantes da campanha Bento Natal Pre-

miado. Associados à CDL pagam R\$ 20 e não sócios, R\$ 40. A CDL fica na Rua Mal. Deodoro, 139 – Ed. Zanoni, no Centro – (54) 3455-0555.

SERVIÇO

O que: Painel ‘Vitrines de Natal em Destaque’
Quando: 13 de novembro, das 19h30min e 21h
Onde: sede da CDL-BG (Rua Mal. Deodoro, 139 – Ed. Zanoni, 5º andar, no Centro)
Informações e inscrições: (54) 3455-0555.

Palestra sobre assédio sexual acontece hoje no CIC

Nesta quarta-feira, 31, a partir das 19h, no auditório do Centro da Indústria e Comércio (CIC), a Coordenadoria da Mulher e o Centro Revivi, promovem a palestra “Comportamento e Ambiente de Trabalho”. O evento aborda o tema do assédio sexual que é uma forma de discriminação derivada da desigualdade de tratamento entre os sexos, que acarreta prejuízos práticos e emocionais para qualquer trabalhador.

“Não há como negar que o assédio sexual é um problema sério e que não pode ser ignorado. Infelizmente é um problema social que tem prejudicado os ambientes de trabalho e, especialmente, as mulheres e, por isso, deve ser resolvido com políticas de prevenção na área

da educação nas relações de trabalho. Diante dessa realidade, uma verdade se impõe: é melhor prevenir do que remediar”, destaca a coordenadora do Centro Revivi e Coordenadoria da Mulher, Regina Zanetti.

Assim, a programação irá desenvolver o tema nas esferas jurídicas (legislação e penas) e psicológicas (impactos emocionais) com os convidados Aline Zan, engenheira de segurança do trabalho, Ricardo Abel Guarnieri, advogado trabalhista, Marciano Leão, da OAB – Bento Gonçalves, além dos promotores de justiça, representantes do Ministério Público, Gilson Medeiros e Lisiane Rubin. O evento tem inscrições gratuitas pelo site www.cursos.bentogoncalves.rs.gov.br/inscrever.

Prazo para quitar entrada do parcelamento do Simples acaba esta semana

As micro e pequenas empresas e os microempreendedores individuais que renegociaram, em junho, as dívidas com o Simples Nacional (regime especial de tributação) têm até esta quarta-feira, 31, para quitar a entrada de 5% do débito. O pagamento é necessário para que os contribuintes possam parcelar o restante da dívida com desconto na multa e nos juros.

Para as empresas que aderiram à negociação em julho, o prazo para quitar a entrada acaba em 30 de novembro. A Receita Federal esclareceu que não prorrogará as datas sob nenhuma hipótese. Quem não pagar integralmente os 5% da dívida será excluído do parcelamento e perderá os benefícios. O contribuinte perderá o direito de emitir a Certidão Negativa de Débitos e, se não regularizar a situação, será excluído do Simples Nacional.

O Programa Especial de Regularização Tributária do Simples Nacional (Pert-SN) e o Programa Especial de Regularização Tributária das Microempresas e Empresas de Pequeno Porte optantes do Simples Nacional (Pert-MEI) oferecem desconto de 90% dos juros de mora, 70% das multas de mora, de ofício ou isoladas e 100% dos encargos legais, inclusive honorários advocatí-

cios, para os contribuintes que liquidaram o débito integralmente, em parcela única.

Quem parcelar a dívida em até 145 meses (12 anos e um mês) terá redução de 80% dos juros de mora, 50% das multas e 100% dos encargos legais. O contribuinte que optar pelo parcelamento em até 175 meses (14 anos e sete meses) receberá desconto de 50% dos juros de mora, 25% das multas e 100% dos encargos legais.

DIAMONDS

Seu momento de prazer está garantido

(54) 9 9694-3106
(54) 9 9614-2200

Bento Gonçalves - RS
Atendimento das 10:00 às 00:00 hrs

Governo regulariza compra de testes para tuberculose

Em 2017, apenas 5 mil frascos de 1,5 ml foram adquiridos. Neste ano, segundo governo comprou 70 mil.

Após recomendação do Tribunal de Contas da União (TCU), o Ministério da Saúde retomou o abastecimento dos testes tuberculínicos do tipo PPD RT 23, usados para detectar se uma pessoa tem a infecção pela bactéria causadora da tuberculose. Devido a uma escassez do produto, a compra em 2017 foi prejudicada e apenas 5 mil frascos – 75 mil doses – foram adquiridos. Já em 2018, foi realizada compra de 70 mil frascos de 1,5 ml, quantidade que equivale a mais de 1 milhão de doses.

Em janeiro de 2017, o TCU iniciou a apuração de uma denúncia de desabastecimento dos testes. De acordo com notícia publicada no site da Câmara dos Deputados, a fiscalização foi solicitada por uma Comissão da casa. A deputada Laura Carneiro argumentou que o governo federal foi informado que o laboratório produtor, localizado na Dinamarca, tinha interrompido a produção.

Em nota, o Ministério da Saúde disse que a distribuição está regularizada desde julho e que a quantidade é suficiente para atender a demanda de todos os estados e do Distrito Federal por pelo menos um ano.

Os testes

Os testes do tipo PPD RT 23 não são diagnósticos – não confirmam o desenvolvimento da tuberculose. Eles detectam a presença do Bacilo de Koch no corpo, mas não necessariamente que o paciente está doente.

“Não detecta a doença, ele detecta a infecção tuberculose”, explica Helio Bacha, consultor da Sociedade Brasileira de In-



Após recomendação do Tribunal de Contas da União (TCU), o Ministério da Saúde retomou o abastecimento dos testes tuberculínicos do tipo PPD RT 23, usados para detectar se uma pessoa tem a infecção pela bactéria causadora da tuberculose

fectologia.

Mas para que ele serve?

Quando uma pessoa entra em contato com a bactéria da tuberculose, podem acontecer três coisas, de acordo com o médico infectologista Rafael Sacramento: ela é eliminada, ela causa a doença e é eliminada, ou ela fica no corpo. A Organização Mundial da Saúde estima que um terço da população do mundo tem contato com a bactéria causadora da doença, que é transmitida através da inalação.

O teste PPD serve para detectar se o paciente já teve esse contato com o bacilo, com a detecção dos anticorpos. Em populações com maior risco de queda de imunidade, como a carcerária, os indígenas, os portadores do vírus HIV, os moradores de rua, entre outros, conhecer o tamanho do problema pode ser um caminho para prevenir versões mais resistentes do micro-organismo e fazer um controle de ambientes propícios à doença.

“Os presídios brasileiros, em especial os do nordeste e do Amazonas, são verdadeiras fábricas de casos de tuberculose. Você junta todo mundo em um ambiente com pouca circulação de ar e esquece”, disse Sacramento, que atua no tratamento de detentos em Pernambuco.

Desde 2006, o Conselho Nacional de Política Criminal e Penitenciária recomenda que todo preso ingresso no sistema prisional realize exames admissionais para a tuberculose. Em 2017, foram 79.222 casos novos ou reincidentes da doença no Brasil – 78% deles tinham infecção por HIV conhecida.

Helio Bacha, consultor da Sociedade Brasileira de Infectologia, conta que o teste é usado também para a comparação em profissionais de saúde:

“Nós utilizamos muito para fazer, por exemplo, a análise numa população de um hospital e ver qual a porcentagem de viragem tuberculínica naqueles trabalhadores da saúde. Na população normal, nós tínhamos um aumento de 2% a 3%. Se no hospital, é uma alta de 10%, nós não estamos cuidando bem daqueles profissionais de saúde”.

Segundo Bacha, existem outros exames para detectar a infecção por tuberculose – moleculares, cultura. Eles são mais precisos, mas também mais caros. No caso desse lote comprado pelo governo, de 70 mil frascos, cada unidade custou R\$ 27,43.

Estudo da USP identifica bactérias da Antártica que poderiam impedir desenvolvimento de cânceres

Compostos de bactérias encontradas em planta exclusiva do continente controlaram tumores como os cerebrais, de mama e de pulmão

Uma pesquisa da Escola Superior de Agricultura Luiz de Queiroz (Esalq/USP), campus de Piracicaba (SP), identificou compostos anticancerígenos em bactérias encontradas em gramíneas da Antártica. Segundo o estudo, os compostos se mostraram capazes de impedir o desenvolvimento de tumores como o glioma (cerebral), de mama, próstata e outros seis tipos de câncer.

A descoberta é o primeiro passo para o desenvolvimento de novos medicamentos para combater a doença.

O estudo foi desenvolvido pelo pesquisador Leonardo José Silva no Programa de Pós-graduação em microbiologia Agrícola da Esalq. A linha de pesquisa busca espécies vegetais que resistam a ambientes extremos, como as plantas que sobrevivem a altas ou baixas temperaturas.

Entre os princípios para buscar novas fontes de pesquisa, as plantas precisavam estar em ambientes pouco explorados.

“A Antártica foi o último continente a ser descoberto, é uma região isolada de tudo, onde tem pouquíssima influência do homem, quase intocado, e que foi pouco estudado ainda. Então a gente decidiu procurar algo novo na Antártica.”

Ele explica que, no continente, só existem duas espécies de plantas e uma delas, a *Deschampsia antarctica*, ocorre exclusivamente no ambiente antártico.

“É uma grama descontínua, espaçada, como se fossem flocos. É uma espécie que conseguiu se

adaptar a condições que são bem adversas, então ela consegue crescer mesmo a temperaturas muito baixas e resistir mesmo quando tem a cobertura de neve, como se tivesse uma espécie de proteção”, explica.

A planta existe tanto em áreas costeiras como nas altas montanhas da Antártica. O pesquisador esteve no continente em 2014 para coletar a espécie e pesquisar as bactérias que existem neste tipo de vegetal. As amostras foram coletadas na Ilha Rei George localizada na Península Antártica.

Resistência vegetal

Segundo Silva, a escolha de uma planta como fonte de pesquisa se deve principalmente pelo processo de evolução necessário ao vegetal que “não muda de lugar”, e com isso, precisa encontrar formas de se adaptar para sobreviver ao ambiente.

“Um organismo que consegue se locomover, quando está faltando alimento ou sofre uma ameaça naquele local, ele vai pra outro. Uma planta é fixa, ela não consegue se movimentar, então ela precisa sobreviver ali naquele local independente de tudo que esteja acontecendo ao redor dela”, explica.

Usando o exemplo da caatinga, Silva explica que nessa seleção de micro-organismos, as plantas conseguem estimular um grupo de bactérias quando está muito seco, liberando alguns compostos no solo, que recrutam essas bactérias para criar uma espécie de “filme” protetor nas raízes para que ela

não perca água pelo solo.

“As plantas liberam uma série de açúcares, carbono, que usam pra alimento, e as bactérias produzem compostos que favorecem as plantas nessa proteção contra falta de água, por exemplo, ou radiação ultravioleta. E [as bactérias] também produzem compostos que protegem as plantas contra patógenos [doenças]. Então foi apoiado nessa ideia que a gente foi até a Antártica buscar essa planta e as bactérias que estão associadas a elas”, explica Silva.

Novos tratamentos

Ao serem testadas em laboratório, a pesquisa pôde comprovar que essas bactérias encontradas na gramínea *Deschampsia antarctica* produzem compostos capazes de controlar o câncer in vitro, impedindo o desenvolvimento do tumor.

Os testes foram feitos com nove tipos de tumores: o glioma (cerebral), mama, ovário, rim, pulmão, próstata, cólon, leucemia e um tipo de câncer no ovário mais resistente.

A partir disso, podem ser desenvolvidos medicamentos contra o câncer usando esses compostos descobertos nas bactérias.

A pesquisa teve orientação do pesquisador Itamar Soares de Melo, da Empresa Brasileira de Pesquisa Agropecuária (Embrapa Meio Ambiente), e financiada pelo Conselho Nacional de Desenvolvimento Científico e Tecnológico (CNPq).



Ao serem testadas em laboratório, a pesquisa pôde comprovar que essas bactérias encontradas na gramínea *Deschampsia antarctica* produzem compostos capazes de controlar o câncer in vitro, impedindo o desenvolvimento do tumor.

Salmonella tem resistência a diferentes antibióticos, indica pesquisa

Pesquisadoras da Universidade de São Paulo (USP) sequenciaram o genoma da bactéria salmonella e descobriram que a maioria das 90 amostras pesquisadas apresentou resistências a diferentes classes de antibióticos.

O estudo, desenvolvido na Faculdade de Ciências Farmacêuticas de Ribeirão Preto (FCFRP), identificou 39 genes responsáveis por essa resistência.

A salmonella é a bactéria mais frequente nos surtos de infecções alimentares, diarreias e gastroenterites, representando 14,4% dos quase 220 mil casos entre 2000 e 2015, segundo dados do Ministério da Saúde.

Amanda Aparecida Seribelli, doutoranda do Programa de Biociências e Biotecnologia, disse que o trabalho encontrou a presença do gene que indica resistência no genoma da bactéria e que o desenvolvimento da resistência em si vai depender de outros fatores. “Isso significa que aquela informação pode ser expressa numa proteína e aí ela é resistente, mas depende do meio em que ela vai estar. Dependendo do hospedeiro, ela pode expressar ou não”, explicou.

As 90 amostras foram isoladas entre 1983 e 2013 no Instituto Adolfo Lutz de Ribeirão Preto, e na Fundação Oswaldo Cruz (Fiocruz) do Rio de Janeiro.

De acordo com os pesquisadores, elas fornecem um retrato da epidemiologia de salmonelose no Brasil nos últimos 30 anos, pois são provenientes de todas as regiões do país, tendo sido coletadas em pacientes acometidos por infecções alimentares ou em alimentos contaminados, como carne aviária e carne suína, incluindo embutidos, ou em vegetais, como alface, entre outros.

Sequenciamento nos EUA

A pesquisa foi desenvolvida com uma sorovariedade (variantes dentro de uma mesma espécie) da Salmonella enterica, chamada Salmonella Typhimurium.

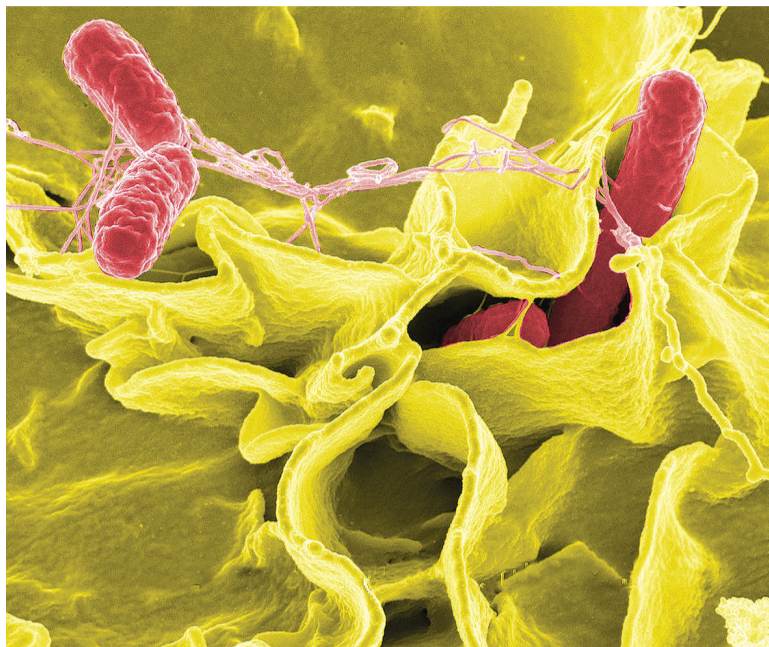

Pesquisadores analisaram o genoma da bactéria salmonella e descobriram que a maioria das amostras apresentou resistências a diferentes classes de antibióticos

A espécie enterica é a maior responsável pelos casos de infecção alimentar no Brasil e no mundo. A Salmonella Enteritidis é o outro tipo mais comum da bactéria, que se disseminou a partir de uma pandemia iniciada na Europa nos anos 1990.

No mesmo laboratório de Análises Clínicas, Toxicológicas e Bromatológicas da FCFRP, é desenvolvida uma outra pesquisa estudando o sequenciamento e análise de amostras da sorovariedade S. Enteritidis.

O sequenciamento foi feito no Food and Drug Administration (FDA), a agência federal norte-americana responsável pela fiscalização da qualidade de alimentos e medicamentos nos Estados Unidos.

“O genoma completo é uma técnica muito cara ainda, então o nosso grupo de pesquisa e o nosso país acaba tendo mais dificuldade de fazer esse tipo de pesquisa aqui”, disse.

O genoma de S. Typhimurium tem 4,7 milhões de pares de base. Somando os dados das 90 amostras, são 423 milhões de bases. A pesquisa é financiada pela Fundação de Amparo à Pesquisa de São Paulo (Fapesp).

Resistência

O estudo definiu o grau de resistência aos antibióticos de cada uma das 90 amostras. De acordo com os resultados, 65 (72,2%) das 90 amostras de S. Typhimurium se mostraram resistentes aos antibióticos da classe das sulfonamidas, 44 (48,9%) eram resistentes à estreptomina, 27 (30%) à tetraciclina, 21 (23,3%) a gentamicina e sete (7,8%) as cefalosporinas.

“Chama a atenção a resistência de S. Typhimurium a antibióticos que podem ser utilizados no tratamento da doença. São drogas que estão à disposição dos médicos para o combate a infecções que apresentam resistência. São a segunda linha de defesa, quando os microrganismos não são mortos pelo sistema imunológico do paciente, uma vez que normalmente a salmonelose é uma doença autolimitada e que não precisa do uso de antibióticos. O maior problema é quando isso falha e a bactéria torna-se invasiva”, disse Amanda.

Entre medidas necessárias para impedir o desenvolvimento de bactérias resistentes está o controle na venda de antibióticos. No caso da salmonella, a prevenção é o tratamento sanitário adequado de alimentos.

Novo alerta para as alterações cognitivas após cirurgias

Complicações são mais frequentes em pacientes acima dos 65 anos

Um grupo multidisciplinar internacional de especialistas anunciou novas recomendações a respeito da forma como clínicos descrevem as alterações cognitivas observadas depois da anestesia em procedimentos cirúrgicos. Essas recomendações foram divulgadas simultaneamente em seis publicações médico-científicas, entre elas o veículo oficial da Sociedade Americana de Anestesiologistas, criada em 1905. Tais mudanças nas funções cognitivas – como memória, atenção, linguagem, percepção – são mais comuns em pacientes acima dos 65 anos. Podem se manifestar de diversas maneiras e durar de dias até anos.

Até hoje, esse problema era conhecido como disfunção cognitiva pós-operatória (em inglês, postoperative cognitive dysfunction, ou POCDF). No entanto, os especialistas agora sugerem um novo termo, mais abrangente, que funcione como “guarda-chuva” para todas essas manifestações: desordem neurocognitiva perioperatória (perioperative neurocognitive disorder, ou PND). Na medicina, o perioperatório compreende o período que vai desde o momento em que o cirurgião opta pela cirurgia e comunica sua decisão até a volta do paciente à sua rotina, depois da alta. Portanto, trata-se de um intervalo de tempo que pode ser bastante longo e repleto de emoções intensas, o que não pode ser desprezado no quadro geral. O delírium é uma dessas alterações pós-operatórias e sua incidência vai de 5% a 15%. Pode provocar alucinações,

além de a pessoa se mostrar desorientada. Diferentemente de uma demência, o delírium cessa com a solução dos problemas clínicos. Entretanto, também acontece de, em relação aos idosos, esse estado de confusão ser atribuído à idade.

Muitos fatores concorrem para as alterações cognitivas depois de cirurgias, como o tipo de medicamentos administrados, outras doenças crônicas que o paciente possa ter, além do próprio estresse da situação. Quem já passou pela experiência de estar num CTI sabe que o isolamento daquela unidade contribui para um estado alterado de consciência. “Alguns pacientes relatam o que chamam de ‘fog no cérebro’, que pode durar semanas ou meses, mas geralmente desaparece depois desse período”, afirmou o médico Roderic G. Eckenhoff, membro da Associação Americana de Anestesiologistas e um dos autores dos estudos. A desorientação mental pode impedir que o indivíduo faça palavras cruzadas, mas também pode levar ao esquecimento do lugar onde o carro está estacionado, já que essa recuperação pode ser mais lenta do que o previsto. “Os anestesistas raramente conversam com os pacientes sobre problemas cognitivos após a cirurgia, mas essa é a complicação mais comum entre idosos. Temos que falar sobre isso e prepará-los para o que pode ocorrer, assim como acalmá-los diante do receio sobre esta ser uma condição progressiva. Esperamos que a nova nomenclatura nos ajude”, completou o doutor.

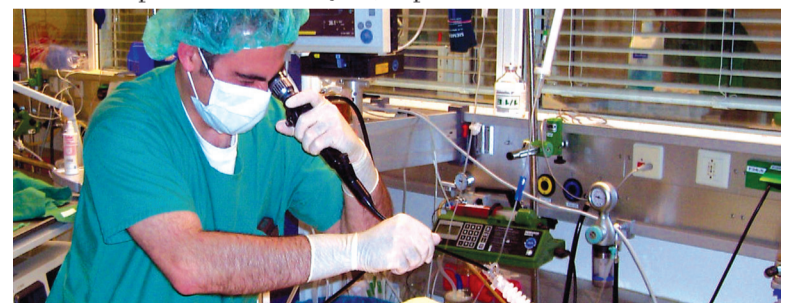

Médicos alertam para as alterações cognitivas observadas depois da anestesia em procedimentos cirúrgicos



CONSULTÓRIO NEUROLÓGICO

Dr. Cássio Zottis Grapiglia

NEUROCIRURGIA | CRM-RS 37744 | CPF 916.025.640-00

www.neurobento.com.br

Fone 54 3052 0244

Edifício Solar | Sala 601 | Rua Saldanha Marinho, 435 | Centro | Cep 95700-000 | Bento Gonçalves | RS

Juventude avança de fase e vai enfrentar o Aimoré nas oitavas de final

Equipe Alviverde terminou a primeira fase na 3ª colocação do grupo B

O Juventude derrotou o Nova Prata pelo placar de 1 a 0 e se garantiu nas oitavas de final da Copa Wianey Carlet de 2018. Em partida realizada na tarde de sábado, dia 27, no Alfredo Jaconi, a equipe Alviverde, comandada por Itaqui, levou a melhor, vencendo pelo placar mínimo e finalizando a primeira fase na 3ª colocação do grupo B da competição. O Tricolor Prateado, por sua vez, terminou na lanterna da chave, se despedindo do campeonato.

Nos primeiros minutos de jogo, o Juventude criou diversas oportunidades claras de gol, controlando as ações do confronto. Após boas chances, o placar do jogo foi aberto aos 20 minutos. Bagé aproveitou bela assistência para finalizar na saída do goleiro e colocar o Juventude na frente do placar, 1 a 0. Apesar da vantagem, a equipe Alviverde seguiu pressionando os adversários.

Na etapa final, o Juventude continuou construindo boas situações de gol para ampliar o placar. Administrando o placar e dominando a posse de bola,

o Juventude garantiu a vitória pelo placar mínimo e a classificação às oitavas de final. O Nova Prata, que entrou em campo já eliminado, se despediu com derrota da competição estadual.

O Juventude terminou a primeira fase na 3ª posição com 14 pontos somados, conquistando quatro vitórias, dois empates e sofrendo seis derrotas. Nas oitavas de final, a equipe de Caxias do Sul vai enfrentar o Aimoré, de São Leopoldo, 3º colocado do grupo C. O jogo de ida será realizado na próxima quarta-feira, dia 31, no Alfredo Jaconi. O jogo de volta acontece no Estádio Cristo Rei, na casa do Aimoré, ainda sem data definida.

OITAVAS DE FINAL COPA WIANEY CARLET

São Borja x Avenida
Real SC x Pelotas
Bagé x Inter
Três Passos x São José
Inter SM x Grêmio
Soledade x Gaúcho
Cruzeiro x Ypiranga
Juventude x Aimoré



Em partida realizada na tarde de sábado, dia 27, no Alfredo Jaconi, a equipe Alviverde, comandada por Itaqui, levou a melhor, vencendo pelo placar mínimo e finalizando a primeira fase na 3ª colocação do grupo B da competição

Bento-gonçalvenses viajam para o Paraguai para disputar o Mundial de Pádel

Os atletas de Bento Gonçalves Juliano Bergamini, Lucas Bergamini e Fernanda Abarzúa viajaram na sexta-feira, dia 26, para o Paraguai para a disputa do Mundial de Pádel de 2018, integrando a Seleção Brasileira. A competição que reúne os melhores padelistas do mundo começou no domingo, 28 e segue até 4 de novembro, em Assunção, capital do país.

Juliano e Lucas Bergamini vão se reencontrar na disputa do Mundial. Lucas, de 21 anos, é um dos grandes destaques do pádel brasileiro, fazendo parte do quadro da World Padel Tour (WPT), na qual completa dois anos de atuação na Europa. Na última etapa disputada pelo bento-gonçalvense, junto com seu colega Lucas Campagnolo, formando a dupla número 10 da WPT, Lucas chegou até as quartas de final em Bilbao, na Espanha.

Juliano, experiente atleta do pádel brasileiro e que atua no Brasil, também fará parte do elenco da Seleção Brasileira, comandada por Beto Ferreira, para a competição nacional. “O Brasil aposta muito neste elenco. Fazer parte da seleção jogando aqui no país é bacana, é sempre uma responsabilidade enorme em representar todos os outros jogadores que poderiam estar vestindo a



Fernanda Abarzúa representa Bento Gonçalves no Mundial de Padel

camisa da seleção”, afirma Juliano Bergamini.

Além dos irmãos, Bento Gonçalves também será representada pela padelista Fernanda Abarzúa, que disputará o primeiro Mundial em sua carreira. Após superar uma grave lesão durante sua preparação, Fernanda foi agraciada com a convocação para representar o país na competição no Paraguai. “A emoção é gigante. Fazem três a quatro anos que venho treinando firme e forte para chegar na seleção brasileira. Não tenho

palavras que descrevem a minha felicidade”, explica Fernanda Abarzúa.

Os jogos do Mundial iniciam na segunda-feira, dia 28, e se estendem até o domingo, dia 4, quando serão conhecidos os campeões da competição. O Brasil busca o título inédito do Mundial, tanto no Feminino como no Masculino. A melhor colocação da Seleção Brasileira na competição foi a conquista do vice-campeonato em 2006 e 2012, no masculino, e em 2012 no feminino.



Lucas Bergamini, Juliano Bergamini e Fernanda Abarzúa

Esportivo anuncia novo vice-presidente de futebol

Guilherme Salton assume a função e prepara novidades para os próximos dias

O Clube Esportivo anunciou Guilherme Salton como sendo o novo vice-presidente para a temporada 2019. No clube desde 2015, Salton assume o cargo com a principal missão de auxiliar na formação de um plantel competitivo para que o grande objetivo do próximo ano seja alcançado: o acesso à elite do futebol gaúcho.

De 2016 a 2017, Guilherme assumiu a presidência do Esportivo

pela primeira vez. Após esse período, permaneceu no clube como diretor das categorias de base. “A principal motivação para assumir o cargo foi pelo projeto do centenário do clube, um marco na nossa história”, aponta. A relação dele com o alviazul é de longa data. O pai, Orval Salton, ocupou o cargo de vice-presidente em 1976, enquanto o avô, Antônio Salton, foi um dos funda-

dores do clube, jogou pela equipe principal e, na década de 1940, doou o terreno para a construção do antigo estádio da Montanha.

Nos próximos dias devem ocorrer os primeiros anúncios sobre a formação da comissão técnica e, a partir de então, a divulgação dos jogadores que farão parte do grupo alviazul para a disputa da Divisão de Acesso de 2019.

Jardinagem & Cia

jardins externos & internos
roçadas de terrenos baldios

jardinagemtoretti@gmail.com

Rua Conrado D'arrigo, 111 - B. Santo Antônio

Donato
54 99688 0803
54 98411 3547
54 3452 0228

Equipe juvenil do Farrapos fica com o 2º lugar na Taça Ouro

Apesar do vice, o Farrapos vai disputar a última etapa com chances reais de título

No sábado, dia 27, o Farrapos ficou com o 2º lugar da Taça Ouro da 2ª etapa da competição estadual. A equipe repetiu o excelente desempenho da 1ª etapa do Circuito Gaúcho de Rugby Sevens. A partida aconteceu na Sociedade Hípica porto-alegrense. Na decisão, a equipe bento-gonçalvese foi superada pelo Charrua pelo placar de 24 a 14. Apesar do vice, o Farrapos vai disputar a última etapa com chances reais de título.

Em se primeiro jogo pela etapa, o Farrapos derrotou o Brummers pelo placar de 21 a 12. Já em seu último confronto pela fase classificatória, os bento-gonçalveses superaram o San Diego de Porto Alegre pelo placar de 32 a 7, garantindo vaga à final da Taça Ouro. Na decisão, enfrentando os donos da casa, o Farrapos perdeu pelo placar de 24 a 14, conquistando o seu 2º lugar consecutivo na competição estadual.

Charrua, Serra Gaúcha e Farrapos permanecem com chances de conquistar o torneio, e vão entrar em campo na briga pelo título da 3ª e derradeira etapa e, conseqüentemente,

o título do CGR 7's Juvenil de 2018. A última etapa está prevista para ocorrer no dia 24 de novembro, novamente em Porto Alegre.

Além da categoria Juvenil (M19), entrou em campo a categoria M16 (Infanto-Juvenil, pela 1ª etapa do Circuito Gaúcho de Rugby Sevens. O Farrapos derrotou o Charrua e o Brummers/Serra e terminou a etapa de abertura da competição com 100% de aproveitamento.

JOGOS DO FARRAPOS NO CGR 7'S JUVENIL

M16

Farrapos 24 x 7 Charrua
Farrapos 31 x 0 Brummers/Serra

M19

Farrapos 21 x 12 Brummers
Farrapos 32 x 7 San Diego

Finais

Ouro - Charrua 24 x 14 Farrapos
Prata - Serra Gaúcha 40 x 14 San Diego
Bronze - Brummers 33 x 0 URSM



Charrua, Serra Gaúcha e Farrapos permanecem com chances de conquistar o torneio, e vão entrar em campo na briga pelo título da 3ª e derradeira etapa e, conseqüentemente, o título do CGR 7's Juvenil de 2018

ACBF vence o Parobé e está na semifinal da Liga Gaúcha

Foi em um jogo com 12 gols que a Associação Carlos Barbosa de Futsal (ACBF) garantiu a classificação para as semifinais da Liga Gaúcha. Na noite de quinta-feira, o time laranja bateu o Parobé por 8x4 e agora aguarda o adversário da próxima fase.

As redes começaram a balançar já nos primeiros movimentos. Com 1 minuto, Valdin chutou por cobertura na saída do goleiro e abriu o placar. No entanto, aos 3, Roni marcou o gol de empate dos visitantes. Menos de um minuto depois, Bruno

Souza colocou a ACBF na frente outra vez e, Pesk fez 3x1, aos 14. Porém, o Parobé descontou com Rodrigo. Antes do intervalo, após a rápida troca de passes, Marlon estufou as redes: 4x2.

Na segunda etapa, Everton marcou para o Parobé, que encostou no placar. No entanto, Marlon e Mithyue marcaram para a equipe de Carlos Barbosa e aumentaram a vantagem para 6x3. O adversário passou a jogar com goleiro-linha e chegou a marcar o seu quarto gol com Rodrigo. Depois, o goleiro Gian Wolverine viu o gol adversário

Ex-jogador do Bento Vôlei conquista o Campeonato Sul-Americano Sub-21 pela seleção brasileira

Welinton Oppenkoski integrou a equipe que venceu a Argentina por 3 sets a 1 na final disputada em Bariloche

Um atleta revelado na base do Bento Vôlei está se destacando com a camisa verde e amarela da seleção brasileira. No último sábado, 27, Welinton Oppenkoski foi campeão Sul-Americano de Vôlei Sub-21, em partida realizada em Bariloche. A vitória foi sobre a Argentina pelo placar de 3 sets a 1, conquistando o 19º título da competição continental. Oppenkoski foi eleito o destaque da decisão e também o melhor oposto do campeonato.

O oposto de Bento Gonçalves, que atualmente joga na base do Sada Cruzeiro-MG, novamente vestiu as cores verde e amarela para defender o país em mais uma competição, desta vez pela categoria sub-21. Integrando o elenco do Brasil na competição e sendo titular em todos os confrontos, Welinton fez parte de mais uma campanha histórica da Seleção Brasileira, a qual conquistou o título de forma invicta, e perdendo apenas um set em todo o torneio.

Na decisão, Oppenkoski foi eleito o destaque da partida, anotando 24 pontos na final contra a equipe da casa, sendo 20 de ataque e quatro de saque. Com superioridade, o Brasil superou a Argentina por 3 sets a 1, com parciais de 28/26, 25/27, 25/21 e 25/20, conquistando, de quebra, a vaga ao Mundial de 2019. O bento-gonçalvese também carimbou o seu nome na seleção do campeonato, sendo o melhor oposto da competição continental.

Para fechar com chave de ouro, o Brasil ainda teve os centrais Edson Júnior e Paulo, o oposto Oppenkoski e o levantador Rhendrick na seleção do campe-



Welinton Oppenkoski fez parte de mais uma campanha histórica da Seleção Brasileira, a qual conquistou o título de forma invicta, e perdendo apenas um set em todo o torneio

onato e Victor Cardoso eleito o melhor atleta do Sul-Americano Sub-21. Feliz com o bom desempenho da equipe e com a conquista deste sábado, o técnico Giovane elogiou todo o grupo.

Estamos todos muito felizes com esse título. O time teve uma bela demonstração de força depois de perder o segundo set, soube de recuperar e vencer os dois seguintes. Isso foi muito importante para conquistarmos essa vitória. Toda a equipe jogou muito bem - elogiou o comandante da seleção brasileira.

O técnico ainda falou sobre desempenho dos atletas durante a disputa do torneio e definiu como "fundamental" a participação dos jovens centrais.

"Acredito que o nosso destaque foi o grupo. Todos colaboraram muito bem para conseguirmos esse título. Jogamos o campeonato inteiro com o Nathan, que ainda é da categoria abaixo, o Victor assumiu o time, tivemos uma grande atuação da

dupla de levantador e oposto, que são o Rhendrick e o Oppenkoski, os centrais tiveram uma participação fundamental, enfim, todos estão de parabéns mesmo", afirmou Giovane.

Em Bariloche, a delegação brasileira foi formada pelos levantadores Gustavo Orlando e Rhendrick Resley; os opositos André Saliba e Winton Oppenkoski; os ponteiros Lucas Figueiredo, Victor Cardoso, Nathan Krupp e Vitor Yudi; os centrais Guilherme Voss, Edson Paixão e Paulo Carraro; e o libero Felipe Cundiev.

CAMPANHA DO BRASIL

1ª fase - Brasil 3 x 0 Peru (25/13, 25/13 e 25/14)
Brasil 3 x 1 Chile (25/27, 25/14, 25/13 e 25/16)
Semifinal - Brasil 3 x 0 Colômbia (25/21, 25/19 e 25/14)
Final - Brasil 3 x 1 Argentina (28/26, 25/27, 25/21 e 25/20)

vazio, chutou por cobertura e fez o sétimo da ACBF. Aos 18, Douglinhas mandou a bola para o gol e decretou a vitória laranja.

A ACBF aguarda o fim das quartas de final da Liga Gaúcha para conhecer o adversário das semifinais.

Datas definidas

O próximo compromisso da ACBF será pelas quartas de final da LNF. As datas foram confirmadas na tarde desta quinta-feira. O primeiro jogo contra o Copagrill será no dia 03 de novembro, às 13h30min, em Ma-



A ACBF aguarda o fim das quartas de final da Liga Gaúcha para conhecer o adversário das semifinais

rechal Cândido Rondon-PR. A partida de volta será no dia 11

de novembro, às 13h30min, em Carlos Barbosa.

Morre jovem que sofreu acidente no bairro Vinosul

Morreu na última sexta-feira, 26, Andrei Rieffel, de 19 anos, que havia sofrido um acidente de trabalho ainda na terça-feira, 23. O acidente aconteceu numa obra do bairro Vinosul. Rieffel realizava o corte de uma árvore quando caiu de um barranco de aproximadamente 15 metros de altura.

Ele foi socorrido por uma ambulância do SAMU e encaminhado em estado grave com ferimentos na cabeça e na bacia. O colega de Andrei que o ajudava no trabalho ficou em estado de choque e também precisou de atendimento médico.

O jovem estava internado na UTI do hospital desde o acidente não apresentando melhoras no quadro clínico.



Veículos são atingidos por disparos de arma de fogo no Municipal

Dois veículos foram atingidos com disparos de arma de fogo na noite de domingo, 28, no bairro Municipal. O fato aconteceu na Rua Nunciante Antinolfi, por volta das 21h30min. Os carros estavam ao lado de um trailer de lanches. Uma criança

testemunhou e relatou que um veículo branco se aproximou, onde dois indivíduos efetuaram os tiros.

A Brigada Militar compareceu no bairro, mas ninguém foi encontrado, além do fato de que não houve feridos. Os veículos

foram recolhidos pelo guincho, o IGP – Instituto Geral de Perícias e Polícia Civil foram acionados para os trâmites legais. Foram apreendidos três estojos deflagrados 9mm, além de um projétil, que estavam nas imediações.

Caminhão tomba na BR-470 na Serra das Antas

Na manhã desta segunda-feira, 29, um caminhão com placas de Charqueadas, transitava pela BR-470 na Serra das Antas, quando no quilômetro 195, em uma curva o veículo acabou tombando. Havia carga de madeira que se espalhou pela via.

O condutor de 60 anos não necessitou de atendimento, entretanto a passageira, de 59 anos, foi socorrida pelo Samu

(Serviço de Atendimento Móvel de Urgência) sendo encaminhada para o hospital de Bento. Uma unidade do Corpo de Bombeiros também foi acionada para o atendimento.

A ocorrência de trânsito, bem como o monitoramento do fluxo de veículos, ficou a cargo da Polícia Rodoviária Federal (PRF). Não houve a necessidade de interrupção do trânsito até o momento.

Motorista flagrado dirigindo de forma imprópria na Planalto

A Brigada Militar foi acionada na noite de domingo, 28, com a informação de que um veículo Focus, vermelho, trafegava na Rua Herny Hugo Dreher, bairro Planalto, por volta das 20h45min, efetuando manobras perigosas e colocando em risco populares que estavam próximo

a via.

Foi então que a BM compareceu no local e identificou o condutor, em abordagem. O acusado estava queimando pneu e fazendo aceleradas bruscas. Foi então efetuado registro de direção perigosa de veículo na Delegacia de Polícia.

A marca mais lembrada em segurança na Serra Gaúcha agora de cara nova.

MONITORA
BENTO

www.monitorabento.com.br
54 2521.2211

Gestão completa em segurança, planejada especialmente para quem exige o melhor em monitoramento vinte e quatro horas todos os dias.



Segurança individual para pessoas que precisam cuidados especiais. Equipamentos de uso pessoal dão autonomia ao usuário e toda tranquilidade aos familiares.



Segurança eletrônica vinte e quatro horas, com a mais completa estrutura móvel, unidades de apoio estratégicas, além de contar com equipe altamente treinada.



Ladrão furta vestiário de um clube do bairro Borgo

Uma partida de futebol terminou com roubo no último sábado, dia 27. Segundo informações, pelo menos nove pessoas foram vítimas de furto tendo diversos itens levados do interior de um vestiário que foi arrombado. A ação criminosa teria acontecido enquanto acontecia uma partida de futebol no bairro Borgo.

Conforme ocorrência policial, as vítimas deixaram seus pertences dentro do vestiário, trancado a chave, enquanto disputavam uma partida de futebol. Ao retornar para o vestiário, ao término da partida, se depararam com o miolo da chave do local arrombado e com a falta de

vários pertences.

Ao todo foram levados nove aparelhos celulares de marcas diversas, carteiras com documentos e cartões, além de quantias em dinheiro, joias e relógios, e uma mochila, contendo diversos itens.

Ainda conforme a ocorrência, próximo ao campo existem câmeras de segurança de um posto de combustíveis que podem ter flagrado a ação do bandido. As vítimas apontaram como suspeito um homem que aparentava em torno de 25 anos, loiro, com cabelo comprido e amarrado, e que vestia moletom, calça jeans e boné.

Adolescente assaltado no centro

Um adolescente de 15 anos foi assaltado na tarde de sábado, 27, nas escadarias que ligam o centro ao bairro Cidade Alta. O fato aconteceu por volta das 18h15 quando a vítima foi abordada por dois homens. Ambos tentaram lhe derrubar

e exigiram o dinheiro do menor, sendo que lhe arrancaram a mochila.

Foram levados além da mochila, um celular, perfume e pertences pessoais. Os bandidos fugiram em direção a Praça Centenário.

Carro furtado no bairro São Bento

Uma mulher de 29 anos deixou um veículo Nissan Tiida, placas de Caxias do Sul, estacionado na Rua Herny Hugo Dreher, por volta das 15h, próximo da Igreja do bairro São

Bento. Duas horas depois ao retornar o carro não estava mais no local. Foram levados ainda documentos da vítima, que informou estar morando há pouco tempo na cidade.

Em cinco dias, homem é preso pela segunda vez em situação de foragido

No início da noite de quinta, 25, uma guarnição do POE – Pelotão de Operações Especiais da Brigada Militar de Bento Gonçalves, durante a operação Dissolutio, no bairro Conceição, realizou a abordagem de um indivíduo, sendo que durante consulta ao sistema informatizado da Brigada, foi constatado sua situação de foragido, após ter violado a tornozeleira eletrônica na quarta-feira, 24, sendo então preso e apresentado no plantão da Polícia Civil.

O acusado, conhecido pela prática de furtos e roubos na cidade, havia sido preso pelo poli-

ciamento comunitário no bairro Glória no dia 21 onde após invadir o pátio de uma residência, foi abordado e verificado que Jefferson possuía um mandado de prisão em aberto expedido pela comarca de Bento Gonçalves. Após ser conduzido ao presídio estadual naquele mesmo dia, o acusado recebeu no dia 23 de outubro o benefício da liberdade sendo então monitorado por tornozeleira eletrônica, porém acabou violando o dispositivo na data de ontem, ficando na situação de foragido até ser novamente abordado e preso nesta quinta-feira.

Foragido recapturado na área central

Na tarde de sexta-feira, 26, um foragido da justiça de 37 anos foi recapturado após investigação de policiais civis da 1ª Delegacia de Polícia (1ª DP) de Bento Gonçalves. A ação foi feita com o apoio da Delegacia de Polícia de Garibaldi e Brigada Militar, durante monitoramento na área central do município.

O homem foi abordado pelos agentes na Rua 13 de maio, por volta das 14h. Contra o mesmo havia um mandado de prisão por associação e tráfico de entorpecentes. Após a prisão foi cumprido um mandado de Busca e Apreensão, emitido pela Comarca de Garibaldi, na residência do acusado. Nenhum objeto ilícito foi apreendido.

Brigada Militar intensifica Operação Dissolutio em Bento Gonçalves

Durante o sábado, dia 27, a Brigada Militar de Bento Gonçalves fez uma forte ação no combate a criminalidade, intensificando as ações da Operação Dissolutio, iniciada no mês de setembro e

que já contabiliza 79 prisões na cidade. Equipes do POE – Pelotão de Operações Especiais e da PATRES – Patrulhas Especiais, realizaram barreiras em diversos locais de Bento, com objetivo

principal de retirar armas, drogas e foragidos de circulação e proporcionar tranquilidade à comunidade em geral e turistas que circulam pelos principais pontos turísticos da cidade.

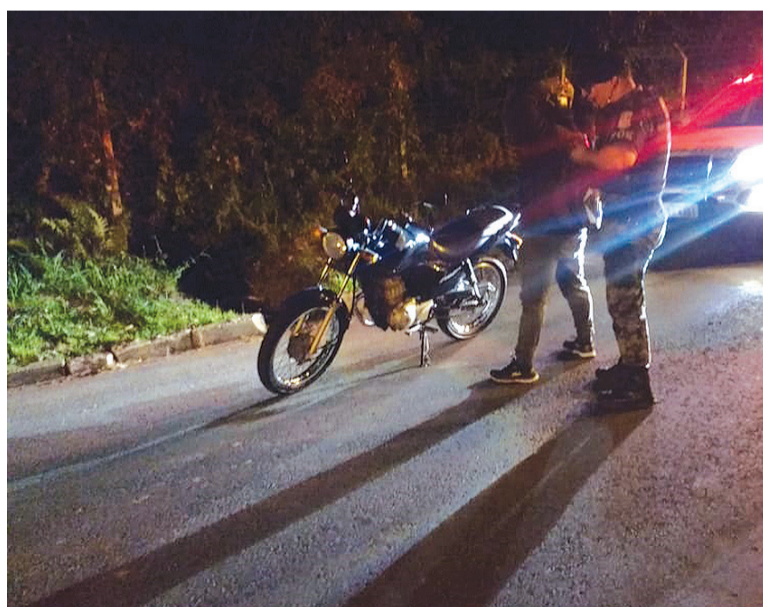

Motociclista fica ferido em acidente na Cidade Alta

Um motociclista, 28 anos, teve fratura de fêmur após se envolver em um acidente de trânsito na rua 10 de Novembro, bairro Cidade Alta.

O fato ocorreu na tarde de sábado, 27, por volta das 18h45min, quando a vítima conduzia uma moto Kawasaki, placa de Bento Gonçalves, abalrou

uma camionete S10, placas de Bento Gonçalves.

Foi acionado uma equipe dos Bombeiros, compareceu no local e encaminhou o motociclista, consciente, para atendimento médico no hospital.

O Policiamento Comunitário (POCOM) registrou a ocorrência de trânsito.

Gazeta

Bento Gonçalves | 30 de outubro de 2018 | Edição 3237

Muito mais que notícias

Circulação terças e sextas | R\$ 2,20 | www.gazeta-rs.com.br

CINEMA

Validade da programação: 25/10/2018 a 31/10/2018
Sujeita a alterações sem aviso prévio.

Shopping Bento: 3055 2442

L'américa Shopping: 3454 1334

Salas tradicionais (2D): R\$ 26,00 inteira e R\$ 13,00 meia
Salas 3D : R\$30,00 inteira e R\$15,00 meia

Promoção: na terça-feira todos pagam meia entrada e no último sábado do mês valores únicos: R\$ 20,00 inteira e R\$ 10,00 meia



Shopping Bento

Halloween

14:00h - Legendado 2D
16:20h - Dublado 2D
18:40h - Legendado 2D
21:00h - Dublado 2D

Quatro décadas depois de ter escapado do ataque de Michael Myers em uma noite de Halloween, Laurie Strode (Jamie Lee Curtis) terá que confrontar o assassino mascarado pela última vez. Ela foi perseguida pela memória de ter sua vida por um triz, mas dessa vez, quando Myers retorna para a cidade de Haddonfield, ela está preparada.

PéPequeno

14:00h - Dublado 2D
16:00h - Dublado 3D

Um yeti, criatura conhecida como o Abominável Homem das Neves, está indo na contramão do que todos os seus semelhantes acreditam: ele tem a certeza que os seres humanos, para eles até então um mito, realmente existem, mesmo que todos da sua espécie neguem com veemência. Mas ele não irá desistir tão fácil de provar sua tese.

Venom

18:40h - Dublado 2D
21:00h - Legendado 2D

Eddie Brock (Tom Hardy) é um jornalista que investiga o misterioso trabalho de um cientista, suspeito de utilizar cobaias humanas em experimentos mortais. Quando ele acaba entrando

em contato com um simbiote alienígena, Eddie se torna Venom, uma máquina de matar incontrolável, que nem ele pode conter.

L'américa Shopping

Tudo por um Pop Star

13:45h - Nacional 2D
16:20h - Nacional 2D
18:45h - Nacional 2D
21:10h - Nacional 2D

A banda pop Slavabody Disco Disco Boys, febre entre as meninas de todo o Brasil, anuncia que irá tocar no Rio de Janeiro. Fãs de carteirinha do grupo, as adolescentes e melhores amigas Gabi (Maísa Silva), Manu (Klara Castanho) e Ritinha (Mel Maia) farão de tudo para que seus pais deixem que elas assistam ao show do grupo longe da cidade onde moram.

PéPequeno

13:45h - Dublado 3D
16:20h - Dublado 3D

A Freira

18:45h - Dublado 2D

O Mistério do Relógio na Parede

21:10h - Legendado 2D

Lewis (Owen Vaccaro), de apenas 10 anos, acaba de perder os pais e vai morar em Michigan com o tio Jonathan Barnavelt (Jack Black). O que o jovem não tem ideia é que seu tio e a vizinha da casa ao lado, Sra. Zimmerman (Cate Blanchett), são, na verdade, feiticeiros.



TEMPO LOCAL

Hoje 30/10 Sol com algumas nuvens ↑ 25°C ↓ 8°C

Qua 31/10 Chuva a qualquer hora ↑ 22°C ↓ 15°C

Qui 01/11 Chuvoso durante o dia e à noite ↑ 20°C ↓ 14°C

fonte: climatempo.com.br

LOTERIAS

Megasena - concurso 2092

11 13 15 17 22 27

Federal - extração 05331

1° 69635
2° 06668
3° 65220
4° 15264
5° 09947

Lotomania - extração 1913

07 13 21 29 30
31 42 43 51 53
63 64 67 69 74
77 83 89 92 98

fonte: caixa.gov

FALE CONOSCO

ligue: 54 3701 2308

Rua 13 de Maio, 229 - 3° andar
www.gazeta-rs.com.br

assinaturas@gazeta-rs.com.br
atendimento@gazeta-rs.com.br
educacao@gazeta-rs.com.br
redacao3@gazeta-rs.com.br
esporte@gazeta-rs.com.br
interior@gazeta-rs.com.br
classificados@gazeta-rs.com.br

