

Polícia

Apartamento furtado
no São Roque

pág 13

Polícia

Farmácia assaltada
no Botafogo

pág 13

Polícia

Duplo homicídio
no Licorsul

pág 13

Gazeta

Bento Gonçalves | 09 de outubro de 2018 | Edição 3231

Muito mais que notícias

Circulação terças e sextas | R\$ 2,20 | www.gazeta-rs.com.br

ELEIÇÕES 2018

Bento não elege representante, mas em quem o eleitor votou?

Confira nesta edição quem recebeu o voto do bento-gonçalvense para as cadeiras na Câmara Federal, Assembléia Legislativa, Governo do Estado e Presidente.



Marcada por atrasos e filas imensas, a votação na cidade confirma tendência de não elegeer candidato da cidade

Cultura

Sessão gratuita
de cinema na
Casa das Artes
pág 06

Educação

Mec divulga
dicas para o Enem
pág 08

Seu Bolso

Liberado
lote do IR
pág 09

Cultura

Feira do Livro
começa quarta
pág 06

Esporte

Farrapos na
final do Super 16
pág 14

**NET: COMPROVADA
A BANDA LARGA MAIS
RÁPIDA DO BRASIL.**



**120
MEGA** POR APENAS
R\$ 99,00 POR MÊS
POR 12 MESES, APÓS O
VALOR SERÁ DE R\$ 179,99 POR MÊS.

ASSINE AGORA
3453-1242



Oferta válida até 14/10/2018. Consulte condições de aquisição e disponibilidade técnica em seu endereço.

AGENTE AUTORIZADO

Terça da tele
GRÁTIS

O legítimo de
Costela



LA CHAPA
Burgers e Beer

(054) 99918 0979
Segunda a segunda, das 18h45 às 23h
Rua Agnese morbini, nº471 Pomarosa

Gazeta
Muito mais que notícias

Diretora: Ana Lúcia Zanelatto.

Redação e fotos: Rodrigo de Marco e Giana Milani. **Circulação Gazeta:** Terças-feiras e Sextas-feiras. **Circulação Jornais Rurais:** Terças-feiras em rodízio, pela ordem, Jornal Tuiuty, Jornal Monte Belo do Sul, Jornal Vale dos Vinhedos e Jornal São Pedro.

REFERÊNCIA EM ODONTOLOGIA ESTÉTICA

SORRISO DE PACIENTE FEITO NO
INSTITUTO BORDIN EM APENAS
UM DIA. RESULTADO EXTREMAMENTE
ESTÉTICO E NATURAL COM FACETAS
DE PORCELANA

AGENDE UMA AVALIAÇÃO!



Instituto
BORDIN
Odontologia estética, Nutrição e Coaching

RUA 14 DE JULHO, 920, BAIRRO DO PARQUE, FARROUPILHA-RS **54 3268-1215**

Bento não consegue quebrar o jejum de mais de 20 anos sem representação na Câmara dos Deputados nem na Assembleia

Apesar da expressiva votação (31.452), o empresário Paulo Caleffi não conseguiu conquistar os votos suficientes para ocupar uma cadeira na Câmara Federal. Numa campanha apoiada por empresários bento-gonçalveses, Caleffi não conquistou 30% dos votos válidos, chegando a 19 mil votos na cidade.

Já o jovem estreante na área política, Frederico Cosentino recebeu o apoio de 10 mil votos no Estado, dos quais 1.700 em Bento, numa campanha sem recursos, com um partido desconhecido, atuando basicamente nas redes sociais.

A ex-vereadora Marlen Pelicoli, do PPs amealhou pouco mais de dois mil votos no total, destes, 1.550 na cidade. Já a empresária do setor imobiliário, Raquel Vieira, iniciou a campanha há poucos dias da eleição, teve o apoio de 422 eleitores em sua primeira imersão

na política.

Os postulantes à uma cadeira na Assembleia Legislativa por Bento Gonçalves também não tiveram êxito. Mesmo sendo o mais votado na cidade e aposta do governo municipal, o vereador Eduardo Virissimo (PP) conquistou somente 12.326 votos na cidade, totalizando 16.248 votos no Estado. O experiente Alcindo Gabrielli (MDB), iniciou a campanha com bastante folga, mas mesmo assim teve 11.937 votos em Bento e 15.095 no total do Estado. O vereador e presidente da Câmara Moisés Scussel teve uma votação surpreendentemente negativa: 2.827 votos em Bento e 4.974 no total. O ex-candidato à prefeito Evandro Speranza (PR) obteve resultado aquém do esperado também: 2.972 votos em Bento e 6.674 no total. E, por fim, o ex jogador de Volei Rafael Fantin, o Dentinho do partido Novo recebeu 3970



votos na cidade e encerrou a votação com 8.493 votos no total.

Com quase 63 mil votos válidos nesta eleição, representando 84,44% dos aptos a votar, Bento Gonçalves certamente teria condições de eleger um representante dois representantes para a Câmara Federal e dois para a Assembleia, mas novamente não consegue quebrar

o estigma da individualidade. Egos à parte, Bento Gonçalves continua sem representação no Estado nem em Brasília.

Governador

Outro ponto interessante foi a participação do prefeito Guilherme Pasin na coordenação estadual da campanha do presidenciável Alckmin. Pasin

se licenciou do cargo de prefeito para se dedicar totalmente à campanha candidato do PSDB no Estado. Vergonhosamente atraiu somente 2.760 votos na cidade e atingiu a marca pífia de 5,50 % do eleitorado gaúcho. Para quem tinha uma forte Senadora Ana Amélia como madrinha, ficou bem ruim.

10 DE NOVEMBRO

sparkling night run

ORQUIDEA DIA MUNDIAL DO MACARRÃO

A CORRIDA MAIS MASSA DA SERRA GAÚCHA ESTÁ CHEGANDO.

5 Anos

Modalidades

- **4 km Caminhada individual**
Ingresso gratuito -
Camiseta Opcional por R\$ 20,00
- **5 km Corrida Individual**
- **10 km Corrida individual ou em dupla**

Festa do Espumante

Aprecie excelentes opções de espumantes durante o evento.

[/SPARKLINGNIGHTRUN](#)

[/SPARKLINGNIGHTRUN](#)

2º LOTE: R\$ 120,00 por atleta

3º LOTE: R\$ 140,00 por atleta

Faça sua inscrição em sparklingnightrun.com.br

Patrocínio:



Apoio:



Promoção exclusiva:



Realização:



Para quem foram os votos dos bento-gonçalvenses

Deputado Estadual

Candidato	Partido	Votos
Eduardo Virissimo	PP	12.326
Alcindo Gabrielli	MDB	11.937
Dentinho	NOVO	3.970
Moisés Scussel	PSDB	2.827
Speranza	PR	2.101
Tenente Coronel Zucco	PSL	1.763
Ruy Irigaray	PSL	1.688
Pepe Vargas	PT	971
Fran Somensi	PRB	875
Nunes	PPS	840
Pr. Edison Marques	PSC	777
Sergio Peres	PRB	617
Franciane Bayer	PSB	569
Boessio	MDB	546
Dirceu Do Busato	PTB	521
Fábio Ostermann	NOVO	510
Gaúcho Da Geral	PSD	508
Denise Pessôa	PT	491
Any Ortiz	PPS	443
Tiago Simon	MDB	385
Luciana Genro	PSOL	381
Silvana Covatti	PP	367
Elizandro Sabino	PTB	350
Adiló Didomenico	PTB	320
Zilá Breitenbach	PSDB	298
Gilmar Sossella	PDT	
Daniel Santos	PSL	262
Gilberto Capoani	MDB	246
Nestor Schwertner	PT	235
Marcio Bins Ely	PDT	233
Luiz Marengo	PDT	231
Capitao Macedo - Professor	PSL	230
Lara	PTB	217
Edegar Pretto	PT	215
Sérgio Turra	PP	215
João Grando - Joca	PSD	215
Ruivo	PP	206
Elton Weber	PSB	199
Carlos Búrigo	MDB	183
Tobias Sorgato	DC	164
Missionario Volnei	PR	163
Costella	MDB	156
Rodrigo Lorenzoni	DEM	156
Angelica Schlottfeldt	PSL	155
Angela Refatti	PTB	154
Regina Becker Fortunati	PTB	153
Juliana Brizola	PDT	153
Pedro Ruas	PSOL	152
Aicaro Ferrari	MDB	144
Airton Lima	PR	141
Marcus Vinícius	PP	135
Vinicius Ribeiro	PDT	124
Bombeiro Bianchini	PR	121
Nelsinho Metalurgico	PT	114
Ricardo Gomes	PP	113
Comandante Nádia	MDB	111
Mauro Pinheiro	REDE	109
Douglas Sandri	NOVO	109

Deputado Federal

Candidato	Partido	Votos
Paulo Caleffi	PSD	18.777
Marlon Santos	PDT	4.039
Marcel Van Hattem	NOVO	3.882
Onyx Lorenzoni	DEM	2.661
Danrlei De Deus Goleiro	PSD	1.960
Fred Cosentino	NOVO	1.700
Marlen Pelicioli	PPS	1.550
Giovani Cherini	PR	1.052
Mauro Pereira	MDB	1.036
Jerônimo Goergen	PP	967
Carlos Gomes	PRB	861
Bibo Nunes	PSL	820
Santini	PTB	797
Marcon	PT	778
Ronaldo Nogueira	PTB	728
Liziane Bayer	PSB	662
Lucas Redecker	PSDB	656
Sanderson Federal	PSL	615
Fernanda Melchionna	PSOL	604
Giovani Feltes	MDB	588
Maria Do Rosário	PT	580
Afonso Hamm	PP	558
Covatti Filho	PP	545
Márcio Biolchi	MDB	524
Alceu Moreira	MDB	
João Derly	REDE	450
Toninho Feldmann	PSD	431
Osmar Terra	MDB	430
Pedro Westphalen	PP	405
Renato Toigo	PSL	364
Yeda Crusius	PSDB	363
Mano Changes	PV	363
Henrique Fontana	PT	360
Goldenberg - Gold	PSL	346
Bohn Gass	PT	330
Goleiro Galatto	PPS	289
Assis Melo	PCdoB	277
Paulo Pimenta	PT	277
Fernando Xavier	PDT	272
Adriana Leite	PSL	265
Raquel Vieira	AVA	251
Nereu Crispin	PSL	238
Afonso Motta	PDT	215
Alceu Barbosa Velho	PDT	215
Cajar Nardes	PODE	212
Heitor Schuch	PSB	211
Alexandre Gonçalves	PPS	205
Ricardo Wagner	PR	180
Paula Cassol	PP	177
Inspetor Celso Morais	PSL	174
Alexandre Bobadra	PSL	162
Marco Marchand	PSL	152
Moisés Rangel	PSC	152
Pompeo De Mattos	PDT	144
Diza Gonzaga	PSB	140
Paula Ioris	PSDB	140
Paulo Brito	AVA	134

PRESIDENTE

71,33 % 50.294 votos JAIR BOLSONARO PSL
10,96 % 7.729 votos FERNANDO HADDAD PT
6,43 % 4.533 votos CIRO GOMES PDT
3,91 % 2.760 votos GERALDO ALCKMIN PSDB
3,84 % 2.705 votos JOÃO AMOÊDO NOVO
1,50 % - 2.705 votos HENRIQUE MEIRELLES MDB
0,71% - 501 votos ALVARO DIAS PODEMOS
0,47% - 329 votos MARINA SILVA REDE
0,42% - 299 votos CABO DACIOLO PATRIOTA
0,35% - 244 votos GUILHERME BOULOS PSOL
0,03% - 20 votos EYMAEL DC
0,03% - 20 votos JOÃO GOULART FILHO PPL
0,02% - 16 votos VERA PSTU
Branços 2,43% - 1.813 Nulos 3,01% - 2.246 Válidos 94,56% - 70.508
GOVERNADOR
49,87 % 32.485 votos JOSÉ SARTORI MDB
32,62 % 21.252 votos EDUARDO LEITE PSDB
7,11 % 4.630 votos MIGUEL ROSSETTO PT
5,12 % 3.335 votos JAIRO JORGE PDT
MATEUS BANDEIRA NOVO 4,85 % 3.160 votos
ROBERTO ROBAINA PSOL 0,34% 221 votos JULIO FLORES PSTU

Em quem Pinto Bandeira votou

Deputado Estadual

ALCINDO GABRIELLI MDB 392
SÉRGIO TURRA PP E 183
EDUARDO VIRISSIMO PP 115
ROGÉRIO NARDELI MDB 62
EDUARDO LOUREIRO PDT E54
BOESSIO MDB 53
BETO MAIOLI REDE 49
ADILÓ DIDOMENICO PTB 48
DENTINHO - NOVO 36
RUY IRIGARAY PSL E 30
TEN. C. ZUCCO PSL E 28
VINICIUS RIBEIRO PDT 27
FRAN SOMENSI PRB E 19
SPERANZA PR 17
AICARO FERRARI MDB 15
NUNES PPS 14
MOISÉS SCUSSEL PSDB 14
VICENTE PIRES PSB 13

Deputado Federal

OSMAR TERRA MDB RE 498
AFONSO HAMM PP RE 139
PAULO CALEFFI PSD 127
POMPEO DE MATTOS PDT RE 111
MARLON SANTOS PDT E 79
MAURO PEREIRA MDB 64
SANTINI PTB 59
MARCEL VAN HATTEM NOVO E 52
JERÔNIMO GOERGEN PP RE 42
JOSÉ STÉDILE PSB 35
ONYX LORENZONI DEM RE 33
AFONSO MOTTA PDT RE 22
FRED COSENTINO NOVO 19
DANRLEI DE DEUS PSD RE 17
ALCEU BARBOSA VELHO PDT 16
JOÃO DERLY REDE 16
MARLEN PELICOLI PPS 15
BIBO NUNES PSL E 14

Governador

52,81 %
IVO
SARTORI
MDB
911 votos

31,71 %
EDUARDO
LEITE
PSDB
547 votos

9,57 %
MIGUEL
ROSSETTO
PT
166 votos

Presidente

75,45 %
JAIR
BOLSONARO
PSL
1392 votos

7,8%
FERNANDO
HADDAD
PT
144 votos

7,32 %
CIRO
GOMES
PDT
135 votos

Em quem Monte Belo do Sul votou

Deputado Estadual

ADILÓ DIDOMENICO PTB 277
CARLOS BÚRIGO MDB 265
ALCINDO GABRIELLI MDB 199
EDUARDO VIRISSIMO PP 140
DENTINHO - NOVO 130
TIAGO SIMON MDB E 90
AICARO FERRARI MDB 76
MOISÉS SCUSSEL PSDB 72
VINICIUS RIBEIRO PDT 66
RUY IRIGARAY PSL E 59
BOESSIO MDB 43
TEN. C. ZUCCO PSL E 41
PEPE VARGAS PT E 34
NUNES PPS 25
SÉRGIO TURRA PP E 25
SPERANZA PR 23
RAUL HERPICH PDT 20
DIRCEU DO BUSATO PTB E 19

Deputado Federal

SANTINI PTB 444
ALCEU MOREIRA MDB E 410
PAULO CALEFFI PSD 263
MAURO PEREIRA MDB 166
MARLON SANTOS PDT E 110
CAJAR NARDES PODE 58
MARCEL VAN HATTEM NOVO E 55
ALCEU BARBOSA VELHO PDT 50
FRED COSENTINO NOVO 50
GIOVANI FELTES MDB E 49
ONYX LORENZONI DEM E 48
JERÔNIMO GOERGEN PP E 26
HEITOR SCHUCH PSB E 22
MARCON PT E 20
BIBO NUNES PSL E 19
DANRLEI DE DEUS PSD E 19
JONES MARTINS MDB 17
MÁRCIO BIOLCHI MDB E 17

Governador

47,90 %
IVO
SARTORI
MDB
1097 votos

39,39 %
EDUARDO
LEITE
PSDB
902 votos

4,63 %
MIGUEL
ROSSETTO
PT
106 votos

Presidente

76,14 %
JAIR
BOLSONARO
PSL
1844 votos

9,51%
FERNANDO
HADDAD
PT
206 votos

4,91 %
CIRO
GOMES
PDT
119 votos

Em quem Santa Tereza votou

Deputado Estadual

ALCINDO GABRIELLI MDB 57
COSTELLA MDB E 53
PEPE VARGAS PT E 48
CARLOS BÚRIGO MDB 42
EDSON BRUM MDB E 40
TIAGO SIMON MDB Em 30
MOISÉS SCUSSEL PSDB 22
DENTINHO - NOVO 21
AICARO FERRARI MDB 17
RUY IRIGARAY PSL E 12
SILVANA COVATTI PP E 11
SPERANZA PR11
ENIO BACCI PDT 8
LUCIANA GENRO PSOL E 8
FRAN SOMENSI PRB E 8
GAÚCHO DA GERAL PSD E 8
BOESSIO MDB 7
ELIZANDRO SABINO PTB E 7

Deputado Federal

SANTINI PTB 278
MAURO PEREIRA MDB 158
ALCEU MOREIRA MDB E 149
PAULO CALEFFI PSD 25
ALCEU BARBOSA VELHO PDT 61
MARLON SANTOS PDT E 34
OSMAR TERRA MDB E 27
AFONSO HAMM PP E 23
FRED COSENTINO NOVO 19
YEDA CRUSIUS PSDB 18
FERNANDO XAVIER PDT 17
MARCON PT E 16
LUCAS REDECKER PSDB E 15
JERÔNIMO GOERGEN PP E 14
MÁRCIO BIOLCHI MDB E 14
DANRLEI DE DEUS PSD E 13
COVATTI FILHO PP E 13
BIBO NUNES PSL E 12

Governador

52,15 %
IVO
SARTORI
MDB
642 votos

29,89 %
EDUARDO
LEITE
PSDB
368 votos

8,45 %
MIGUEL
ROSSETTO
PT
104 votos

Presidente

69,65 %
JAIR
BOLSONARO
PSL
918 votos

13,66 %
FERNANDO
HADDAD
PT
180 votos

6,75 %
CIRO
GOMES
PDT
89 votos

OPINIÃO

Compromisso com o futuro e responsabilidade cidadã



Elton Gialdi
empresário e
Presidente do
Centro da Indústria
e Comércio de
Bento Gonçalves

O Centro da Indústria, Comércio e Serviços de Bento Gonçalves tem desempenhado um papel importante não apenas na representação dos interesses da classe produtiva, mas também no convencimento da participação da categoria no processo eleitoral.

Beira à ingenuidade acreditar que possamos melhorar o país sem nos envolvermos com a política. Precisamos parar com o senso comum que nos leva a acreditar que todos políticos são todos iguais. Não são – e só nosso envolvimento com essas questões nos mostrará isso. Se ficarmos passivos diante dos descabros todos os dias noticiados, aí sim essa prática tenderá a se perpetuar no país.

Ao longo dos últimos meses, o CIC-BG protagonizou uma campanha para trazer a política ao centro do debate, pois acreditamos que nossa associação também deve exercer seu papel de liderança na comunidade como uma difusora de conhecimento. É a partir dele que temos mais esclarecimentos na hora de tomarmos nossas decisões.

Foi a forma que encontramos de manter esse assunto na pauta justamente para que, nesse importante momento do país, estivéssemos mais preparados do que simplesmente cumprir um dever cívico. Nossa intenção foi incentivar as pessoas de nossa comunidade a debater, pesquisar e conhecer a história dos candidatos, fazendo com que elas se engajassem no processo.

Através dessa participação, estamos exercendo, dentro da legalidade e do processo democrático, nosso poder como legitimador de nossa liberdade. A importância do voto não se encerra nas eleições, ela está atrelada a escolhas que afetam diretamente nossa existência, pois estamos concedendo aos representantes que escolhemos o direito de governar nossa vida.

O CIC-BG acredita que cada voto representa uma esperança, portanto, todo voto é influente e capaz de significar melhorias ao Brasil. Ele deve ser valoroso a ponto de só ser negociável pelo convencimento de ideias, jamais por dinheiro e nunca por obrigação.

Vanessa Dal Ponte
ADVOGADA

Vanessa Dal Ponte
OAB/RS 81.484

54 9988-3530
Rua Augusto Geisel, 465, sala B
95700-274 - Bento Gonçalves - Rio Grande do Sul



XBOX ONE S 1TB

199,00 1+9x
1800,00 ÁV

IMAGEM Center
9 9900.9022 - 3701.2880

Exposição resgata brinquedos antigos em Bento Gonçalves

Projeto Feito à Mão será lançado nesta quinta-feira, 11 de outubro, no distrito de Tuiuty, promovendo interação entre gerações e contato de estudantes com brinquedos artesanais

Em um mundo tão conectado, tecnológico e acelerado, como estimular as crianças a se entreterem com brinquedos que demandem mais que um toque na tela para funcionarem? Como despertar o interesse dos pequenos por brincadeiras que envolvam a interação com colegas e amigos ao ar livre e não se restrinjam à passividade de assistir a vídeos na sala de casa? Com a intenção de aproximar os pequenos do processo imaginário e criativo da transformação de objetos em brinquedos, o projeto Feito à Mão será lançado nesta próxima quinta-feira, 11 de outubro, às 13h30, na Escola Estadual de Ensino Fundamental Ângelo Salton, no distrito de Tuiuty, em Bento Gonçalves. A programação inicia com exibição de audiovisual criado pelo projeto, seguida da abertura da exposição interativa de brinquedos e brincadeiras.

Transformar um galho de uma árvore sem as folhas em um cavalo, uma lata vazia em um carro conversível ou trapos de panos em bonecas. A exposição é um convite para as crianças perceberem a possibilidade de diversão com brinquedos artesanais e para que elas sejam estimuladas e levadas a um mundo de experimentações e descobertas dos objetos, da natureza, das pessoas e da cultura. Também é uma forma de integrar gerações, promovendo a valorização do registro da memória e da transmissão de informações e das habilidades dos idosos aos mais jovens. Assim, o projeto entrevistou moradores com idades entre 60 e 86 anos, das localidades pertencentes ao Vale do Rio das Antas, entre os meses de abril e julho de 2018. O objetivo foi levantar uma listagem de brinquedos e brincadeiras que os senhores e senhoras lembrassem de suas infâncias. Nessa pesquisa, foram identificados cerca de 30 brinquedos ou brincadeiras que faziam parte dos momentos de lazer das crianças no interior da Serra Gaúcha cerca de sessenta a cem anos atrás. Um número expressivo se considerarmos que era época em que as crianças contavam desde muito cedo como força de trabalho em suas famílias. As informações coletadas mostram que os poucos momentos livres de atividades domésticas e de trabalhos na roça eram aproveitados intensamente pelas crianças.

Dessa lista, que por si só contribui para a ampliação do acervo histórico de Bento Gonçalves, foram selecionados 12 brinquedos para serem confeccionados e compor a exposição, juntamente com um breve descritivo de cada um. Entre eles estão estilingue, bonecas de pano, jogos de tabuleiro e o pirlô, como chamavam no dialeto italiano uma espécie de pião feito com carretéis de linha, que antigamente eram de madeira. O momento das entrevistas foi gravado, resultando em um audiovisual de cerca de dez minutos, preservando, sobretudo, a memória oral local (veja uma amostra em <https://youtu.be/nbOd8x3MoM0>).

Além da Escola Ângelo Salton, a exposição vai visitar, nesse mês de outubro, a Escola Municipal de Ensino Fundamental Senador Salgado Filho, na comunidade de São Valentim. Nas duas escolas do distrito que receberão a exposição, o projeto também irá realizar oficinas de brinquedos e brincadeiras, nas quais os entrevistados irão confeccionar um dos brinquedos antigos com os alunos, mostrar como brincar com os brinquedos da exposição e ensinarão cantigas de roda e brincadeiras. Após o mês de outubro, o projeto fica à disposição, mediante interesse e agendamento, para visitar outras escolas de Bento Gonçalves.

O projeto Feito à Mão é patrocinado pelo Fundo Municipal de Cultura de Bento Gonçalves, com produção cultural de Lenise Miorando, pela empresa Triângulo da Produção Cultural, e pesquisa realizada por Fernanda Tomasi. Mais informações podem ser obtidas com as idealizadoras do projeto, Lenise e Fernanda, pelos e-mails fer_tomasi@hotmail.com e triangulocultural@gmail.com ou telefones: (54)98114-4290 e (54)99124 7753.



Filme “A Superfície da Sombra” será exibido na Casa das Artes

Nesta terça-feira, 9, a Casa das Artes em parceria com a Accorde filmes promovem a sessão gratuita do longa-metragem “A Superfície da Sombra”, às 19h30, na Sala Pública de Cinema. Após, a exibição haverá uma bate-papo com o escritor Tailor Diniz, autor do romance que inspirou o filme, e a produtora executiva Marilaine Castro da Costa.

A trama gira em torno de Tony (Leonardo Machado), um homem solitário que viaja ao extremo sul do país para ver uma amiga que está à beira da morte. Ele não chega a tempo, mas encontra Blanca (Giovana

Echeverria), com quem inicia uma relação imprevista. Ele se depara com uma cidade repleta de pessoas estranhas e acontecimentos misteriosos, tentando encontrar sentido nesse lugar. Mas o protagonista se envolve em uma rede de intrigas marcada por muitos enigmas locais.

Rodado no extremo sul do país em duas cidades com o mesmo nome – Chuí (Brasil) e Chuy (Uruguai), o filme possui uma característica linguística o qual é falado totalmente em portunhol e aborda temas como distanciamento, solidão e generosidade, e traz um acerto de contas com um passado não

muito distante, violento e cruel da história latino-americana.

Dirigido pelo gaúcho Paulo Nascimento, de filmes como “Em teu nome”, “Valsa para Bruno Stein” e “Teu mundo não cabe em meus olhos”, o filme tem um elenco estrelado por Leonardo Machado, César Trancoso e Giovana Echeverria.

Distribuído pela Panda Filmes, o longa também tem recursos acessíveis no Movie Reading – um aplicativo de audiodescrição, legendas e língua de sinais sincronizadas pelo celular ou tablet, inclusive nas salas de cinema.

Dia das Crianças com programação gratuita na praça CEU

Oficina de pintura, sessão de cinema, apresentações musicais, brincadeiras, entre outras atividades estarão presentes no Dia da Criança na Praça CEU, nesta sexta-feira, dia 12, a partir das 13h. O evento, que é gratuito e aberto para toda a comunidade, tem a expectativa de que mais de 500 crianças participem da ação.

A programação conta com a participação especial da Orquestra de Brinquedos, projeto

do músico Yanto Laitano, que apresenta um espetáculo com músicas inteiramente tocadas por instrumentos de brinquedo. Vestidos como soldadinhos, cinco talentosos músicos apresentam um repertório que inclui as músicas “O Trenzinho do Caipira” (Villa-Lobos), “Alecrim”, “Marcha Soldado”, o tema da Nona Sinfonia (Beethoven),

“Imagine” (John Lennon), entre outras.

De acordo com o Secretário da Cultura, Evandro Soares, o evento “tem o intuito de homenagear o Dia das Crianças e promover uma atividade com uma programação diversificada que irá encantar a todos e assim valorizar ainda mais o espaço da Praça CEU”.



A programação conta com a participação especial da Orquestra de Brinquedos, projeto do músico Yanto Laitano, que apresenta um espetáculo com músicas inteiramente tocadas por instrumentos de brinquedo

33ª Feira do Livro abre nesta quarta-feira

A partir desta quarta-feira, 10, a Via Del Vino recebe o universo das letras, das narrativas, da poesia. Às 18h, será aberta oficialmente a 33ª Feira do Livro de Bento Gonçalves e traz como tema “Influência digital para compartilhar a literatura” e slogan “A Literatura conecta”. Neste ano, a edição tem como patrono o escritor, jornalista e empreendedor caxiense Pedro Guerra e como Escritor Homenageado o jornalista, fotógrafo, escritor e produtor cultural, Fabiano Mazzotti.

A Feira abre de segunda a sábado das 9h às 20h e domingo e feriados das 13h às 20h. Confira a programação completa aqui: <https://bit.ly/2IHtbnt>

A 33ª Feira do Livro de Bento Gonçalves é uma realização do Ministério da Cultura, por meio da Lei de Incentivo à Cultura e Governo Federal, juntamente com a Prefeitura, secretarias da Cultura, de Educação, Fundação Casa das Artes, Biblioteca Pública Castro Alves, Sistema Fecomércio – RS/Sesc e 16ª CRE.

Obras de pintores italianos entram em exposição na Casa das Artes

Nesta terça-feira, dia 9, iniciou a exposição Ipittori Dei Nonni: Boscagli e Bertoni, que segue até o dia 19 de novembro. A mostra resgata a produção artística de dois pintores italianos: José Boscagli e Walter Angelo Bertoni, que vivenciaram a cidade no início e em meados do século XX e após.

Os artistas, que se notabilizaram nacionalmente através do exercício da pintura de retratos e paisagens, deixaram um legado em sua permanência transitória em Bento Gonçalves, cada qual em seu distinto momento: uma produção abrangente de acervo histórico documental, com fotografias, retratos à óleo, significativas paisagens coloniais italianas e do litoral fluminense.

O trabalho mostra o uso

das pinturas e fotografias como fontes para o resgate e estudo da memória social. A partir da observação da imagem construída é que se pode chegar a uma compreensão das mudanças ocorridas nas formas de percepção e na sensibilidade da sociedade. O que devia ser representado pictórica ou fotograficamente correspondia ao desejo de manter viva a autoimagem para a posteridade, nobre e bela, tal como deveria ser visualizada no futuro.

Foram pesquisadas fontes escritas, cartas, jornais, documentos oficiais e a própria historiografia para melhor compreensão e divulgação das significativas manifestações artísticas apresentadas nesta Exposição. Curadoria: arquiteto Luiz Pasquali Almeida.

Bento em Dança abre com Ana Botafogo

Primeira noite de concurso contou com a presença ilustre do principal nome da dança clássica brasileira. Festival segue até dia 13 de outubro

As luzes do palco do Bento em Dança reacenderam no sábado, 6 de outubro, com a primeira noite de concurso. Considerado um dos principais festivais de dança do Brasil, o evento contou com o prestígio da bailarina e atriz Ana Botafogo, que trouxe para a noite de abertura Liana Vasconcelos com os solos A Morte do Cisne e Esmeralda. O Bento em Dança segue até o dia 13 de outubro com oficinas durante o dia e espetáculos à noite, no Pavilhão E do Parque de Eventos de Bento Gonçalves. A Fase A, que contempla gêneros do Clássico e Contemporâneo, encerra nesta terça-feira, 9 de outubro. Após, acontece a Fase B com Danças Urbanas, Populares (folclore, a caráter, étnicas e dança de salão), Sapateado, Jazz e Estilo Livre.

Ao ser homenageada pela presidente do 26º Bento em Dança, Erci Grapiglia, Ana Botafogo destacou a importância da continuidade do evento. “O Bento em Dança não pode parar. Organizadores, patrocinadores,

escolas, bailarinos, pais e mães estão de parabéns e precisam seguir nesta trajetória dedicada à arte da dança. É lindo ver uma história de promoção que se mantém viva há 26 anos”, ressaltou. Aplaudida de pé pelo público, Ana foi uma das personalidades do mundo da dança que no ano passado se manifestou em vídeo a favor da continuidade do Bento em Dança, em razão do anúncio do término do festival por falta de incentivo.

No restante da noite de sábado e no domingo, o palco do Bento em Dança foi povoado por solos, duplas e grupos de Ballet Clássico de Repertório, Neoclássico e Clássico Livre e Técnicas Contemporâneas de Dança, gêneros que permanecem nesta segunda-feira, 08. Amanhã, 09, último dia da Fase A, entra em cena também o Jazz. Na Fase B o público poderá assistir apresentações de Danças Urbanas, Populares (folclore, a caráter, étnicas e dança de salão), Sapateado, Jazz e Estilo Livre. A noite de Gala de Encerramento será



Ana Botafogo foi homenageada no palco do Bento em Dança pela presidente Erci Grapiglia

no sábado, 13, com apresentação dos premiados de 2018. A programação inicia todos os dias às 19h e o ingresso custa R\$ 20. Estudantes e idosos pagam meia entrada.

Em 26 edições, o evento já reuniu, sempre no mês de outubro, mais de 150 mil bailarinos de mais de 20 países, contribuindo para a promoção da dança como expressão artística, além de estimular a integração de povos e culturas. Este ano serão cerca de 500 coreografias num total de 32h de espetáculos em oito noites. Durante o dia, 69h de aula, sendo 36h na Fase A e 33h na Fase B. Alex Neoral, André Rockmaster, Bárbara Rey, Cícero Gomes, Cláudia Zaccari, Edson Santos, Gustavo Côrtes, Luiz Fernando Bongiovanni, Moacir Corrêa, Monique Paes e Teresa Augusta. Estes são os nomes dos professores do 26º Bento em Dança. Eles têm dupla jornada, ministrando aulas durante o dia e avaliando as coreografias à noite.

Fase A – 6 a 9 de outubro - Clássico e Contemporâneo

Fase B – 9 a 12 de outubro - Danças Urbanas, Populares (folclore, a caráter, étnicas e dança de salão), Sapateado, Jazz e Estilo Livre.

Programação concurso - gêneros de cada noite

Dia 6 (18h) - Ballet Clássico de Repertório, Neoclássico e Clássico Livre e Técnicas Contemporâneas de Dança

Dias 7 e 8 (19h) - Ballet Clássico de Repertório, Neoclás-

sico e Clássico Livre e Técnicas Contemporâneas de Dança

Dia 9 (19h) - Jazz, Neoclássico e Clássico Livre e Técnicas Contemporâneas de Dança

Dia 10 (16h) - Mostra Aberta - Via Del Vino, abertura da Feira do Livro

(19h) - Danças Populares, Estilo Livre, Jazz,

Dia 11 (19h) - Danças Populares, Estilo Livre, Jazz,

Dia 12 (14h) Batalhas de Hip Hop (entrada gratuita)

(19h) - Danças Populares, Estilo Livre, Sapateado, Danças Urbanas

Dia 13 (19h) - Gala de Encerramento com apresentação dos premiados de 2018

O Programa de oficinas detalhado está disponível em nosso

site www.bentoemdanca.com.br

Serviço

Quando? 6 a 13 de outubro de 2018

Onde? Pavilhão E do Parque de Eventos de Bento Gonçalves

Noite abertura: 18h

Demais noites (concursos): 19h

Ingresso: R\$ 20 no local

Números do 26º Bento em Dança

Coreografias: 500

Horas de espetáculos: 32h em oito noites

Participações: 5.200

Oficinas: 19

Horas de aulas: 69h - 36h Fase A - 33h Fase B



Liana Vasconcelos em A Morte do Cisne



Esmeralda foi o segundo solo apresentado por Liana Vasconcelos



Escolas exibem coreografias preparadas especialmente para o concurso

Mec divulga dicas para estudantes que farão o Enem

A pouco mais de um mês para o início do Exame Nacional do Ensino Médio (Enem), do Ministério da Educação (MEC), cada minuto é decisivo para os estudantes aprimorarem seus conhecimentos. Este ano, o exame terá provas aplicadas em dois domingos seguidos, 4 e 11 de novembro de 2018.

No primeiro dia, serão cinco horas e meia para o participante resolver questões de linguagens, códigos e suas tecnologias; e ciências humanas e suas tecnologias, além da redação – para a qual vale a advertência de que qualquer explanação que desrespeite os direitos humanos incorrerá na perda de 200 pontos.

Nesta edição do exame, a segunda etapa apresenta um diferencial: serão mais 30 minutos para o estudante, que, até 2017, dispunha de quatro horas e meia e agora terá cinco horas para desenvolver as questões propostas de ciências da natureza e suas tecnologias e de matemática e suas tecnologias.

Abaixo, confira algumas dicas elaboradas pelo Instituto Nacional de Estudos e Pesquisas Educacionais Anísio Teixeira (Inep), autarquia vinculada ao MEC, para os participantes do exame.

Aplicativo – O cartão de confirmação da inscrição estará disponível a partir de outubro (a previsão é dia 13). Desse documento constam o número de inscrição; data, hora e local das provas; atendimento es-

pecializado e/ou específico (se solicitado); e língua estrangeira selecionada. Para facilitar o acesso às informações, o aluno pode baixar o aplicativo do Enem em seu smartphone – no App Store, para sistemas IOS; ou no Google Player, para Android.

Pontualidade – Assim que souber o local das provas, faça o percurso para verificar a distância, o tempo gasto e a melhor forma de chegar. Lembre-se que o trânsito no dia pode estar mais complicado que o de costume.

Documentação – Nesta edição do Enem, vários documentos podem ser utilizados para identificação, mas só valem os originais, oficiais e com foto, como Carteira de Identidade, Carteira de Trabalho e Previdência Social, Certificado de Dispensa de Incorporação, Certificado de Reservista, Passaporte, Carteira Nacional de Habilitação e Identidade funcional. Não será aceito qualquer documento em formato eletrônico.

O que levar – Fique atento aos itens obrigatórios e proibidos no dia das provas. Todos os alunos devem levar, além do documento de identificação, uma caneta esferográfica de tinta preta e fabricada em material transparente. Como a leitura ótica do cartão de respostas só identifica a cor preta, está vetado o uso de canetas de tinta azul ou vermelha, lápis e lapiseira. O ideal é que o estudante leve mais de uma caneta. É aconselhável também por-

tar o cartão de confirmação de inscrição.

É proibido levar qualquer material impresso (livros, apostilas), borracha, caneta de material não transparente, corretivo, dispositivos eletrônicos, fones de ouvido ou qualquer transmissor, gravador ou receptor de dados imagens, vídeos e mensagens, óculos escuros, relógio, chapéus, gorros e bonés.

Durante a prova – Antes de entrar na sala, guarde os objetos não permitidos no envelope porta-objetos, feche o lacre e deixe-o debaixo da sua cadeira. Não esqueça de conferir seus dados no cartão-resposta/folha de redação e certifique-se de que não esteja faltando nenhuma pergunta ou página em seu caderno de questões.

É possível se alimentar e hidratar durante as provas, mas é importante o candidato saber que os produtos poderão ser verificados a qualquer momento. O Inep recomenda que, nesse caso, o estudante leve alimentos de fácil manuseio e não exagere no consumo.

Calendário – A divulgação do cartão de confirmação está prevista para 22 de outubro. As provas, vale retomar, serão realizadas em novembro, em dois domingos consecutivos, nos dias 4 – com encerramento às 19h – e 11 – encerradas às 18h30. A divulgação dos gabaritos se dará em 14 de novembro, sendo os resultados publicados em 17 de janeiro de 2019.

Abertas as inscrições do Processo Seletivo de estudantes do IFRS

O Instituto Federal do Rio Grande do Sul (IFRS) está oferecendo mais de 4.500 vagas em cursos técnicos e superiores gratuitos em 16 municípios do Estado, com aulas a partir do primeiro semestre de 2019. Para ingressar, é preciso participar de um processo de seleção. As inscrições são online e estão abertas desde esta segunda-feira, 8 de outubro e segue até o dia 7 de novembro, pelo site ingresso.ifrs.edu.br. Os campi disponibilizam computadores conectados à internet para os candidatos que necessitarem.

A taxa de inscrição da seleção custa R\$ 35,00 (trinta e cinco reais) para os cursos técnicos e R\$ 50,00 (cinquenta reais) para os cursos de graduação. As vagas são para os 17 campi do IFRS, localizados em Alvorada, Bento Gonçalves, Canoas, Caxias do Sul, Erechim, Farroupilha, Feliz, Ibirubá, Osório, Porto Alegre, Restinga (Porto Alegre), Rio Grande, Rolante, Sertão, Vacaria, Veranópolis e Viamão.

Saiba mais

Os documentos com as orientações e o detalhamento do processo (editais) e todas as novidades podem ser acompanhados pelo site ingresso.ifrs.edu.br. As provas serão aplicadas em 2 de dezembro de 2018.

Como funciona a seleção

Cursos técnicos integrados e concomitantes ao Ensino Médio: Os cursos integrados permitem a formação de Ensino Médio e técnica profissional simultaneamente. Têm como pré-requisito para ingresso o Ensino Fundamental concluído, e o candidato ingressa obrigatoriamente no primeiro ano. Os cursos concomitantes oferecem formação técnica profissional para os alunos que estão cursando o Ensino Médio em outra instituição de ensino e desejam complementar a formação. O exame de seleção para essas duas modalidades constitui-se de prova com 40 questões objetivas que visa à avaliação dos conhecimentos adquiridos pelos candidatos nas matérias do núcleo comum do Ensino Fundamental (Matemática, Ciências da Natureza, Ciências Humanas e suas Tecnologias; Linguagens, Códigos e suas Tecnologias – incluindo questões de língua inglesa ou língua espanhola), que visam à avaliação dos conhecimentos adquiridos pelos candidatos nas matérias do núcleo comum do Ensino Médio: Os

cursos subsequentes oferecem formação técnica profissional para os alunos que já concluíram o Ensino Médio. No momento de inscrever-se para essa modalidade no processo seletivo, o estudante pode optar por uma das alternativas: ingresso mediante “prova e nota do Exame Nacional do Ensino Médio (Enem)”; apenas por “nota do Enem”; ou “somente prova”. No caso de optar pela nota do Enem, ele deve indicar o ano que deseja o aproveitamento (de 2013 até o atual – 2018). No caso de optar pela prova, o candidato vai prestar um exame de seleção com 40 questões objetivas que visam à avaliação dos conhecimentos adquiridos pelos candidatos nas matérias do núcleo comum do Ensino Médio (Matemática e suas Tecnologias; Ciências da Natureza e suas Tecnologias; Ciências Humanas e suas Tecnologias; Linguagens, Códigos e suas Tecnologias).

Cursos superiores: Os cursos superiores têm como pré-requisito para ingresso o Ensino Médio concluído. O IFRS oferece cursos superiores de tecnologia (cuja vocação é atender a demandas específicas do mundo do trabalho), bacharelados (formam para atuar de forma mais ampla no mundo do trabalho), licenciaturas (indicados para quem quer atuar como professor de Ensino Fundamental e Médio, com disciplinas ligadas à didática, psicologia e pedagogia).

Na hora de inscrever-se no processo seletivo para um curso superior, o estudante pode optar por uma das alternativas: ingresso mediante “prova e nota do Exame Nacional do Ensino Médio (Enem)”; apenas por “nota do Enem”; ou “somente prova”. No caso de optar pela nota do Enem, ele deve indicar o ano que deseja o aproveitamento (de 2013 até o atual – 2018). Ao optar pela prova, o candidato deverá prestar um exame com uma prova de redação e 45 questões objetivas (Matemática e suas Tecnologias; Ciências da Natureza e suas Tecnologias; Ciências Humanas e suas Tecnologias; Linguagens, Códigos e suas Tecnologias – incluindo questões de língua inglesa ou língua espanhola), que visam à avaliação dos conhecimentos adquiridos pelos candidatos nas matérias do núcleo comum do Ensino Fundamental (Matemática, Ciências da Natureza, Ciências Humanas e suas Tecnologias; Linguagens, Códigos e suas Tecnologias – incluindo questões de língua inglesa ou língua espanhola), que visam à avaliação dos conhecimentos adquiridos pelos candidatos nas matérias do núcleo comum do Ensino Médio: Os

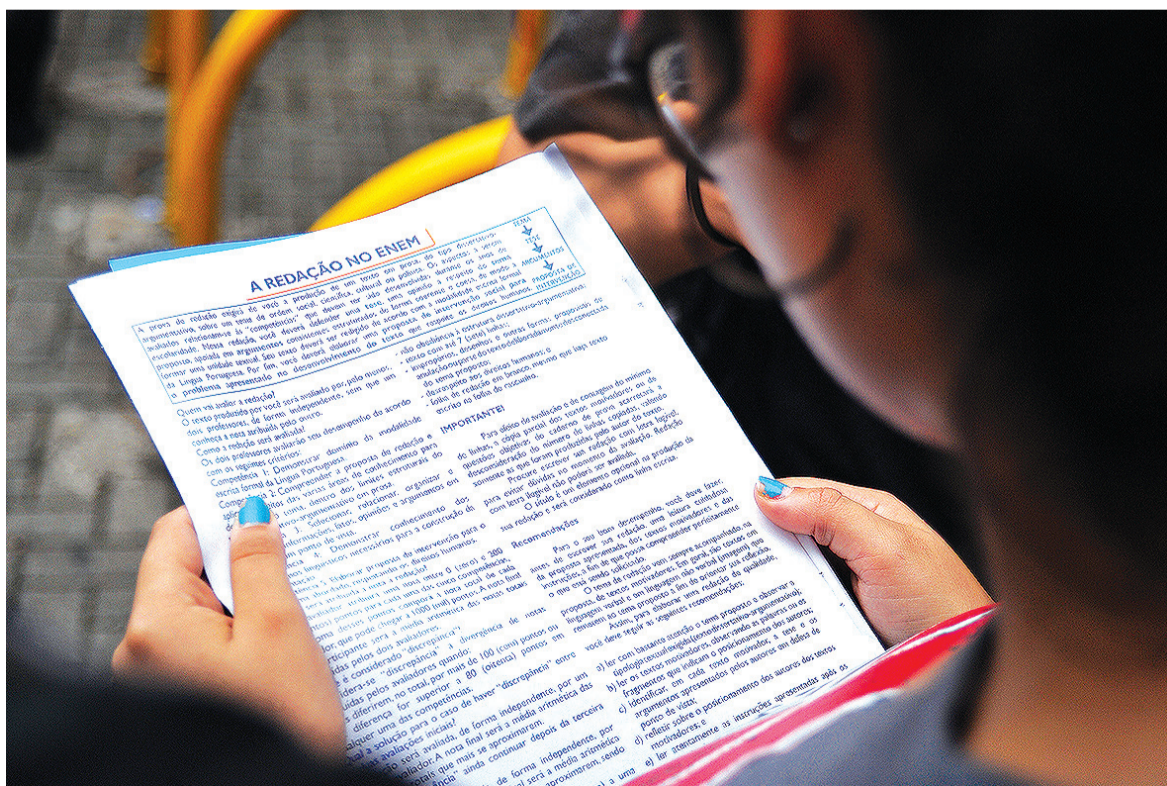

Este ano, o exame terá provas aplicadas em dois domingos seguidos, 4 e 11 de novembro de 2018

Empregadores têm mais tempo para enviar dados de funcionários ao eSocial

Os empregadores ganharão mais tempo para enviarem dados dos trabalhadores ao eSocial – sistema que unifica os dados dos empregados. A Receita Federal voltou a alterar o cronograma de obrigatoriedade do envio das informações, com etapas definidas conforme o tamanho e o tipo do empregador. O Comitê Diretivo do eSocial publicou no último dia 5 a resolução com as mudanças no Diário Oficial da União.

Em nota, a Receita Federal informou que o adiamento permitirá aperfeiçoar a ferramenta após a execução da primeira etapa do cronograma, que está quase concluída e envolveu as 13.115 maiores empresas do país (com faturamento anual acima de R\$ 78 milhões). Segundo o Fisco, a primeira fase proporcionou “um diagnóstico conclusivo das reais dificuldades que as empresas enfrentam para ajustarem seus sistemas”.

Para as empresas da primeira fase, que já estão transmitindo quase todas as informações dos trabalhadores ao eSocial, o envio dos dados de segurança e de saúde do trabalhador, que passaria a ser obrigatório a partir de janeiro, foi adiado para julho de 2019.

As empresas da segunda categoria foram divididas em dois grupos: um com as médias empresas, com faturamento anual entre R\$ 4,8 milhões e R\$ 78 milhões, e outro com produtores rurais, entidades sem fins lucrativos, empregadores pessoas físicas (exceto empregadores domésticos) e micro e pequenas empresas optantes do Simples Nacional (que faturam até R\$ 4,8 milhões por ano).

Para o grupo das médias empresas, o envio obrigatório das folhas de pagamento, das novas guias eletrônicas de contribuição para a Previdência

Social e o Fundo de Garantia do Tempo de Serviço (FGTS) e dos dados de saúde e segurança do trabalhador passou para janeiro de 2019, abril de 2019 e janeiro de 2020, respectivamente. A obrigatoriedade passaria a valer em novembro de 2018, para a folha, e janeiro de 2019 para a guia eletrônica.

No grupo das empresas do Simples, produtores rurais, pessoas físicas e entidades sem fins lucrativos, a adoção das obrigações, que ocorreria em duas etapas em novembro de 2018 e janeiro de 2019, passará a cumprir um cronograma escalonado. O cadastro do empregador começará em janeiro. Em abril, será a vez de inserir os dados dos trabalhadores. Em julho, a folha de pagamento. Em outubro, as guias para o INSS e o FGTS. A inserção dos dados de saúde e de cronograma dos trabalhadores ficou para janeiro de 2020.

O último grupo, que engloba entes públicos e organismos internacionais, já enviava todas as informações ao eSocial desde julho deste ano. A resolução, no entanto, adiou para janeiro de 2020 a vigência da obrigatoriedade do envio dos dados dos empregadores e para janeiro de 2021 a inserção dos dados de segurança dos trabalhadores. A data de início das demais obrigações será definida em resoluções posteriores.

A Receita editará orientações para as empresas que começaram a inserir dados no eSocial antes de 9 de outubro deste ano.

Modernização

Criado em 2013, o eSocial unifica a prestação, por parte do empregador, de informações relativas aos empregados. Dados como o Cadastro Geral de Empregados e Desempregados (Caged), a Relação Anual de

Informações Sociais (Rais), a Guia de Recolhimento do Fundo de Garantia e de Informações à Previdência Social (GFIP) e informações pedidas pela Receita Federal são enviados em um único ambiente ao governo federal.

Por meio do eSocial, os vínculos empregatícios, as contribuições previdenciárias, a folha de pagamento, eventuais acidentes de trabalho, os avisos prévios, as escriturações fiscais e os depósitos no Fundo de Garantia do Tempo de Serviço (FGTS) são comunicados pela internet ao governo federal. A ferramenta reduz a burocracia e facilita a fiscalização das obrigações trabalhistas.

Primeiramente, o sistema tornou-se obrigatório para os empregadores domésticos, em outubro de 2015. Num módulo simplificado na página do eSocial, é gerada uma guia única de pagamento do Simples Doméstico, regime que unifica as contribuições e os encargos da categoria profissional.

O que é o eSocial Empresas?

É um novo sistema de registro, elaborado pelo Governo Federal, para facilitar a administração de informações relativas aos trabalhadores. De forma padronizada e simplificada, o novo eSocial empresarial vai reduzir custos e tempo da área contábil das empresas na hora de executar 15 obrigações fiscais, previdenciárias e trabalhistas.

Todas as informações coletadas pelas empresas vão compor um banco de dados único, administrado pelo Governo Federal, que abrangerá mais de 40 milhões de trabalhadores e contará com a participação de mais de 8 milhões de empresas, além de 80 mil escritórios de contabilidade.

Receita libera consulta do quinto lote de restituição do IRPF 2018

O crédito bancário estará disponível a partir do dia 15 de outubro

Já está disponível para consulta o quinto lote de restituição do Imposto de Renda Pessoa Física 2018. O crédito bancário para mais de 2,5 milhões de contribuintes será realizado no dia 15 de outubro, somando R\$ 3,3 bilhões.

Desse total, R\$ 171,7 milhões são destinados a contribuintes com prioridade, sendo 4.307 idosos acima de 80 anos, 32.257 pessoas entre 60 e 79 anos, 4.530 com alguma deficiência física ou mental ou moléstia grave e 20.362 contribuintes cuja maior fonte de renda é o magistério.

Esse lote também contempla restituições residuais dos exercícios de 2008 a 2017. A correção varia de 3,62% – para as declarações entregues em maio deste ano – a até 105,74% para os contribuintes que estavam na malha fina desde 2008. O índice equivale à taxa Selic (juros básicos da economia) acumulada desde o mês de entrega da declaração até outubro deste ano.

Para saber se teve a declaração liberada, o contribuinte deve acessar a página da Receita na internet, ou ligar para o Receptafone, número 146.

Inconsistências de dados

Na consulta à página da Receita, serviço e-CAC, é possível verificar o extrato da declaração e ver se há inconsistências de dados identificadas pelo processamento. Nessa hipótese, o contribuinte pode fazer a autorregularização, mediante entrega de declaração retificadora. A Receita oferece ainda aplicativos para tablets e smartphones para consulta à declaração e situação cadastral Cadastro de Pessoas Físicas (CPF).

A restituição ficará disponível no banco durante um ano. Se o contribuinte não fizer o resgate nesse prazo, deverá fazer requerimento – por meio da internet – mediante o Formulário Eletrônico – Pedido de Pagamento de Restituição, ou diretamente no e-CAC, no serviço Extrato do Processamento da DIRPF.

Caso o valor não seja creditado, o contribuinte poderá entrar em contato pessoalmente com qualquer agência do Banco do Brasil ou ligar para a Central de Atendimento, por meio do telefone 4004-0001 (capitais), 0800-729-0001 (demais localidades) e 0800-729-0088 (telefone especial exclusivo para deficientes auditivos) para agendar o crédito em conta-corrente ou poupança, em seu nome, em qualquer banco.



O crédito bancário para mais de 2,5 milhões de contribuintes será realizado no dia 15 de outubro, somando R\$ 3,3 bilhões

Lançado aplicativo com informações turísticas de Bento

Com o objetivo de facilitar ainda mais a comunicação do poder público e comunidade, foi lançado em Bento Gonçalves um aplicativo para smartphone que possibilita ter acesso direto ao portal de notícias ligadas ao setor. A plataforma está disponível em sistema Android e iOS.

Para celulares com sistema iOS Iphone, basta acessar www.bento.tur.br, clicar no ícone “encaminhar” e criar um atalho na “tela de início”. Já para celulares com Android, acesse o site do Turismo, clique ao lado do hiperlink na barra superior, e

“adicione à tela inicial”.

O aplicativo propicia navegar pela programação diária de Bento Gonçalves, pelo conteúdo de eventos, restaurantes, hospedagem e demais serviços disponibilizados no portal oficial de turismo do Município. “Esse aplicativo é mais uma forma para proporcionar acesso a programação turística da cidade. Com a velocidade da tecnologia lançamos o aplicativo em um formato que facilita o uso e manutenção do mesmo”, destaca o Secretário adjunto, João Batista Pedrassani.

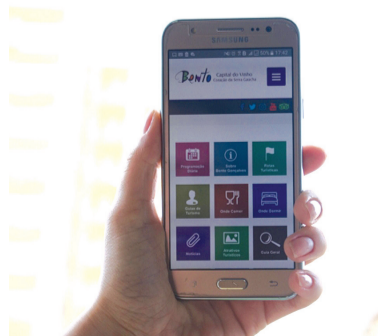

O aplicativo propicia navegar pela programação diária de Bento Gonçalves, pelo conteúdo de eventos, restaurantes, hospedagem e demais serviços disponibilizados no portal oficial de turismo do Município

Accordi
Advogados
OAB/RS 7.017

☎ 54 3453 6614

✉ accordiadvogados@yahoo.com.br

🌐 www.facebook.com/accordiadvogados

📍 Rua 10 de Novembro, 697 - Sala 14
Cidade Alta - Bento Gonçalves

O intestino é nosso 2º cérebro

Ele tem mais neurônios que a espinha dorsal e age independentemente do sistema nervoso central.

Certamente, o intestino não foi a primeira opção em que você pensou ao analisar a pergunta, mas trata-se dele - e é justamente por isso que muitos o consideram de “o segundo cérebro” do corpo.

Esse cérebro “independente” em nossas entranhas e sua complexa comunidade microbiana influem no nosso bem-estar geral.

Assim, os médicos acreditam cada vez mais que a função do nosso sistema digestivo vai muito além de simplesmente processar a comida que ingerimos. E mais, eles estão investigando se ele poderia ser usado para o tratamento de doenças mentais ou do sistema imunológico.

Um sistema nervoso autônomo

Diferente de qualquer outro órgão do corpo, nosso intestino pode funcionar sozinho. Tem sua própria autonomia para tomar decisões, não precisa que o cérebro lhe diga o que fazer.

O que governa o intestino é o chamado sistema nervoso entérico (SNE), que é uma sucursal do sistema nervoso autônomo do corpo - o responsável por controlar diretamente o sistema digestivo.

Esse sistema nervoso se estende pelo tecido que reveste o estômago e o sistema digestivo, e possui seus próprios circuitos neurais.

Embora funcione de forma independente, ele se comunica com o Sistema Nervoso Central (SNC) através dos sistemas simpático e parassimpático.

70% das células do nosso sistema imunológico vivem no intestino

Segundo Rossi, isso torna a saúde do nosso intestino a chave para nossa imunidade às doenças.

As pesquisas mais recentes indicam que, se você tem problemas intestinais, é mais provável que seja mais vulnerável a doenças comuns, como uma gripe, por exemplo.

50% das fezes são bactérias

Não são apenas restos de comida: aproximadamente metade de nossas fezes é formada por bactérias.

Muitas dessas bactérias são

boas, e por isso os transplantes de fezes podem ser uma forma de tratamento vital para alguns pacientes com um microbioma intestinal debilitado. É considerado normal defecar de 3 vezes ao dia até 3 vezes por semana.

Quanto mais diversificada a dieta, mais diversificado é o microbioma

Em nosso intestino vivem trilhões de micróbios, que gostam de diferentes alimentos.

Esses micróbios são fundamentais para a digestão porque sua atividade permite que nosso corpo absorva certos nutrientes dos alimentos.

Os micróbios são como os nossos bichinhos de estimação internos, então, você deve cuidar deles e alimentá-los.

Diferentes micróbios prosperam com diferentes alimentos e, por isso, o microbioma intestinal melhora com uma dieta diversificada.

Um microbioma rico e variado está associado a uma maior saúde intestinal, segundo Rossi, e, por consequência, a um bem estar geral maior.

Por outro lado, as pessoas que sempre comem as mesmas coisas têm um microbioma mais pobre.

Seu intestino está ligado aos seus níveis de estresse e ao seu estado de ânimo

Se você tem problemas intestinais algo fundamental que precisa fazer é observar a quanto estresse você está submetido.

É verdade que há alguns intestinos mais sensíveis do que outros, mas, pesquisas recentes surpreendentes sugerem que, se você tem medo de um determinado alimento e o come, pode desenvolver sintomas fisicamente.

Há muitas pessoas que acreditam, às vezes por causa de uma moda passageira, que o glúten ou a lactose irão prejudicá-las, sem que tenham realmente uma alergia ou intolerância.

Você pode melhorar sua saúde digestiva e o seu microbioma intestinal

Siga uma dieta diversificada para diversificar o microbioma intestinal;

Reduza o nível de estresse, fazendo meditação, relaxamento, mindfulness (atenção plena) ou ioga;

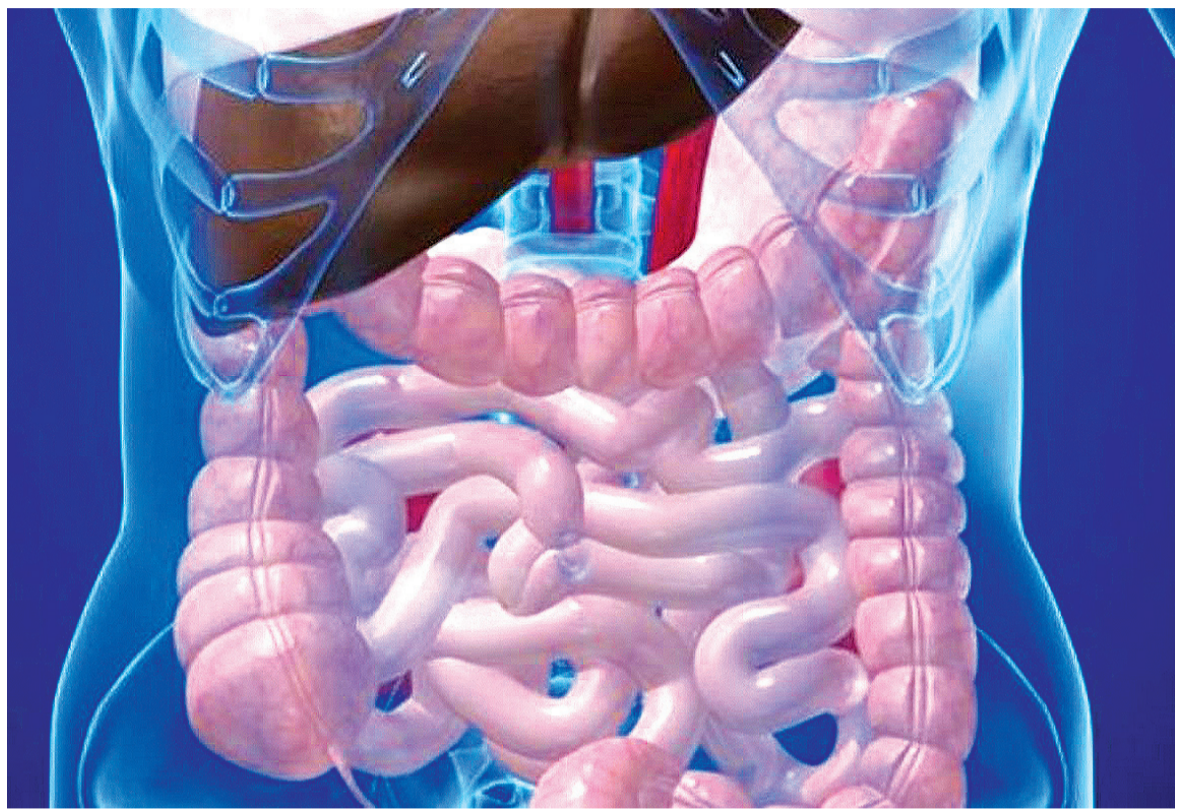

Os médicos acreditam cada vez mais que a função do nosso sistema digestivo vai muito além de simplesmente processar a comida que ingerimos

Se você já tem sintomas de algum problema intestinal, é melhor evitar álcool, cafeína e comidas apimentadas - eles podem agravá-lo;

Tente dormir melhor: um estudo mostrou que, se você muda ou interrompe o relógio biológico alterando seus padrões de sono, também prejudica seu intestino.

Então, desestressar é muito, muito importante.

Também é interessante pensar que a maior parte da serotonina do corpo, estimase que uma proporção de 80% a 90%, é encontrada no trato gastrointestinal.

A serotonina é um neurotransmissor que afeta muitas funções corporais, como o peristaltismo intestinal - o movimento involuntário que o intestino faz para empurrar o bolo alimentar e permitir que a digestão aconteça no lugar certo.

Ela também está associada a muitos transtornos psiquiátricos. Sua concentração pode ser reduzida pelo estresse e influencia o humor, a ansiedade e a felicidade.

Vários estudos com seres humanos e animais têm mostrado evidências sobre diferenças encontradas no microbioma intestinal de pacientes com transtornos mentais, como a depressão.

Por isso, uma área incipiente de investigação psiquiátrica tem a ver com a prescrição de “psicobióticos”: em essência, um coquetel probiótico de bactérias saudáveis, para melhorar a saúde mental.

Será o fim da renite?

Quem, aqui na serra gaúcha, não sabe que basta ocorrer uma mudança de tempo que o nariz começa a coçar e escorrer, os olhos a lacrimejar e os espirros não dão um descanso. Mas um tratamento desenvolvido pelo doutor Edmir Américo Lourenço, professor de Otorrinolaringologia na Faculdade de Medicina de Jundiaí, em São Paulo, pode mudar isso.

Ao longo de dez anos o médico conduziu uma pesquisa para descobrir uma forma de melhorar a qualidade de vida para os pacientes que sofrem com a rinite alérgica. No resultado final do estudo, publicado em março no periódico Internacional Archives of Torhinology, Lourenço explica que conseguiu desenvolver um tratamento que, em seus testes, apresentou bons resultados em 80% dos pacientes.

O médico analisou as reações de 281 pacientes. Em um primeiro momento, foram realizados testes nas peles deles, de forma a verificar quais são as causas da alergia de cada um. A partir disso, vacinas específicas — são cerca de 30 doses aplicadas ao longo de um ano e dois meses — para cada paciente foram desenvolvidas em laboratório.

“As vacinas estimulam a formação de defesas próprias, de anticorpos específicos contra as causas de alergia”, explicou Lourenço. Segundo ele, os pacientes não deixam de ser alérgicos, porém deixam de apresentar aqueles sintomas de sempre, o que já melhora consideravelmente a qualidade de suas vidas.

No momento o tratamento só está disponível em clínicas particulares por cerca de R\$ 1,5 mil.



Lourenço explica que conseguiu desenvolver um tratamento que, em seus testes, apresentou bons resultados em 80% dos pacientes

Autoexame serve de alerta, mas não dá diagnóstico de câncer de mama

Ministério da Saúde e Inca indicam exame para identificação de mudanças na mama. Prevenção pode ser feita em consulta de rotina com ginecologista

O autoexame mamário foi uma técnica altamente difundida entre as mulheres como meio de rastreamento para o câncer de mama. No entanto, o Ministério da Saúde e o Inca (Instituto Nacional do Câncer) ressaltam

que o método ajuda a identificar alertas, mas não garante o diagnóstico precoce da doença.

A técnica consiste em apalpar os próprios seios como maneira de verificar mudanças nas mamas.

Os órgãos afirmam que a orientação atual é que as mulheres observem e façam a autopalpação sempre que se sentirem confortáveis para isso, mas isso não requer dia ou técnica específica, conforme a informação

disseminada por anos.

A recomendação era fazer o autoexame mensalmente entre o 7º e o 10º a partir do 1º dia da menstruação; para examinar a mama esquerda, colocar a mão esquerda atrás da cabeça e apalpar com a direita e vice-versa.

Segundo a cirurgiã oncológica Fabiana Makdissi, chefe do Departamento de Mastologia do A.C. Camargo Cancer Center, em São Paulo, a palpação nunca foi um método de rastreamento, apesar de assim ter sido divulgado, mas sim de autocolocamento. “O rastreamento é feito por meio de mamografia e deve ser realizado como forma de prevenção. Já se a mulher apresenta algum sintoma, como a presença de um caroço no seio, o exame não será mais de rastreamento, mas sim de busca de diagnóstico”, explica.

A médica explica que, quando o tumor pode ser percebido pelo autoexame significa que já está em estágio avançado, ressaltando que nem todo nódulo é tumor.

O Ministério da Saúde, o Inca e a cirurgia ainda assim recomendam o autoexame, ressaltando a importância de também fazer um acompanhamento das mamas nas consultas de rotina com o ginecologista. É possível

também fazer um acompanhamento com um médico especializado em mamas, o mastologista.

Segundo Fabiana, a mamografia permanece indicada apenas após os 40 anos, idade a partir da qual há um aumento de risco da doença. A faixa etária de 50 e 69 anos é a que apresenta maior taxa de casos de câncer de mama.

Ela resalta que o autoexame não substitui o exame de mamografia, que deve ser realizado para firmar o diagnóstico. A mamografia é sugerida a mulheres abaixo de 40 anos caso haja histórico familiar da doença.

“O autoconhecimento da mama é importante em qualquer faixa etária. Quando a mulher se conhece, ela sabe quando há uma mudança. O importante é não surtar quando apalpar um nódulo. Você deve ir ao médico, que fará a análise e verificará o período hormonal no qual você está para exames e avaliar se o nódulo é benigno ou maligno”, afirma.

Outros sinais que podem servir de alerta são secreções, que não sejam leite, saindo da mama, vermelhidão e descamação, irritações que tornam a pele parecida com casca de laranja, dor ou inversão do mamilo e inchaço das mamas.

Os riscos causados pelo trabalho noturno

Em todo o mundo, milhões de pessoas trabalham à noite. Há poucos dados oficiais, mas de acordo com um estudo realizado pela Universidade de Princeton, nos Estados Unidos, estima-se que de 7% a 15% da força de trabalho em países industrializados esteja envolvida de alguma forma com trabalhos noturnos.

E, de acordo com a Organização Mundial da Saúde (OMS), o trabalho noturno é uma das prováveis causas de câncer, devido à ruptura do ritmo circadiano - período de aproximadamente 24 horas em que se baseia o ciclo biológico.

A origem

Desde que inventaram a lâmpada, fomos capazes de virar a noite a um custo baixo, e o sono foi a primeira vítima”, explica Russell Foster, professor da Universidade de Oxford, no Reino Unido, especialista em sono.

“A grande questão é que temos esse relógio biológico interno que é ajustado pelo mundo externo como resultado da exposição ao ciclo claridade / escurecimento”, acrescenta.

Segundo ele, os trabalhadores noturnos são expostos a níveis reduzidos de luz durante o turno da noite, mas como se deparam com a intensa claridade natural da manhã na jornada de volta para casa, o relógio biológico interno fica travado no padrão de claro/escuro dos trabalhadores diurnos.

“Então, você passa constantemente por cima do impulso biológico que diz que você deveria estar dormindo.”

E não importa se você estiver trabalhando em turnos noturnos regularmente, acrescenta Fos-

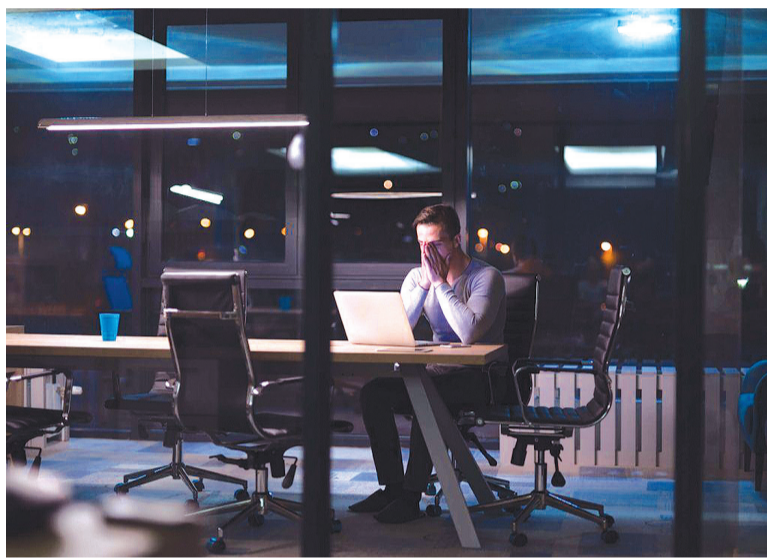

A grande questão é que temos esse relógio biológico interno que é ajustado pelo mundo externo

ter. A menos que você consiga se esconder completamente da claridade, após terminar de trabalhar e o sol começar a raiar.

Efeitos no organismo

Mas que tipo de efeitos o trabalho noturno pode ter no organismo?

Foster explica que a ato de passar por cima do relógio biológico faz com que você ative seu “eixo de estresse”, que é como o corpo reage em uma situação de luta ou fuga.

“Estamos esguichando glicose na circulação, estamos aumentando a pressão arterial, estamos gerando alerta para lidar com ameaças potenciais e, claro, não deveria ser o caso, estamos apenas trabalhando”, afirma o especialista.

Ele alerta que níveis continuados de estresse podem levar a doenças cardiovasculares ou distúrbios metabólicos, como diabetes tipo 2.

O estresse também pode suprimir o sistema imunológico, o

que pode ser a origem de uma incidência maior de câncer colorretal e de mama.

Esses são os possíveis resultados em longo prazo, mas a privação de sono também tem consequências mais imediatas.

O efeito mais evidente é o cansaço. A dificuldade de assimilar informações corretamente, os lapsos em captar sinais sociais e a perda de empatia são alguns sintomas.

Como qualquer pessoa que já trabalhou à noite sabe, não é fácil ter acesso a alimentos saudáveis.

E, curiosamente, pesquisas mostram que o consumo de carboidratos pode aumentar de 35% a 40% após apenas quatro ou cinco dias de sono reduzido, devido à elevação do nível de grelina, hormônio responsável por estimular o apetite.

Ele faz com que a gente sintamos fome, incentivando o consumo de açúcar e carboidrato.

Em última análise, isso não é bom para obesidade ou algumas condições, como diabetes tipo 2.



O autoexame mamário foi uma técnica altamente difundida entre as mulheres como meio de rastreamento para o câncer de mama



CONSULTÓRIO NEUROLÓGICO

Dr. Cássio Zottis Grapiglia

NEUROCIRURGIA | CRM-RS 37744 | CPF 916.025.640-00

www.neurobento.com.br

Fone 54 3052 0244

Edifício Solar | Sala 601 | Rua Saldanha Marinho, 435 | Centro | Cep 95700-000 | Bento Gonçalves | RS

Semana de chuva intensa em Bento Gonçalves

A semana será chuvosa na Serra Gaúcha. A previsão é de 60 mm de chuva até sexta-feira, 12, em Bento Gonçalves. Nesta quarta-feira, dia 10, o tempo começa a ficar fechado, com aumento na quantidade de chuva na região.

Essa chuva é só o começo de uma semana de alerta no Sul do Brasil. Os próximos dias serão de chuva forte e volumosa nos três estados, o que vai fazer com que mais regiões acumulem quase todo o volume de chuva médio normal para outubro. Nos primeiros seis dias de outubro, algumas áreas no norte e oeste de Santa Catarina e do sul do Paraná já acumulavam aproximadamente metade da média de chuva para o mês.

Semana de temporais

O tempo ficou mais instável no Sul do Brasil durante esta segunda-feira, 8, por causa de forte baixa pressão atmosférica que se forma sobre o Paraguai. Nuvens bastante carregadas se espalham sobre os três estados e provocam fortes pancadas de chuva. O risco de temporais é alto no Paraná, em Santa Cata-

rina e no norte e noroeste do Rio Grande do Sul.

Frente fria

Entre esta terça-feira, 9, e quarta-feira, 10 de outubro, as áreas de instabilidade sobre a Região Sul são reforçadas pela passagem de uma frente fria. O risco de chuva forte, ventania e queda de granizo é maior. Algumas rajadas de vento podem alcançar 100 km/h.

A chuva enfraquece na quinta-feira sobre o Sul, de forma geral, mas pode voltar forte na sexta-feira.

Como será setembro

Assim como agosto, que registrou chuvas abaixo do normal no Rio Grande do Sul apesar da passagem frequente de frentes frias, o mês de setembro deve ter chuva abaixo da média no estado, segundo previsão da Somar Meteorologia.

Na primeira quinzena, os maiores acumulados serão registrados na Região Sul e na Serra. Na segunda quinzena, o volume de chuva aumenta, com exceção do extremo sul do RS.

Apesar da expectativa de temperatura acima da média,

não deve haver calor persistente em setembro. O mês deve ter bastante oscilação de temperatura, ora com frio intenso, ora com calor. Há previsão de pelo menos mais duas quedas acentuadas de temperatura, especialmente na segunda metade do mês.

Como foi o mês de agosto

O balanço do tempo no mês de agosto indica que, apesar da chuva ficar abaixo da média no estado, Porto Alegre ultrapassou a média de precipitações no último dia do mês. Ocorreram tempestades severas nas últimas semanas, o que já dá indícios de um padrão de primavera.

O Rio Grande do Sul teve queda de granizo em duas ocasiões, registros de neve em alguns municípios da Serra entre os dias 9 e 10 e geada em pelo menos sete dias de agosto, a maioria também na Serra. Por isso, a temperatura mínima ficou mais baixa do que o normal. Durante as tardes, a temperatura máxima também ficou abaixo da média.

de São Borja, RS, moradora da Estrada Aristides Bertuol, Bento Gonçalves, Casada

Nayr Braido Cristófoli, costureira aposentada, filha de Francisco Braido e Mariana Pierina Braido, nascida em 17/09/1930, falecida em 02/10/2018, natural de Roca Sales, RS, moradora da Rua Giacomo Baccin, Bento Gonçalves, Casada

Saul Tonet, agricultor aposentado, filho de Henrique Valentim Tonet e Albina Colle Tonet, nascido em 27/09/1942, falecido em 01/10/2018, natural de Bento Gonçalves, RS, morador da Terceira Seção do Rio das Antas, Linha Ferri, Bento Gonçalves, Casado

Ida Prezzi Zorzanello, costureira aposentada, filha de Augusto Prezzi e Dina Prezzi, nascida em 03/06/1933, falecida em 02/10/2018, natural de Rolante, RS, moradora da Avenida São Roque, Bento Gonçalves, Viúva

Domingas Dalpiva Fermi, do lar aposentada, filha de Luiz Dal Piva e Constantina Casanova Dal Piva, nascida em 07/06/1942, falecida em 02/10/2018, natural de Bento Gonçalves, RS, moradora da Rua Balduino Valduga, Bento Gonçalves, Viúva

Anildo Mecca Kosvoski, vendedor aposentado, filho de Francisco Kosvoski e Josefina Mecca Kosvoski, nascido em 12/03/1964, falecido em 02/10/2018, natural de Santo Antônio do Sudoeste, PR, morador da Rua Antonio Dalla Colletta, Bento Gonçalves, Casado

Mario Castor Martins Bertott, marceneiro, filho de Antonio

Moreno da Silva Bertott e Maria Conceição do Carmo Martins, nascido em 28/12/1954, falecido em 04/10/2018, natural de Soledade, RS, morador da Rua Carlos Gomes, Bento Gonçalves, Casado

Nelso Pedro Ceriotti, agricultor aposentado, filho de Angelo Ceriotti e Elisabetha Caimi, nascido em 10/03/1930, falecido em 03/10/2018, natural de Bento Gonçalves, RS, morador da Rua Angelo Ceriotti, Interior, Santa Teresa, Casado

Nair Salini Mainardi, agricultora aposentada, filha de Zeferino João Salini e Emilde Malfatti Salini, nascida em 06/09/1952, falecida em 02/10/2018, natural de Muçum, RS, moradora da Avenida São Roque, Bento Gonçalves, Casada

Angelina Machado Fernandes, do lar, filha de Pedro Vieira Machado e Otilia Simões Machado, nascida em 31/08/1941, falecida em 06/10/2018, natural de Bagé, RS, moradora da Rua Callisto Oreste Sganzerla, Bento Gonçalves, Viúva

Adolfo Frare, agricultor aposentado, filho de Aurélio Frare e Eliza Zucchi Frare, nascido em 23/10/1933, falecido em 06/10/2018, natural de Bento Gonçalves, RS, morador da Linha Zemith Alta, Bento Gonçalves, Solteiro

Mário Rogério Gama, militar da reserva, filho de José Orozimbo Gama e Carlota de Moura Gama, nascido em 24/01/1927, falecido em 07/10/2018, natural de Recife, PE, morador da Saldanha Maranhão, Bento Gonçalves, Casado



Sindmóveis
Bento Gonçalves

SINDICATO DAS INDÚSTRIAS DO MOBILIÁRIO DE BENTO GONÇALVES

Carta Sindical expedida em 20 de abril de 1977
Processo MTb 303.322

Rua Avelino Luiz Zat, 95 – Bairro Fenavinho – Bento Gonçalves - RS

SINDICATO DAS INDÚSTRIAS DO MOBILIÁRIO DE BENTO GONÇALVES- SINDMÓVEIS

ELEIÇÕES SINDICAIS

Será realizada eleição no dia 19 de novembro de 2018, das 08:30 às 11:45 e das 13:30 às 17:15, na sede desta Entidade, no Centro Empresarial Bento Gonçalves, Rua Avelino Luiz Zat, nº 95, Bairro Fenavinho, nesta cidade, para composição da Diretoria, Conselho Fiscal e Delegados- Representantes para o biênio 2019/2020. O registro de chapas deve ser apresentado na Secretaria do Sindmóveis, no período de 15 (quinze) dias a contar da emissão deste aviso seguindo o Processo Eleitoral descrito no Anexo I do Estatuto Social do Sindmóveis.

REGISTRO DE CHAPAS

Item 07 - O prazo para registro de chapas será de 15 (quinze) dias da data da afixação do Edital na sede da Entidade.

a) o registro de chapas deverá ser feito exclusivamente na Secretaria da Entidade, no horário das 08:30 às 11:45 horas, pela manhã, e das 13:30 às 17:15 horas, pela tarde;

b) o requerimento do registro de chapa, em 02 (duas) vias, será endereçado ao Presidente do Sindicato, assinado por qualquer dos candidatos que a compõe juntando-se os seguintes documentos:

- declaração em papel timbrado da empresa, assinado por um dos seus Diretores, informando que o candidato é titular, sócio ou diretor e que está na atividade do ramo de móveis há mais de 02 (dois) anos;

- ficha de qualificação do candidato.

c) não será aceito o registro de chapa que não apresentar o número total de candidatos efetivos e suplentes, devidamente documentado;

d) encerrado o prazo de 10 (dez) dias, sem que tenha havido registro de chapa, o Presidente do Sindicato, dentro de 48 (quarenta e oito) horas, providenciará nova convocação de eleição;

e) será lavrada Ata de Encerramento do Registro de chapas.

Não havendo quorum de 2/3 na primeira convocação da data das eleições, será realizada nova votação 03 (três) dias após. Edital de convocação da eleição encontra-se afixado na sede desta Entidade.

Bento Gonçalves, 08 de outubro de 2018.

Edson Pelicoli
Presidente



SERVIÇO DE REGISTRO CIVIL DAS PESSOAS NATURAIS DE BENTO GONÇALVES EDITAIS DE CASAMENTO

Faço saber que se habilitaram para casar neste Serviço de registros:

Edital nº 19872: GIOVANNI CARRARO, solteiro, enólogo, natural de Bento Gonçalves-RS, residente e domiciliado em Bento Gonçalves e **CARIN HELAINE WERKA**, solteira, enóloga, natural de Mafra-SC, residente e domiciliada em Bento Gonçalves. O Regime de bens será o da Separação de Bens.

Edital nº 19873: MÁRCIO TONETTE, solteiro, motorista, natural de Bento Gonçalves-RS, residente e domiciliado em Bento Gonçalves e **MICHELE DE COSTA**, solteira, assistente administrativo, natural de Bento Gonçalves-RS, residente e domiciliada em Bento Gonçalves. O Regime de bens será o da Comunhão Parcial de Bens.

Edital nº 19878: GLADEMIR ANTONIO LAIN, solteiro, economista, natural de Caxias do Sul-RS, residente e domiciliado em Bento Gonçalves e **MÁRCIA FRACALOSI DAL PRÁ**, divorciada, pedagoga, natural de Bento Gonçalves-RS, residente e domiciliada em Bento Gonçalves. O Regime de bens será o da Comunhão Universal de Bens.

Se alguém souber de algum impedimento, oponha-o na forma da lei.
Bento Gonçalves, 09 de outubro de 2018.

CLEIDI CRISTINI DE SOUZA
Registradora Civil Designada

ÓBITOS

Adair Diogo, auxiliar de carga e descarga autônomo, filho de Luiz Diogo e Maria Julieta Diogo, nascido em 26/03/1966, falecido em 30/09/2018, natural de Veranópolis, RS, morador da Rua Osvaldo Henrique Verissimo, Bento Gonçalves, Solteiro

Audir Adão, metalúrgico, filho de Maria Irene Adão, nascido em 16/12/1969, falecido em 01/10/2018, natural de Guaporé, RS, morador da Rua João Tiago Menegotto, Bento Gonçalves, Solteiro,

João Antonio Zonatto, militar aposentado, filho de Angelo Zonatto e Magdalena Poli, nascido em 27/04/1935, falecido em 30/09/2018, natural de Vespasiano Correa, RS, morador da Linha Alcantara Baixa, Interior, Bento Gonçalves, Viúvo

Donatele dos Santos, agricultora aposentada, filha de Júlio Pinheiro dos Santos e Doralina Tavares de Miranda, nascida em 15/03/1941, falecida em 18/09/2018, natural de Fontoura Xavier, RS, moradora da Rua Luiz Pedro De Marco, Bento Gonçalves, Solteira

Enio Gava, bancário aposentado, filho de Jose Gava e Arminda Tomazini Gava, nascido em 12/06/1933, falecido em 02/10/2018, natural de Garibaldi, RS, morador da Avenida Planalto, Bento Gonçalves, Casado

Maria Catarina Neves dos Santos, doméstica, filha de Orci Mello Neves e Gerci Machado Neves, nascida em 27/02/1960, falecida em 02/10/2018, natural

BM prende foragido no Centro

Na manhã de sábado, dia 6, a Brigada Militar prendeu Tiago Coinaski, 30 anos, no Centro. Homem tem antecedentes por furto qualificado, roubo a pedestre, furto em residência, roubo a estabelecimento comercial, receptação, desacato e ameaça.

A BM abordou o homem que estava carregando cadeiras de madeira. Indagado sobre a procedência do material o mesmo não soube responder. Após consulta no sistema foi constatado que o homem estava foragido do sistema prisional. Diante dos fatos os objetos e o preso foram encaminhados para Delegacia de Polícia para registro do fato.

Como foi

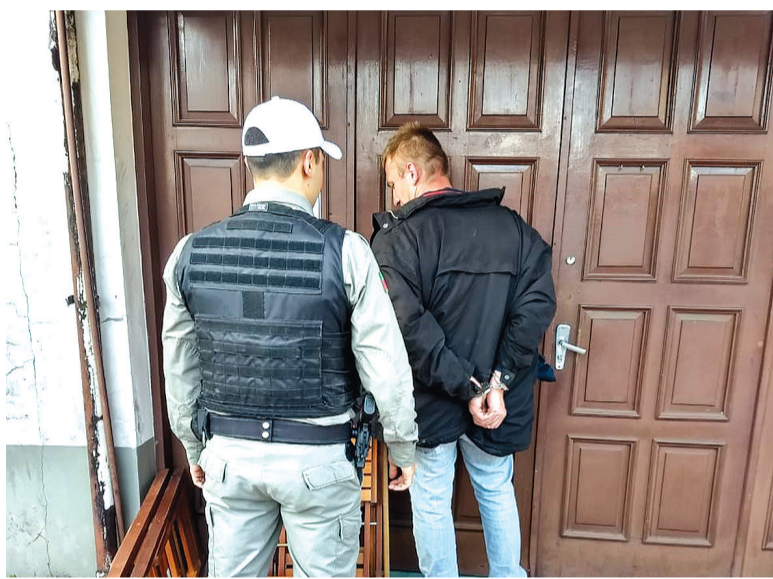

Tiago Coinaski, 30 anos, antecedentes por furto qualificado

Adolescente atropelado no Centro

Na noite de sexta-feira, dia 5, um adolescente de 17 anos ficou ferido após ser vítima de atropelamento no centro da cidade. O jovem atravessava a rua 13 de Maio, nas proximidades da Praça Vico Barbieri, cruzamento com a Rua Júlio de Castilhos, quando foi atropela-

do por um táxi com placas de Bento.

O jovem foi socorrido por uma ambulância do SAMU e encaminhado para o hospital com um ferimento profundo na cabeça e ferimentos nos membros. A Brigada Militar registrou a ocorrência.

Apartamento furtado no São Roque

Na tarde da última sexta-feira, dia 5, um apartamento foi arrombado no bairro São Roque. Os criminosos danificaram portas para conseguirem chegar até o local e furtar diversos equipamentos eletrônicos. Além de arrombar o apartamento de um homem de 31 anos, outros dois imóveis do

prédio também foram arrombados.

Do local foram furtados diversos itens, entre eles três televisores, três notebooks, um vídeo game, acessórios para violão, entre outros. No local não há câmeras de vídeo monitoramento e não há suspeitas da autoria dos furtos.

Homem assalta farmácia no Botafogo

Uma farmácia do bairro Botafogo foi assaltada mais uma vez. Um homem, após assaltar o estabelecimento por três vezes, entrou no local armado e levou dinheiro do caixa.

As funcionárias do estabelecimento do bairro Botafogo já não sabem o que fazer. O crime acontece sempre entre 19h e

20h.

Na quarta-feira, 3 de outubro, ele atacou novamente o estabelecimento. Entrou armado com um revólver, anunciou o assalto e pediu o dinheiro do caixa. Como nas outras vezes, ele roubou cerca de R\$ 550 em dinheiro e fugiu em direção ao bairro Santa Marta.

BM apreende pedras de crack no Maria Goretti

No último sábado, dia 6, a Brigada Militar prendeu um homem que vendia pedras de crack no Maria Goretti. A prisão aconteceu por volta das 1h40 min. O vendedor de drogas foi abordado

e com ele foram localizadas três pedras de crack e uma quantia em dinheiro. Diante dos fatos ele foi conduzido até a Delegacia de Polícia por posse de entorpecentes.

Duplo homicídio no bairro Licorsul

Na manhã desta segunda-feira, dia 8, foram registradas mais duas mortes em Bento Gonçalves. A Brigada Militar foi informada que havia acontecido disparos de arma de fogo em um estabelecimento do bairro Licorsul. Os policiais deslocaram ao endereço, e localizaram no interior do estabelecimento, dois corpos caído com ferimentos de arma de fogo. Imediatamente acionado o SAMU que compareceu e atestou o óbito de ambos. É a 40ª morte registrada em Bento Gonçalves em 2018.

O local foi isolado para o levantamento técnico do Instituto Geral de Perícias (IGP). No decorrer do atendimento, a BM foi informada que na Linha Salgado havia um veículo em chamas. Policiais deslocaram e localizaram um veículo em princípio de incêndio, acionaram o Corpo

de Bombeiros para controlar o fogo. Automóvel Toyota/Etios em situação de roubo, foi recolhido e apresentado na DPPA.



Motociclista preso após tentativa de fuga por ruas da Cidade Alta

No domingo, dia 7, uma guarnição do Policiamento Comunitário (POCOM) da Brigada Militar de Bento Gonçalves prendeu um motociclista que tentou fugir em abordagem policial. O indivíduo, de 20 anos e que não possuía habilitação, não ficou ferido e foi autuado em flagrante por dano ao patrimônio público, direção perigosa de veículo automotor e dirigir sem habilitação gerando perigo de dano, além de diversas infrações de trânsito. Posteriormente foi encaminhado ao presídio.

Como foi

Durante operação visando combate de roubos na cidade, a BM visualizou uma motocicleta, tripulada por um indivíduo, em atitude suspeita na área central da cidade. Como é de conhecimento que grande número de roubos a pedestres e a estabelecimentos é praticado por indivíduos que se utilizam de motocicletas para executar as ações, os policiais se aproximaram da referida motocicleta para proceder a abordagem e identificação, porém ao perceber que seria abordado, o condutor passou a fugir da guarnição em alta velocidade, trafegando pela contramão das vias, desrespeitando sinal vermelho de semáforos e faixas de pedestres, sendo acompanhado pelos policiais por diversas ruas do Bairro Cidade Alta, até que na rua Aguinaldo da Silva Leal a motocicleta acabou colidindo frontalmente com outra viatura da Brigada Militar que deslocava-se em apoio, sendo então abordado e preso.

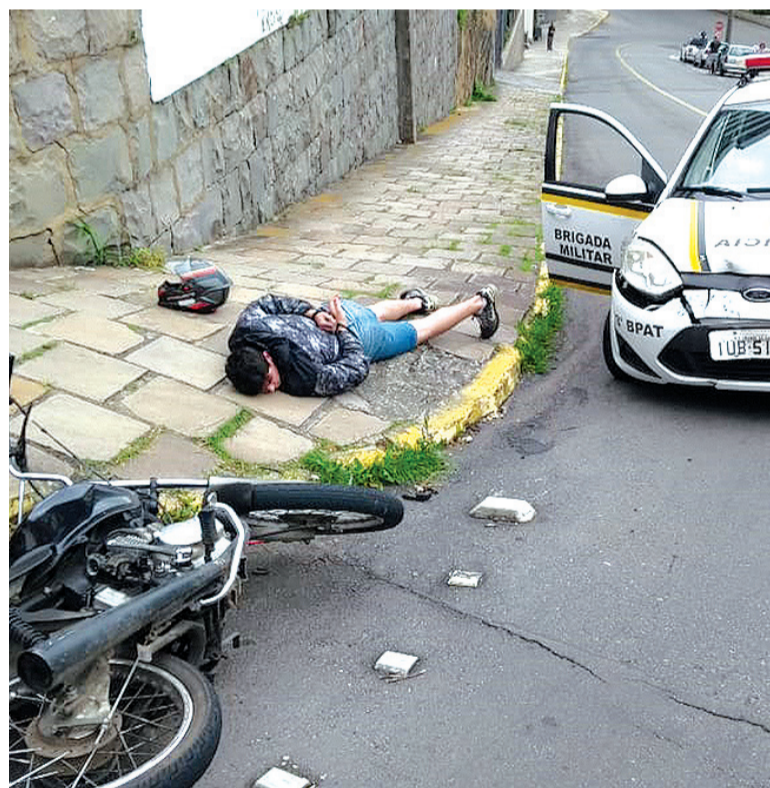

Motociclista foi preso após tentativa de fuga por bairros da Cidade Alta

EDITAL DE CONVOCAÇÃO

A Cooperativa Habitacional Encanto da Serra Ltda em Liquidação, CNPJ 03.735.708/0001-89, NIRE 43400081887, representada por seu presidente, ADAIR PEDRO LORO, convoca seus cooperados para a Assembleia Geral Extraordinária, que será realizada na sede social, sita na Rua Liberato Pereira, nº 235, São Roque, nesta cidade, no dia **29 de outubro de 2018**, às 19 horas, em primeira chamada, às 20 horas, em segunda chamada e às 21 horas em terceira e última chamada, a fim de deliberarem a seguinte ORDEM DO DIA:

Extinção da Cooperativa; e
Prestação de Contas do Liquidante.

Bento Gonçalves, 09 de outubro de 2018.

Adair Pedro Loro
Presidente

Farrapos vence em casa e se classifica para a final do Super 16

Equipe Alviverde derrotou o Jacaré-SP pelo placar de 18 a 17 em jogo disputado no Estádio da Montanha

O Farrapos se classificou para a final do Campeonato Brasileiro de Rugby- Super 16 pela segunda vez na história. A equipe de Bento Gonçalves derrotou o Jacaré-SP pelo placar de 18 a 17. A partida foi disputada na tarde de sábado, dia 6, no Estádio da Montanha. Agora o Alviverde vai enfrentar o Politécnica-SP.

O jogo foi marcado pela disputa acirrada das equipes, que fizeram uma semifinal de arrear. O Farrapos iniciou a partida pressionando os visitantes, protagonizando um embate físico bastante intenso. Na primeira oportunidade de pontuação, Facundo Flores abriu o placar com penal efetivo. O Jacaré tentou responder também com penal, porém a chance foi desperdiçada pela equipe paulista. Aos poucos, o Jacaré foi tomando posse do controle do jogo, não abrindo espaços para o Farrapos atacar em velocidade.

Aos 22 minutos, em lateral próximo à linha de ingoal, o Jacaré aproveitou um maul formado, empurrando a defesa do Farrapos para completar em try, anotado por Drudi, colocando os paulistas na frente do placar. Em seguida, aos 29 minutos, após uma ampla sequência de rucks, a bola sobrou na ponta com Matheus, que adentrou à defesa do Farrapos para ampliar a vantagem. Ambas as conversões foram desperdiçadas pelo Jacaré, terminando o primeiro tempo com placar de 10 a 3 para os paulistas.

Na segunda etapa o Farrapos entrou em campo com uma maior intensidade ofensiva.



A equipe de Bento Gonçalves derrotou o Jacaré-SP pelo placar de 18 a 17

Logo nos primeiros minutos, após vários rucks próximos da linha de ingoal, Mateus Gobatto marcou o primeiro try Alviverde, com conversão de Facundo Flores. e colocou o Farrapos novamente em vantagem. Entretanto, após erro de passe no setor ofensivo do Farrapos, Drudi recuperou a bola para o Jacaré e partiu em velocidade, passando para Matheus da Cruz anotar mais um try para os visitantes.

O Farrapos dominava a posse de bola mas encontrava dificuldades para quebrar o forte sistema defensivo do Jacaré. Aos 15 minutos, o Farrapos, muito próximo da zona de pontuação, abriu mão de scrum e optou pelo chute aos postes, com finalização precisa de Facundo Flores para diminuir o placar. Aos 22 minutos, Facundo Flores recebeu passe mal efetuado, mas conseguiu concertar com um

chute, surpreendendo a marcação e marcando o segundo try do Farrapos na partida, sem conversão, virando o placar, 18 a 17.

Nos minutos finais acrescidos pelo árbitro, o Jacaré teve duas oportunidades com penais para reverter a vantagem da equipe Alviverde, um deles frontal ao "H", entretanto ambos foram desperdiçados, erros comemorados de forma enérgica pelo torcedor Alviverde. Com o apito final, o Estádio da Montanha veio abaixo na comemoração da vitória sobre o Jacaré e da conquista da vaga à final da competição nacional de 2018.

Na final, o Farrapos vai enfrentar a equipe da Politécnica-SP, que superou o Curitiba Rugby na semifinal pelo placar de 25 a 15. A decisão será realizada em Bento Gonçalves, no próximo sábado, dia 13, porém ainda não há a definição do local da final.



O Farrapos se classificou para a final do Campeonato Brasileiro de Rugby- Super 16 pela segunda vez na história

ACBF goleia o América e termina a primeira fase invicto em casa

A primeira fase da Liga Gaúcha terminou na sexta-feira, dia 6, para a Associação Carlos Barbosa de Futsal (ACBF). O time laranja recebeu o América e goleou por 5x1, encerrando esta etapa da competição na liderança e invicto dentro de casa.

O jogo começou aberto com as duas equipes buscando o gol desde os primeiros movimentos. Quem abriu o placar foi a ACBF com Mithyuê, aos 4 minutos. Porém, a equipe de Tapera tentou reagir segundo depois e chegou a acertar a trave. Aos 12min30s, Gabriel Gugel marcou o gol de empate dos visitantes.

A segunda etapa seguiu equilibrada até os 6min10s,

quando Douglinhas estufou as redes e colocou a ACBF na frente outra vez. Depois, o time da Capital Nacional do Futsal dominou o jogo. Aos 7min40s, Marlon fez 3x1 e, aos 11min45s, Júlio Zanotto ampliou a vantagem. Nos minutos finais, Mithyuê marcou pela segunda vez e encerrou a vitória laranja.

A ACBF terminou a primeira fase da Liga Gaúcha com 53 pontos em 22 jogos. O adversário nas quartas de final será definido após o término da rodada no final de semana. Enquanto isso, a foco passa a ser a LNF. No dia 13, a equipe enfrenta o Tubarão, em Santa Catarina, pelo jogo de ida das oitavas de final.



O time laranja recebeu o América e goleou por 5x1, encerrando esta etapa da competição na liderança e invicto dentro de casa



A ACBF terminou a primeira fase da Liga Gaúcha com 53 pontos em 22 jogos



No dia 13, a equipe enfrenta o Tubarão, em Santa Catarina, pelo jogo de ida das oitavas de final

Mais de 300 pessoas participam da comemoração dos 99 anos do Clube Esportivo

O Clube Esportivo de Bento Gonçalves em uma festa temática no Centro Empresarial celebrou 99 anos e apresentou o plano de atividades para a celebração do centenário de fundação em 2019.

Com o objetivo de resgatar a paixão da comunidade pelo clube alviazul, as festividades do 100º aniversário prometem integrar os bento-gonçalvenses. “A comunidade e os apaixonados por futebol, pelo Clube Esportivo podem ter certeza que teremos inúmeros momentos de emoção no ano que se aproxima,

de realizações por relembrarmos cada instante, cada fato dessa história maravilhosa e quem sabe a gente contemple o nosso torcedor, os bento-gonçalvenses com a volta do Esportivo para a elite do futebol gaúcho”, destaca o presidente do Clube, Anderson Zanella.

Na oportunidade, os diretores, de Marketing, Diego Bertolini, e de eventos, Leocir Glowacki apresentaram a campanha alusiva ao Centenário. Entre as atrações, lançamento da campanha de comunicação “coleTIVO



Presidente do clube, Anderson Zanella

BGF encerra participação na Liga Gaúcha com derrota

Equipe bento-gonçalvense foi superada pelo Guarany de Espumoso por 7 a 3

Na noite de sábado, dia 6, o Bento Gonçalves Futsal (BGF) fez a última partida pela Liga Gaúcha. A equipe de Bento Gonçalves não conseguiu segurar o Guarany de Espumoso e foi derrotada por 7 a 3. O jogo foi disputado em Bento. Com o resultado, a equipe comandada por Vaner Flores finalizou sua participação com oito pontos conquistados em 22 jogos disputados, ocupando a penúltima colocação da competição estadual.

O Guarany abriu o placar logo no início do jogo com gol de Tiago Souza. O BGF teve a chance de empatar com Ferdinando, em cobrança de pênalti, mas o goleiro visitante levou a melhor, realizando boa defesa. Pouco depois, o Guarany ampliou a vantagem com gol de Bruno. O BGF reagiu com gol de Biscui, após boa armação com Kevin, porém a equipe de Espu-

moso voltou a marcar com Tiago Souza, em cobrança de falta, 3 a 1.

Na etapa final, o Guarany aumentou o placar com gols de Vinícius e Douglas. O BGF conseguiu descontar com o jovem atleta Pacheco. Logo depois, em mais uma boa trama ofensiva, Kevin fez o terceiro do BGF na partida. O Guarany de Espumoso, não se abalando da reação dos donos da casa, ampliou com gols de Alisson e Éder, decretando a vitória pelo placar de 7 a 3.

O BGF conquistou apenas duas vitórias na competição estadual, terminando na penúltima colocação e amargando o seu primeiro rebaixamento em sua história. A direção agora terá como foco na próxima temporada, na qual a equipe vai disputar a Série Prata, em busca do acesso no ano em que o clube completa 10 anos de fundação.



Torcedores marcaram presença no evento comemorativo do clube

- ninguém chega aos 100 anos sozinho”; produção de um livro que contará a história do Clube Esportivo, pelo jornalista e escritor, Fabiano Mazzotti; audição inédita do hino do Esportivo, com releitura do músico Rodrigo Soltton, acompanhando o

arranjo ao piano; camisetas da série especial lançada de forma comemorativa: uma edição limitada, com dois modelos vintage, remetendo ao modelo do primeiro uniforme do clube, datado de 1919; além de um vídeo institucional com depoimentos de per-

sonalidades ligadas ao time.

Participaram do evento comemorativo, mais de 300 pessoas, entre elas lideranças, autoridades, dirigentes esportivos, torcedores e parceiros que ajudaram a construir a trajetória do clube.



No dia foi apresentado o plano de atividades para a celebração do centenário de fundação em 2019

Gazeta

Bento Gonçalves | 09 de outubro de 2018 | Edição 3231

Muito mais que notícias

Circulação terças e sextas | R\$ 2,20 | www.gazeta-rs.com.br

CINEMA

Validade da programação: 04/10/2018 a 10/10/2018
Sujeita a alterações sem aviso prévio.

Shopping Bento: 3055 2442
L'américa Shopping: 3454 1334

Salas tradicionais (2D): R\$ 26,00 inteira e R\$ 13,00 meia
Salas 3D : R\$30,00 inteira e R\$15,00 meia
Promoção: na terça-feira todos pagam meia entrada e no último sábado do mês valores únicos: R\$ 20,00 inteira e R\$ 10,00 meia



Shopping Bento

PéPequeno

14:00h - Dublado 2D
16:00h - Dublado 3D
18:40h - Dublado 3D

Um yeti, criatura conhecida como o Abominável Homem das Neves, está indo na contramão do que todos os seus semelhantes acreditam: ele tem a certeza que os seres humanos, para eles até então um mito, realmente existem, mesmo que todos da sua espécie neguem com veemência. Mas ele não irá desistir tão fácil de provar sua tese.

A Freira

21:00h - Dublado 2D

Presa em um convento na Romênia, uma freira comete suicídio. Para investigar o caso, o Vaticano envia um padre atormentado e uma noviça prestes a se tornar freira. Arriscando suas vidas, a fé e até suas almas, os dois descobrem um segredo profano e se confrontam com uma força do mal que toma a forma de uma freira demoníaca e transforma o convento num campo de batalha.

Venom

14:00h - Dublado 2D
16:20h - Legendado 2D

18:40h - Dublado 2D
21:00h - Legendado 2D

Eddie Brock (Tom Hardy) é um jornalista que investiga o misterioso trabalho de um cientista, suspeito de utilizar cobaias humanas em experimentos mortais. Quando ele acaba entrando em contato com um simbiote alienígena, Eddie se torna Venom, uma máquina de matar incontrolável, que nem ele pode conter.

L'américa Shopping

O Mistério do Relógio na Parede

14:00h - Dublado 2D
18:00h - Dublado 2D
21:00h - Legendado 2D

Lewis (Owen Vaccaro), de apenas 10 anos, acaba de perder os pais e vai morar em Michigan com o tio Jonathan Barnavelt (Jack Black). O que o jovem não tem ideia é que seu tio e a vizinha da casa ao lado, Sra. Zimmerman (Cate Blanchett), são, na verdade, feiticeiros.

PéPequeno

14:00h - Dublado 3D
16:00h - Dublado 2D
18:30h - Dublado 3D

A Freira

16:00h - Legendado 2D
21:00h - Dublado 2D



TEMPO LOCAL

Hoje 09/10		Pancadas de chuva à tarde	↑ 26°C ↓ 17°C
Qua 10/10		Chuva durante o dia e à noite	↑ 21°C ↓ 14°C
Qui 11/10		Chuva durante o dia e à noite	↑ 22°C ↓ 11°C

fonte: climatempo.com.br

LOTERIAS

Megasena - concurso 2085

12 21 25 37 38 49

Federal - extração 05325

1° 80157
2° 40560
3° 67014
4° 67632
5° 05182

Lotomania - extração 1907

02 09 26 31 36
39 47 49 52 54
55 56 57 60 61
63 70 77 79 89

fonte: caixa.gov

FALE CONOSCO

ligue: 54 3701 2308
Rua 13 de Maio, 229 - 3° andar
www.gazeta-rs.com.br

assinaturas@gazeta-rs.com.br
atendimento@gazeta-rs.com.br
educacao@gazeta-rs.com.br
redacao3@gazeta-rs.com.br
esporte@gazeta-rs.com.br
interior@gazeta-rs.com.br
classificados@gazeta-rs.com.br

