

Polícia

Jovem baleado
no Aparecida
pág 10

Polícia

Casal assaltado
na Osvaldo Aranha
pág 10

Polícia

Delegado desmente
boato de dupla de ladrões
pág 10

Gazeta

Bento Gonçalves | 13 de julho de 2018 | Edição 3207

Muito mais que notícias

Circulação terças e sextas | R\$ 2,20 | www.gazeta-rs.com.br

Secretaria de Saúde confirma três contaminações por H1N1



Apesar de uma paciente ter sido diagnosticada e internada em São Paulo, o setor de Epidemiologia contabiliza a mulher como uma terceira paciente, por ela ser de Bento Gonçalves. Página 05

Saúde

Medicamentos e
produtos de limpeza
são suspensos
pág 04

Educação

Fies abre
inscrições na
próxima segunda
pág 06

Economia

Inadimplência
aumenta quase 6%
pág 03

Esporte

Mundial de
Handebol para
Surdos começa hoje
pág 09

Sexta da Conveniência | Bento São-Francisco 98151-0053

Ortafrutti cultivando a Vida!

Cerveja Polar 473ml cada	Cerveja Budweiser 473ml cada	Coca-Cola 2L	Coxa e Sobrecoxa Congelada Kg
2,39	3,39	4,77 cada	4,99

Leve 2 e Pague 4,77 cada

Ofertas válidas p/ 13/07

Seu Bolso

Todos consumidores deverão pagar pela energia roubada

Segundo projeto aprovado na Câmara de Deputados, que segue para o Senado, consumidores de todo o Brasil terão que dividir os custos de furto de energia de distribuidoras do Norte. Especialistas estimam que percentual chegue a 5% em cada conta. Página 05

COMBO MULTI

ECONOMIA E PRATICIDADE

A MAIOR PROGRAMAÇÃO EM HD

- BANDA LARGA COM VELOCIDADES DE ATÉ 240 MEGA***
- TELEFONE FIXO PARA FALAR ILIMITADO**
- CELULAR PARA FICAR SEMPRE CONECTADO**

DOBRO DE VELOCIDADE EM CASA E NO CELULAR

ASSINE AGORA
3453-1242

AGENTE AUTORIZADO

Consulte disponibilidade técnica para instalação em seu endereço, características e condições de aquisição, inclusive individualmente, dos serviços pelo site www.net.com.br.

Anote na sua agenda nossos **novos telefones**

54 3701 2302
54 3701 2304
54 3701 2306
54 3701 2308

Gazeta
Muito mais que notícias

Gazeta
Muito mais que notícias

Diretora: Ana Lúcia Zanelatto.
Redação e fotos: Rodrigo de Marco e Giana Milani. **Circulação Gazeta:** Terças-feiras e Sextas-feiras. **Circulação Jornais Rurais:** Terças-feiras em rodízio, pela ordem, Jornal Tuiuty, Jornal Monte Belo do Sul, Jornal Vale dos Vinhedos e Jornal São Pedro.

YARIS
Venha fazer um test-drive

Chegou o Toyota Yaris.
Feito para o melhor momento da sua vida.

ETIOS
Hatch X 1.3 flex
mecânico 6 marchas
2019



PRODUZIDO NA PRIMEIRA ECOFABRICA DA TOYOTA NO BRASIL.

472
36*
*+ entrada + parcela residual: consulte condições

BANCO TOYOTA

ALL NEW PRIUS

- * Dois motores: **gasolina e elétrico**
- * Transmissão **CVT tipo joystick**
- * Painel **Head-up Display** colorido
- * Carregador **sem fio** p/smartphone
- * Bancos dianteiros **aquecidos**
- * **18,9 km/l** na cidade



RAV4
automática
*a partir de
129.990



2019

*consulte condições

COROLLA
toda a linha seu usado pela tabela
fipe



PREÇO DE NOTA FISCAL DE FÁBRICA

*consulte condições

HILUX **diesel**

Ofertas válidas de 12 a 31/07/18, ou até o final do estoque: 6 Yaris, 8 Etios, 8 Corolla, 6 Hilux, 2 Prius, 2 RAV4, Toyota ETIOS X HATCH 1.3 FLEX MAN. 18/19 à vista R\$49.640,00* ou financiado c/Banco Toyota no Ciclo Toyota nas seguintes condições: CDC, pessoa física, entrada de R\$27.302,00 (55%) e 36X fixas de R\$472,08 + 1 prestação residual de R\$ 14.892,00 (30%), c/vencimento na mesma data da última prestação fixa do financiamento. 1ª prestação fixa c/vencimento p/30 dias do fechamento do financiamento. Taxa de juros prefixada 0,99% a.m., equivalente 12,54% ao ano + IOF de R\$755,12 + Seguro Vida Prestamista de R\$283,74 + Registro de contrato base RS de R\$206,67 + Cesta de Serviços sugerida base RS R\$550,00 + Tarifa de Confecção de Cadastro p/Início de Relacionamento de R\$550,00, valor total financiado correspondente a R\$24.683,60. Valor Total a prazo R\$59.188,88. Custo Efetivo Total (CET) de 17,35% ao ano. Frete incluso, Pintura metálica. Crédito sujeito à análise e aprovação. O CET apresentado é aplicável ao exemplo sugerido. Campanha vinculada à validade do Programa Ciclo Toyota. Condições sujeitas à alteração sem prévio aviso. A alteração do modelo do veículo ou de qualquer das condições do financiamento acarretará novo cálculo do CET. SAC Banco Toyota 40901255 capitais e 08000168255 p/demais localidades, ou envie um e-mail para contato@bancotoyota.com.br. Ouvidoria Banco Toyota (somente após atendimento pelo SAC): 0800-772-5877. O nome "Seguro Vida Prestamista" é utilizado na oferta de seguros aos clientes Toyota, seguro que oferece as coberturas de morte, invalidez permanente total por acidente. O presente material possui informações resumidas, p/conhecimento completo das coberturas oferecidas e suas restrições, recomendamos a leitura das Condições Gerais do Seguro disponibilizada no site www.bancotoyota.com.br ou fale c/um de nossos atendentes. Seguro garantido pela Seguradora Cardif do Brasil Vida e Previdência S/A, CNPJ: 03.564.261/0001-08, Processo Susep Nº 15414.001501/2005-31, Estipulantes: Banco Toyota do Brasil S.A. e Toyota Leasing do Brasil S.A. Arrendamento Mercantil - CNPJ: 03.215.790/001-10, Corretor de Seguros AON Affinity do Brasil Serviços e Corretora de Seguros LTDA - CNPJ: 02.143.320/0001-26, Registro SUSEP Nº 059726.1.033292-5. *O registro deste plano na SUSEP não implica, por parte da Autoridade, incentivo ou recomendação a sua comercialização. Pagamos tabela FIPE no seu usado na troca p/toda linha Corolla 0km. Avaliação do veículo usado p/tabela FIPE somente na compra de qualquer Corolla 18/19 sendo que os veículos usados (exceto táxi, carros importados, veículos comerciais ou modificados) devem ter as seguintes condições: veículos a partir do ano de fabricação 2013 até 2018, c/no máximo 10.000 km rodados por ano (considerando-se a média da km atual do veículo usado), pintura original, completos de fábrica, com: ar-condicionado, direção hidráulica, vidros e travas elétricas originais, sem avarias (mecânicas, tais como ruídos no motor, problemas no câmbio, escapamento, ou externas, para-choques, etc.), c/todas as revisões feitas em concessionária, somente c/placa do RS, sujeito à avaliação física e aprovado por empresa homologada de vistoria contratada p/concessionária e/ou ECV (Empresa Credenciada p/vistoria). Não é válida a troca c/roco. Serão verificados: bancos, painéis de instrumentos, para-choques, revestimento das portas, etc. Rasgos, cortes, dano, furos ou queimaduras nos bancos, tapetes, forro ou painel de instrumentos não serão aceitos exceto se o cliente concordar que os reparos sejam cobrados pelo concessionário. Os comandos do veículo deverão estar em pleno funcionamento, sem qualquer dano ou avaria. Pneus e rodas: todos os pneus devem ser da mesma marca, além de estarem em boa condição. Veículos 1.0l a 1.6l, c/câmbio mecânico e 4 portas das marcas: VW, FORD, GM, FIAT, HYUNDAI, exceto HB20 1.0. TOYOTA e HONDA com motores de 1.3l a 2.0 c/câmbio MT/AT, Etios Hatch XLS Mec. apresentou o seguinte consumo - etanol/cidade: 8,3km/l, gasolina/cidade: 12,4km/l, etanol/estrada: 9,8 km/l, gasolina/estrada: 14,1km/l, Corolla Altis apresentou o seguinte consumo - etanol/ciclo urbano: 7,2km/l, gasolina/ciclo urbano: 10,6km/l, etanol/ciclo rodoviário: 8,8km/l, gasolina/ciclo rodoviário: 12,6km/l, Hilux Flex 4x2 Challenge Aut., abastecido com gasolina, percorre 6,9km/l na cidade e 8,1 km/l na estrada, c/etanol: 4,8km/l na cidade e 5,6km/l na estrada, RAV4 4x2 2.0 Aut., abastecido c/gasolina, percorre 9,5km/l na cidade e 10,9km/l na estrada. Prius Aut., abastecido c/gasolina, percorre 18,9km/l na cidade e 17,0km/l na estrada. Valores de referência medidos em laboratório, dependendo das condições de trânsito, combustível e hábitos do motorista. Veículo participante do PBEV - Programa Brasileiro de Etiquetagem Veicular do INMETRO 2016. Consulte: www.inmetro.com.br. A Toyota oferece 3 anos de garantia de fábrica, s/limite de km p/uso particular e, p/uso comercial, 3 anos/garantia de fábrica ou 100.000km, o que ocorrer primeiro. Consulte o livrete de garantia ou www.toyota.com.br p/+informações. As ofertas não abrangem veículos adquiridos em Vendas Diretas c/senção de impostos. Fotos ilustrativas.



No trânsito, a vida vem primeiro.



TerraSol

<http://www.facebook.com/TerrasolToyota>
www.terrasoltoyota.com.br

Agende sua revisão
54.2992.9310

Rubem Bento Alves, 680 CAXIAS DO SUL **54 2992.9300**
BR470, km 215 - BENTO GONÇALVES **54 3052.0707**

TOYOTA

Comércio registra aumento de quase 6% da inadimplência no primeiro semestre

Dívida do bento-gonçalvense no varejo ultrapassa os R\$ 12 milhões

A inadimplência continua crescendo em Bento Gonçalves. A Câmara de Dirigentes Lojistas de Bento Gonçalves (CDL-BG) divulgou os dados dos primeiros seis meses do ano nesta semana. No comparativo entre o primeiro semestre de 2018 com o mesmo período de 2017, as dívidas contraídas no comércio local aumentaram 5,85%, ou seja, passaram de R\$ 11.493.088,00 para R\$ 12.165.433,60. A escala do montante vem ocorrendo de forma gradativa há, pelo menos, três anos.

Em 66,89% dos casos, as dívidas são de até R\$ 250, mas em 22,37% deles, os débitos com o comércio superam os R\$ 500, sendo a segunda maior parcela de valores, perdendo somente para os da faixa entre R\$ 100 e R\$ 250, que correspondem a 23,67% do total. A maior fatia do bolo dos inadimplentes, 72,26%, está concentrada na faixa etária que compreende dos 30 aos 64 anos, sendo o consumidor entre 30 e 39 anos o que

mais deve: 25,01% do total, os índices são praticamente os mesmos verificados entre janeiro e junho de 2017, com 71,79% e 24,83%, respectivamente. Da mesma forma, as mulheres, geralmente por serem as responsáveis pelas compras da casa, continuam liderando o ranking da inadimplência: respondem por 72,87% dos casos, computando 5,72 pontos percentuais a mais do que em relação ao primeiro semestre do ano passado.

O aumento da inadimplência no comércio em Bento acompanha a alta observada no país. No último levantamento da Confederação Nacional dos Dirigentes Lojistas (CNDL) e do SPC Brasil, divulgado em maio, houve crescimento de 3,54% na quantidade de inadimplentes no país, na comparação entre abril deste ano com o mesmo mês do ano passado. Em Caxias do Sul, por exemplo, também na confrontação de dados nos meses de abril de 2018 com 2017, a inadimplência cresceu 1,99%.

Embora preocupante, o indicador não chega a causar surpresa para quem acompanha o dia a dia do setor. “O comércio reflete o ambiente macroeconômico do país. Estamos caminhando a passos lentos para sair de um cenário de recessão, que reduziu o poder de compra de boa parte da população e impactou seus hábitos de consumo da população. Com menos dinheiro disponível no orçamento, as pessoas priorizam a contratação de despesas: alimentação, educação e saúde, por exemplo, deixando, muitas vezes involuntariamente, de cumprir com compromissos financeiros de outra ordem”, avalia o presidente da CDL-BG, Marcos Carbone.

Dívida com a prefeitura faz números do SPC dispararem

Se os dados quanto à inadimplência no comércio já eram críticos, a inclusão da Prefeitura de Bento Gonçalves entre os

clientes do Serviço de Proteção ao Crédito da CDL-BG fez os índices serem ainda mais alarmantes. Com a inserção de devedores de taxas e tributos como

o Imposto Predial e Territorial Urbano (IPTU), por exemplo, a inadimplência no município chega a impressionantes R\$ 15.059.312,00.



No comparativo entre o primeiro semestre de 2018 com o mesmo período de 2017, as dívidas contraídas no comércio local aumentaram 5,85%.

Sexta da Conveniência

Bento São Francisco 98151-0053

Ortafrutti

cultivando a vida!

Cerveja Wienbier 55 cada 550ml 710ml 3,99 4,99	Cerveja Polar 473ml cada 2,39	Cerveja Budweiser 473ml cada 3,39	Cerveja Amstel 473ml cada 3,39	Cerveja Eisenbahn 350ml cada 2,99	Coca-Cola 2L Leve 2 e Pague 4,77 cada	Red Bull 250ml cada 4,99	Energético BlackOut 1L cada 5,99	Vinho Vale da Serra 1,5L Leve 2 e Pague 8,99 cada	Vinho Arbo 750ml Leve 3 e Pague 16,99 cada	Água Duroco 1L Leve 2 e Pague 6,99 cada
Filé de Salmão Premium Kg 54,90		Copeletti 440g DiPaolo cada 14,99		Queijo São Luís Mussarela kg 19,99 pedaço		Bombom Lacta 332g cada Variedades 7,99		Erva-mate Ximango 1Kg Leve 2 e Pague 7,99 cada		Café Melitta Tradicional 500g cada 9,77
Coxa e Sobrecoxa Congelada Kg 4,99		Filé de Peito Congelado Kg 7,99		Carne Moída BestBeef 500g cada 10,99		Costela Sem Osso BestBeef Kg 18,99		Maminha Bovina BestBeef Kg 32,90		

BENTO (8h às 21h) - BOTAFOGO - Rua Florianópolis, 481 | 3453.8388

BENTO (8h às 21h) - SÃO FRANCISCO - Gen. Góes Monteiro, 371 | 98151 0053

GARIBALDI (8h às 21h) - Av. Independência, 944 | 3464.1256

FARROUPILHA (7h30 às 21h) - Rua Pinheiro Machado, 240 | 3261.1681

Receba as ofertas em seu Whatsapp **99661.1401**

Ofertas válidas p/ 13/07
ou enquanto durar o estoque da loja.

Giordani Turismo marca presença no Comitê Descubra Brasil, no Peru

Produtos e roteiros da região Uva e Vinho foram apresentados para profissionais do país

No dia 5 de julho a Giordani Turismo participou do Comitê Descubra Brasil realizado em Lima, no Peru. A empresa esteve representada pelo promotor comercial Jonathan Attolini, que apresentou rotas e produtos disponíveis em Bento Gonçalves e região Uva e Vinho para mais de 150 agentes e operadores de turismo peruanos. A cidade também esteve representada pelo secretário Rodrigo Parisotto, titular da Secretaria Municipal de Turismo.

De acordo com Attolini a aceitação dos agentes peruanos com as opções de turismo da região Uva e Vinho foi muito boa. “É uma excelente oportunidade para apresentar nossa cidade e

região em um país tão próximo, que emite muito público para o Brasil e Rio Grande do Sul, o comitê Descubra Brasil é a possibilidade deles conhecerem novas rotas, novas propostas de turismo, e desenvolver cada vez mais o turismo na Rota do Vinho”, afirma Jonathan Attolini.

A programação do Comitê Descubra Brasil no Peru foi realizada na embaixada brasileira em Lima e contou com café da manhã seguido por apresentação da Serra Gaúcha e do destino Rota do Vinho a operadores e agentes locais. À tarde, foram realizadas reuniões com operadoras locais para negociação. A programação continuou na sexta-feira com novas apresentações no Hotel Hilton.



Giordani Turismo apresentou rotas e produtos disponíveis em Bento Gonçalves e região Uva e Vinho

Biblioteca terá oficina gratuita nas férias escolares

A Biblioteca Pública Castro Alves terá, no período de férias escolares, a oficina “Resgatando o Passado”, que acontecerá em duas datas: 25 e 26 de julho, das 14h às 16h30, no setor infantil do local. O projeto, desenvolvido para crianças de 5 a 8 anos do município, visa desenvolver atividades de contação de histórias com o livro “O Misterioso Baú do Vovô”, de Marcia Kupstas e com a exibição do curta-metragem “As histórias de Dona Benta”, do Sítio do Pica-pau Amarelo, a fim de despertar o gosto

e desenvolver o hábito da leitura em crianças. As ações propostas têm como fundamento o entendimento que a leitura constitui, já que é uma importante ferramenta de aprendizado cognitivo, emocional e de formação de atitudes morais, além de estimular a imaginação e a criatividade.

As inscrições são gratuitas e podem ser feitas pelo telefone 3452-5344 ou diretamente na Biblioteca Pública Castro Alves, localizada na Rua Barão do Rio Branco, 123, no Centro de Bento Gonçalves.

Vanessa Dal Ponte
ADVOGADA

Vanessa Dal Ponte

OAB/RS 81.484

54 9988.3530

Rua Marechal Deodoro - nº 230 - sala 1502 - Torre Comercial Shopping Bento
95700-000 - Bento Gonçalves - Rio Grande do Sul

Anvisa suspende medicamentos, produtos de limpeza e de saúde

A Agência Nacional de Vigilância Sanitária (Anvisa) proibiu sete produtos por falta de regularização pela Agência e descumprimento de Boas Práticas de Fabricação. Os itens afetados incluem produtos para saúde, medicamentos controlados, produtos de limpeza e medicamentos irregulares, além de produtos com promessas milagrosas. Conheça os produtos proibidos por irregularidade:

Dental Kit Estudante de Odontologia NKS Completo

Não possui cadastro na Anvisa e era comercializado pela internet por meio da empresa Rhino Informática Eireli ME, localizada em Constante Sodré (ES). Por ser um produto para uso em saúde, é necessário que o kit esteja regularizado na Anvisa. Com isso o Dental Kit Estudante de Odontologia NKS Completo está proibido.

Oxandrolona e Prasterona

A Agência identificou que o site suplementosmaisbaratos.com.br estava comercializando medicamentos controlados, que só podem ser vendidos em farmácias e drogarias. Entre as substâncias anunciadas no site estão anabolizantes, como a oxandrolona e a prasterona (deidroepiandrosterona – DHEA). A comercialização de medicamento controlado sem autorização pode caracterizar crime de tráfico de drogas. O site está registrado em nome de Liedja Calina Bernardo Oliveira da Silva.

Maca Peruana

O produto estava sendo anunciado com propriedades terapêuticas pelo site naturalbio.com.br. O problema é que para prometer cura e tratamento um produto precisa comprovar suas propriedades e ser registrado na Anvisa como medicamento.

Entre as promessas da Maca Peruana estão combater a ejaculação precoce, aumento peniano e fim da disfunção erétil, porém nenhuma dessas propriedades estão comprovadas. O produto não possui nem mesmo comprovação de origem e não é possível para o consumidor saber quais são os reais componentes da Maca Peruana. O site está registrado em nome de Daniel Rodrigues Teixeira Pereira.

Quimi Pedras

Premium Concentrado

O produto de limpeza estava sendo comercializado sem registro ou notificação na Agência. A empresa fabricante é a Quimiart Indústria, Comércio, Importação e Exportação de Produtos Químicos Ltda-ME, de Ibiúna (SP). O Quimi Pedras Premium Concentrado está proibido e só pode voltar a ser comercializado quando a empresa regularizar o produto.

Cloro 6%, marca Marina

O produto não está regularizado na Anvisa e por isso o Cloro 6%, marca Marina está proibido. A empresa fabricante é a Itaúna Química Ltda, de Itauna (MG), que precisa regularizar o produto para colocá-lo no mercado novamente.

Kit 10kg Cloreto de Cálcio (Original) + 05 Embalagens para Antimofa

O produto também vinha sendo comercializado sem registro ou notificação na Anvisa. Além disso, a empresa Benzol Comércio de Materiais Especiais para Limpeza Ltda, de São Paulo (SP) não possui autorização de funcionamento. O produto da empresa Benzol não pode ser comercializado até que a empresa tenha sua autorização de funcionamento e faça a regularização do produto.

Industria de Produtos Farmacêuticos Santa Rita de Cassia

Uma inspeção realizada na empresa reprovou os procedimentos de fabricação de medicamento. Anteriormente, a empresa havia tido o seu Certificado de Boas Práticas de Fabricação indeferido. Com isso foram proibidos 18 medicamentos da Industria de Produtos Farmacêuticos Santa Rita de Cassia, localizada em Campo Mourão (PR). São eles: Água Boricada 3%; Água Oxigenada 10V; Água Purificada; Álcool 70%; Álcool Gel 70%; Álcool Iodado 0,1%; Alúmen de Potássio Pedra; Azul de Metileno 1%; Bicarbonato de Sódio; Digluconato de Clorexidina 1% (Prododói); Óleo de Rícino; PVP-I 1% Iodo Ativo; Sal Amargo, Glicerina; Solução Fisiológica 0,9%; Tintura de Iodo 2%; Vaselina Líquida; Vaselina Sólida e Violeta de Genciana 1%.

Seguro | <https://www.suplementosmaisbaratos.com.br>

al Terapia de Vidas Pas J Cientistas confirmam Saldo Procurar pedidos Saldo Proteja a sua aura JOGO DE BUZIOS Vetores gratis, fot

Suplementos Mais Baratos ★★★★★

Procurar no site...

Entre ou Cadastre Meus pedidos

Objetivo

Pré Hormonais

TPC

Termogênicos

Pré-Treinos

Proteínas

Naturais

Marcas

DEVOLUÇÃO GARANTIDA
devoia em até 30 dias

FRETE GRÁTIS*
nas compras acima R\$79,99

ENVIO IMEDIATO
após confirmação de pagamento

100% ORIGINAL!
garantia de originalid

Produtos mais vendidos



Site vende anabolizantes, pratica que pode caracterizar crime de tráfico de drogas

Conta de luz deve ficar 5% mais cara em 2019

Na metade de junho, os clientes da Rio Grande Energia (RGE), passaram a ter um reajuste de quase 20% nas contas de energia elétrica. Depois desse aumento, a Agência de Energia Elétrica (ANEEL) divulgou a bandeira vermelha, encarecendo a tarifa (R\$ 5 a cada 100 quilowatts-hora consumidos), no mês de julho. Além disso, na terça-feira (10), foi aprovado um novo pacote pela Câmara de Deputados, que deve tornar a conta de luz ainda mais alta a partir de 2019, em 5%.

O Projeto de Lei 10332/18, do Poder Executivo viabiliza a venda de seis distribuidoras do Norte controladas pela Eletrobras, mas o impacto da privatização será sentido por toda a população nacional. Um dos pontos mais polêmicos da proposta, que será enviada ao Senado, é uma emenda que transfere a conta das subsidiárias da região Norte com furtos de energia, conhecidos como “gatos”, para todos os consumidores do Brasil, inclusive os gaúchos.

Atualmente, a ANEEL repassa os valores de furtos para cada concessionário. Por exemplo, os clientes da RGE pagam pelos furtos que são praticados na região onde a empresa é a responsável pela distribuição de energia elétrica. Mas, conforme o PL 10332/18, para o governo conseguir vender as distribuidoras Amazonas Energia; Centrais Elétricas de Rondônia (Ceron); Companhia de Eletricidade do Acre (Eletroacre); Companhia Energética de Alagoas (Ceal); Companhia de Energia do Piauí (Cepisa); e Boa Vista Energia, que atende Roraima é necessário “baratear” as dívidas delas. Ou seja, liberar ao menos a Amazonas Energia, a Eletroacre e a Ceron de cumprirem a norma aplicada hoje e ressarcir os custos que elas tiveram com os “gatos” desde 2009 na conta de todos os consumidores do país.

O cálculo da média do percentual de aumento da conta de luz foi feito pela Associação Brasileira de Grandes Consumidores (Abrace) a pedido do órgão de comunicação O Estadão.

Economista critica possível aumento

Para o economista Mosár Ness, as famílias de baixa renda serão as mais prejudicadas com a situação. “A conta de energia elétrica dentro do item habitação é dos itens de maior impacto

para cada 1,00% de aumento no preço da tarifa o impacto sobre o índice de preços ao consumidor é de 5,52 p.p. no aumento do mesmo. Ao lado do gás de cozinha e dos combustíveis a energia elétrica é um vetor para o aumento do nível de inflação. A correção de quase 20,0% que será feita, reza no contrato de concessão e bem ou mal era prevista. Impactará na vida do cidadão, pessoas de baixa renda, aposentados e pensionistas que tem renda limitada serão os mais penalizados, infelizmente”, lamenta.

Ainda segundo Ness, “não se pode admitir que a incompetência do estado seja novamente transferida ao cidadão. É preciso que se entenda que não existe, nem nunca existirá almoço grátis, tudo tem um preço”.

Pendências jurídicas

A rigor, as seis companhias já poderiam ser leiloadas, pois estão sem contratos de concessão vigentes – hoje fornecem energia a “regime precário” – e a Lei 13.360/16 já previu o modelo de privatização e a outorga, pelo prazo de 30 anos, das concessões não prorrogadas. Além disso, o Tribunal de Contas da União (TCU) aprovou o edital de venda.

A intenção do projeto é resolver pendências jurídicas que poderiam afastar investidores do leilão e proporcionar atratividade para as empresas, que enfrentam uma série de problemas financeiros e operacionais. Elas figuram entre as de pior desempenho do País, segundo a ANEEL.

Tarifa social

A mesma proposta promete ampliar a gratuidade para as famílias de baixa renda. Portanto, foi incorporado ao texto uma emenda que concede gratuidade da tarifa de energia elétrica a famílias de baixa renda no consumo mensal de até 70 kWh. O custo deverá ser suportado pela Conta de Desenvolvimento Energético (CDE). A medida modifica o sistema de descontos atual, no qual o consumidor de baixa renda cadastrado tem desconto de 65% no consumo registrado de até 30 kWh/mês, que baixa para 40% na faixa de 31 kWh até 100 kWh/mês e para 10% na faixa de 101 kWh até 220 kWh/mês.

Este desconto foi questionado pelo presidente da Câmara dos Deputados, Rodrigo Maia,

que indagou ao autor da emenda, o deputado José Carlos Aleluia (DEM-BA) sobre os custos. “Quem vai pagar a conta, deputado Aleluia? Eu preciso que alguém me informe qual o impacto no orçamento do governo. Se alguém deixará de pagar a conta, outra pessoa vai pagar”, pontuou Maia.

O relator da proposta, o deputado Julio Lopes (PP-RJ), disse que não haverá impacto porque a emenda já tinha sido negociada com a Aneel durante a discussão da Medida Provisória 814/17, que perdeu a vigência antes de ser votada pelo Plenário.

“A própria Aneel concordou que não haveria qualquer acréscimo de despesa porque o consumo de todos será monitorado. Hoje, os quatro níveis da tarifa social de energia não são monitorados”, argumentou Lopes. O deputado Carlos Zarattini (PT-SP) defendeu a medida. “Temos de minimizar os impactos dos aumentos de energia elétrica para os mais pobres. Hoje, esses aumentos precisam ser até investigados”, afirmou.

Universalização

Outra emenda aprovada, do deputado Rodrigo de Castro (PSDB-MG), torna sem ônus para o consumidor a extensão do fornecimento de energia elétrica em áreas remotas distantes das redes de distribuição se o consumo mensal estimado for de até 80 kWh.

Custo de combustíveis

Nos sistemas isolados, devido ao fato de a maior parte da energia ser gerada por termelétricas, com custo maior, o governo subsidia os gastos com combustível (óleo ou gás natural) a fim de que o preço final da energia para o consumidor não seja alto demais.

Esse subsídio cobre a diferença do preço entre a energia gerada com combustíveis nesses sistemas isolados e a energia do mercado regulado. Ele é suportado pela CDE com recursos vindos de encargos pagos por todos os agentes que comercializam energia elétrica com o consumidor final, mediante repasse às tarifas, além de pagamentos anuais realizados pelos concessionários e autorizados a título de Uso de Bem Público (UBP), de multas aplicadas pela Aneel e de transferência de recursos do Orçamento da União.

Dois casos confirmam circulação de vírus Influenza em Bento

Enfermeiro, responsável pelo setor de Vigilância Epidemiológica, confirma que o vírus está circulando na cidade

O setor de Vigilância Epidemiológica confirmou dois casos positivos para o vírus Influenza A (H1N1) em Bento Gonçalves em 2018. De acordo com as informações divulgadas na quarta-feira (11), há um terceiro caso confirmado de uma mulher de 40 anos que é residente do município, mas que foi internada e diagnosticada em Guarulhos, em São Paulo.

O responsável pelo setor, o enfermeiro José da Rosa, comenta que os pacientes – uma criança de três anos e um homem de 29 – já são considerados curados. “A criança ainda está internada por outros problemas de saúde que não são relacionados à gripe. O homem, conforme informações que recebemos, já teria sido liberado”, afirma. O profissional ressalta que é importante comunicar que o vírus está de fato circulando em Bento Gonçalves e que é preciso tomar alguns cuidados. “Não importa apenas a quantidade de casos na cidade, mas sim que o vírus está circulando por aqui e que há tratamento para ele”, pontua.

Rosa diz que já foram notificados no ano 22 casos de Síndrome Respiratória Aguda Grave (quando o paciente com quadro gripal fica internado). “O caso é confirmado como H1N1 quando há o resultado positivo através do exame laboratorial da técnica RT-PCR. O exame não é feito em casos menos graves”, observa. “Alguém pode sair do hospital e um médico dizer que o paciente teve H1N1, mas essa contagem sem o exame não é válida”, salienta.

Influenza

Os vírus Influenza circulam mundialmente, como surto localizado ou regional, causando epidemias e pandemias (“Gripe Espanhola”/1918 e “Influenza Pandêmica”/2009). A principal estratégia adotada pelo Ministério da Saúde para o monitoramento dos vírus Influenza tem sido a vigilância dos doentes com SRAG (Síndrome Respiratória Aguda Grave). O objetivo é monitorar a circulação dos vírus Influenza e reduzir sua morbimortalidade, através da recomendação de medidas preventivas e da assistência adequadas aos indivíduos doentes.

A atividade dos vírus Influenza A (H1N1) foi detectada pela primeira vez em Bento Gonçalves em 2009, durante a pandemia da gripe. Naquele ano, foram investigados 368 pacientes com sintomas de gripe, dos quais apenas 17 haviam sido infectados pela cepa pandêmica. O vírus só voltou a ser detectado em 2013 (2 casos), em 2014 (1 caso) e em 2016 (5 casos). No ano passado, foram investigados 15 doentes com Síndrome Respiratória Aguda Grave, dos quais apenas um confirmou a cepa pandêmica do vírus Influenza.

Sintomas

O enfermeiro avisa que os sintomas da gripe são comuns a diversos agentes virais e bacterianos. Por isso não é possível saber apenas pela avaliação do quadro clínico, que uma pessoa gripada tenha sido infectada pelo vírus Influenza sazonal, pelo sorotipo A (H1N1), ou por qualquer outro tipo de vírus ou bactéria.

Ele orienta que todas as pessoas que procuram assistência médica nos serviços de saúde com sintomas de gripe sejam orientadas sobre as principais medidas protetivas: utilizar lenços descartáveis para higiene nasal, cobrir nariz e boca quando espirrar ou tossir, higienizar as mãos após tossir ou espirrar, evitar tocar mucosas de olhos, nariz e boca, não partilhar alimentos, copos, toalhas e objetos de uso pessoal, ventilar os ambientes, evitar aperto de mãos, abraços e beijo social e reduzir contatos sociais desnecessários evitando ambientes com aglomeração e visitas a hospitais.

Campanha de Vacinação contra a Gripe

Em 2018, durante a Campanha Nacional de Vacinação contra o vírus Influenza, foram aplicadas 22.137 doses da vacina em Bento Gonçalves, o que corresponde a 83,7% da população-alvo. Neste ano, a imunização protegeu contra três vírus: um vírus similar ao vírus influenza A/Michigan/45/2015 (H1N1)pdm09; um vírus similar ao vírus influenza A/Singapore/IN-FIMH-16-0019/2016 (H3N2) e um vírus similar ao vírus influenza B/Phuket/3073/2013.

Inscrições para o Fies começam na próxima segunda

MEC divulga edital com regras para a seleção de vagas no financiamento estudantil

As inscrições para as vagas do Fundo de Financiamento Estudantil (Fies) para o segundo semestre de 2018 acontecem entre os dias 16 e 22 de julho. As informações foram publicadas pelo Ministério da Educação (MEC) no Diário Oficial da União (DOU) na última terça-feira, dia 10.

Inscrições

Para concorrer a uma vaga, o candidato deverá ter feito uma das edições do Exame Nacional do Ensino Médio (Enem) a partir de 2010, com média igual ou superior a 450 pontos, e obtido nota maior que zero na redação.

As inscrições devem ser feitas no site do Fies Seleção. Caso o estudante seja pré-selecionado em uma das vagas disponíveis para financiamento, o candidato deverá complementar informações da sua inscrição no período de 27 a 31 de julho e, posteriormente, fechar a contratação do financiamento.

Resultados

O resultado da seleção será publicado em 27 de julho, em chamada única, com prazo para comprovação das informações

até 31 de julho. No caso dos estudantes inscritos no P-Fies, não haverá lista de espera. Os demais poderão manifestar interesse entre os dias 1º e 24 de agosto.

Novo Fies

O Novo Fies é um modelo de financiamento estudantil que divide o programa em diferentes modalidades, oferecendo condições a quem mais precisa e uma escala de financiamentos que varia conforme a renda familiar do candidato.

Na modalidade juro zero, destinada a quem comprovar renda mensal familiar per capita de até três salários mínimos, o financiamento mínimo é de 50% do curso, enquanto o limite máximo semestral é de R\$ 42 mil. As instituições de ensino deverão cobrar do aluno a menor mensalidade do curso.

As outras duas modalidades, chamadas de P-Fies, destinam-se a estudantes com renda familiar de até cinco salários mínimos. Para atender a essa parcela de candidatos, o Fies tem recursos dos Fundos Constitucionais e de Desenvolvimento.

UFRGS abre inscrições para cursos de graduação a distância

Estão abertas, até dia 20 de julho, as inscrições para o processo seletivo específico para os novos cursos de licenciatura do Campus Litoral da UFRGS em Geografia, Ciências Sociais e Pedagogia. As graduações, com ingresso no segundo semestre de 2018, são oferecidas na modalidade a distância, no âmbito da Universidade Aberta do Brasil (UAB). Os interessados devem realizar a inscrição na página da COPERSE (<http://www.ufrgs.br/coperse/processos-seletivos/licenciaturas-modalidade-a-distancia-campus-litoral-norte/>).

São oferecidas 300 vagas para cada um dos três cursos, totalizando 900 vagas, distribuídas nos polos municipais de apoio presencial pertencentes ao sistema UAB/CAPES no Rio Grande do Sul. O curso de licenciatura em Geografia tem vagas nos polos de Cerro Largo, Encantado, Picada Café, Santana da Boa Vista e Seberí. Em cada um dos polos são ofertadas 60 vagas. A licenciatura em Ciências Sociais é ofertada em seis polos municipais de apoio presencial: Arroio dos Ratos, Camargo, Imbé, Sapucaia do

Sul, Sobradinho e Vila Flores. São 50 vagas para cada dos seis polos. O curso de Pedagogia é oferecido nos polos de Arroio dos Ratos, Balneário Pinhal e Serafina Corrêa. São distribuídas 100 vagas para cada uma das três cidades de apoio presencial.

Conforme o programa de Ações Afirmativas da UFRGS, a ocupação das vagas ocorre por dois sistemas: a) por Aces-

so Universal; e b) por Acesso Universal e Reserva de Vagas. No momento da inscrição, o candidato deve informar o polo de apoio municipal e a modalidade de ingresso em que concorre. Segundo o edital, estão previstas no mínimo 20% das atividades na modalidade presencial, de caráter obrigatório, que ocorrerão na sede do Polo do respectivo município, à noite ou em finais de semana.

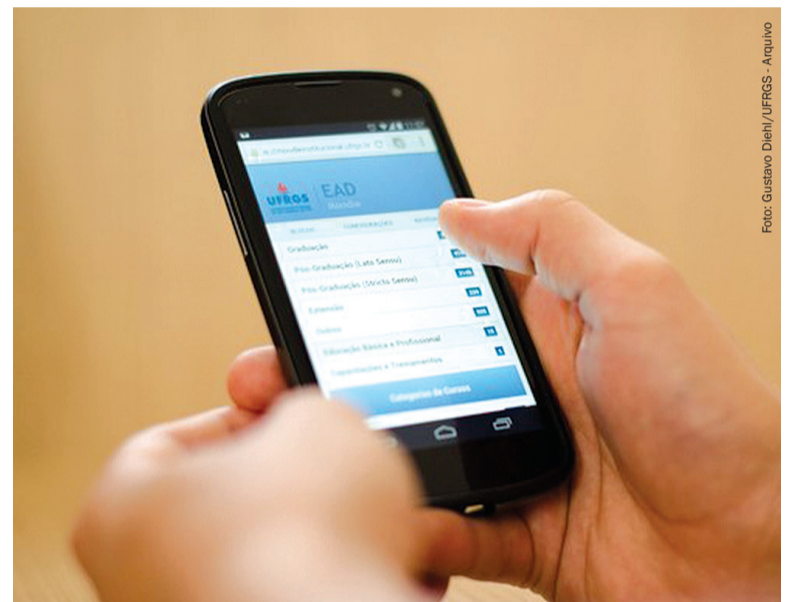

São oferecidas 300 vagas para os cursos de Geografia, Ciências Sociais e Pedagogia, totalizando 900 vagas

IFRS oferta mestrado gratuito em Propriedade Intelectual e Transferência de Tecnologia para Inovação

O Mestrado em Propriedade Intelectual e Transferência de Tecnologia para a Inovação (ProfNit), do Instituto Federal do Rio Grande do Sul (IFRS), recebe inscrição para seleção de novos alunos de 13 a 17 de agosto de 2019 pelo www.profnit.org.br. O ingresso é para o primeiro se-

mestre de 2019, e o curso ocorre no IFRS – Campus Porto Alegre, com duração de 24 meses. O candidato poderá requerer a isenção do pagamento da inscrição até 17 de agosto.

O IFRS oferta 10 vagas nesta seleção: sete para ampla concorrência; uma para pretos e pardos;

uma para indígenas; e uma para pessoas com necessidades específicas. Podem se inscrever candidatos graduados portadores de diploma de qualquer curso superior ou concluintes do último semestre ou ano de cursos em instituições oficiais e reconhecidas pelo Ministério da Educação (MEC).

NOVO FIES Fundo de Financiamento Estudantil Programa de Financiamento Estudantil - P-Fies Processo Seletivo do 1º semestre de 2018

As inscrições estão encerradas! Aguarde novo período!

PÁGINA INICIAL LEGISLAÇÃO CRONOGRAMA TIRE SUAS DÚVIDAS CONTATO

Vagas Remanescentes Ver meu boletim de acompanhamento Complementar minha inscrição

Como Funciona?

O que é o Fies?

O Fundo de Financiamento Estudantil (Fies) é ação do Ministério da Educação que financia cursos superiores não gratuitos e com avaliação positiva no Sistema Nacional de Avaliação da Educação Superior (Sinaes).

Tire suas dúvidas

Para concorrer a uma vaga, o candidato deverá ter feito uma das edições do Exame Nacional do Ensino Médio (Enem) a partir de 2010, com média igual ou superior a 450 pontos, e obtido nota maior que zero na redação

ESTUDE NA UCS.

TRANSFÊRÊNCIAS

2018

ucs.br/transferencia

UCS CAMPUS UNIVERSITÁRIO DA REGIÃO DOS VINHEDOS

FUNDAÇÃO UNIVERSIDADE DE CAXIAS DO SUL

Escola Ulysses de Gasperi promove ações para combater violência

A Escola Municipal Ulysses Leonel de Gasperi, localizada no bairro Municipal, implantou há cerca de três anos um projeto especial que visa buscar um novo jeito de resolver conflitos e responsabilizar os envolvidos através da organização de Círculos de Construção de Paz. Com isso, os alunos entre 10 e 15 anos passam a ter acesso aos círculos com a possibilidade de aprimorar a escuta sensível e profunda e a possibilidade de se manifestarem.

Os Círculos de Construção de Paz podem ser não-conflituosos, ou seja, atuam na prevenção de violência, com o intuito de estabelecer diálogo/sensibilização, fortalecimento de vínculos e construção do senso de comunidade. Também podem ser de natureza mais complexa, onde já existe um conflito estabelecido e os envolvidos são convidados a conversarem e expor sentimentos e fazer planos futuros, com a responsabilização dos eventuais danos que foram causados.

De acordo com a facilitadora dos Círculos de Construção de Paz e Orientadora e Supervisora da instituição de ensino, Luciane Dutra Ribeiro, cada participante pode contar suas histórias, primando pela verdade, sigilo, empatia e sensibilidade.

“É complexo quantificar o alcance que a participação nos Círculos tem. São momentos que nos relembram de nossa humanidade, onde firmamos o sentimento de pertencimento cada vez maior, pois nós, seres humanos, somos diferentes, mas ao mesmo tempo semelhantes, em nossas fragilidades e também em nossas grandezas”, avalia Luciane.

“Com certeza é uma oportunidade de qualificarmos os espaços de convívio, com mais amor, maior entendimento e respeito. Além de termos a oportunidade de aprimorar nosso jeito de dialogar. É, sem dúvida, uma possibilidade de cura.”, analisa a orientadora.

Já está previsto como Lei



Os Círculos de Construção de Paz atuam na prevenção de violência, com o intuito de estabelecer diálogo/sensibilização, fortalecimento de vínculos e construção do senso de comunidade

Municipal e também como de Diretrizes e Bases da Educação Nacional) a atuação dos educandários pela Cultura de Paz.

Caitá Kids Bento apresenta:

Neste sábado, 14/07/18

Presença dos personagens



Horário das Apresentações:

Patrulha Canina: 10h às 10h40
Mundo Disney: 11h às 11h40
Patrulha Canina 14h às 14h40

Mundo Disney: 16h às 16h40
Patrulha Canina: 17h às 17h40
Mundo Disney: 18h às 18h40

Local: Av. Osvaldo Aranha, 667 | Juventude da Enologia | Bento Gonçalves

Evento gratuito



Campeonato Mundial de Handebol para Surdos começa hoje, na Serra Gaúcha

Nesta sexta-feira, dia 13, começa o Campeonato Mundial de Handebol para Surdos. A competição é disputada na Serra Gaúcha e pela primeira vez no Brasil. Seleções de diversos países intensificam a preparação para os jogos. Na manhã de quarta-feira, dia 11, 35 atletas das equipes feminina e masculina da seleção brasileira de Handebol para Surdos realizaram o primeiro treinamento local antes da competição.

O técnico da seleção feminina e também coordenador técnico da delegação, Gabriel Citton, salienta que o desafio de sediar uma competição desse porte, que reunirá mais de 300 atletas, é importante para valorizar e apresentar o esporte surdolímpico à comunidade local. Além disso, é uma maneira de inserir a Língua Brasileira de Sinais e a Gestuno, a Língua Gestual Internacional, na rotina dos caxienses.

Na recepção aos atletas, o professor Carlos Bonone, coordenador da Vila Poliesportiva, afirmou que a Instituição, por meio da comunidade acadêmica, sente-se honrada em poder sediar o Mundial e que o apoio ao evento “é uma forma de reunir a comunidade em um momento de intensa troca cultural e de alta qualidade esportiva”.

Conforme o técnico da Seleção Brasileira de Handebol para Surdos, Rafael dos Santos, este é o primeiro campeonato realizado fora da Europa. Também é a primeira vez que o Mundial



Seleção brasileira está preparada para o início da competição

terá a participação de equipes femininas. Santos afirma que os olhos do mundo estarão em Caxias do Sul, e parabeniza os organizadores pelo feito. Diz que os treinos da Seleção Brasileira aconteceram em São Paulo.

Os jogos ocorrem a partir das 18 horas desta sexta-feira, 13, no Ginásio III do Centro Poliesportivo da Vila Poliesportiva. A partir do sábado, dia 14, as partidas serão às 14h, às 16h, às 18h e às 20h. As pessoas que desejarem acompanhar o Mundial terão entrada gratuita para os jogos. No entanto, sugere-se a doação de alimentos não perecíveis, que serão destinados a entidades assistenciais da cidade.

O Comitê Organizador do evento é formado por membros da Confederação Brasileira de Desportos de Surdos e do Comitê Internacional de Esportes para Surdos. Alexandre Dale Couto,

presidente da CBDS, adianta que a população poderá assistir os jogos gratuitamente das arquibancadas. Para ampliar ainda mais o acesso à competição, será providenciada transmissão ao vivo dos jogos pela internet, por meio de streaming. Além disso, o Comitê buscará, na comunidade, voluntários para ajudar em algumas atividades logísticas da competição. “É importante que toda a comunidade interna e externa acolha bem os participantes brasileiros e estrangeiros, demonstrando senso de respeito e inclusão social”, reforça.

Esta será a segunda edição do mundial. A primeira foi em Samsun, na Turquia, em 2014. O evento é organizado pela Confederação Brasileira dos Surdos, promovido pelo Comitê Internacional de Esportes para Surdos, com apoio da UCS e da Prefeitura de Caxias do Sul.



Em 2014 a seleção disputou o mundial na Turquia

Atletas de Bento e destacam em competições de Jiu-Jitsu

Uma equipe de Bento Gonçalves participou de duas competições de Jiu-Jitsu no último final de semana, nos dias 7 e 8 de julho, conquistando bons resultados em ambos os eventos de nível nacional. Os atletas estiveram presentes no UAEJJ Gramado Internacional Pro e também no Campeonato Mundial de Jiu Jitsu, em São Paulo.

Pelo UAEJJ Gramado Internacional Pro, competição que é realizada em diversas partes do Brasil, cinco atletas subiram ao pódio e conquistaram medalhas da competição. Douglas Ramos foi vice-campeão na Faixa Roxa da competição; Angelo Wasgem sagrou-se campeão na Faixa Branca; Ma-

rivane Chiomento conquistou o 2º lugar na Faixa Azul; Cláudio Colle foi vice-campeão também na Faixa Azul e Grazi Marina se consagrou campeã na Faixa Branca. Além deles, participaram do torneio Joel Gonçalves, Marcelo Rossatto e Michel Gomes.

Já em São Paulo, pelo Campeonato Mundial de Jiu Jitsu, organizado pela Confederação Brasileira de Jiu Jitsu Esportivo (CBJJE), Adriano Smalti e André Duarte estiveram representando a equipe na competição. Em quatro dias de lutas, o bento-gonçalvesense Adriano Smalti levou para casa a medalha de bronze da competição, subindo o pódio no 3º lugar.



Os atletas estiveram presentes no UAEJJ Gramado Internacional Pro e também no Campeonato Mundial de Jiu Jitsu, em São Paulo

ACBF vence fora e é líder da Liga Gaúcha

No último sábado, dia 7, a Associação Carlos Barbosa de Futsal (ACBF) garantiu mais uma vitória longe de seus domínios. O time laranja jogou em Bento Gonçalves e venceu o BGF por 3x1, se mantendo na ponta de cima da tabela da Liga Gaúcha.

Desde o início da partida, o domínio era laranja com muitas conclusões a gol. No início faltou pontaria para a ACBF, mas depois conseguiu acertar o pé. Aos 11 minutos, Felipe Vlaério driblou o marcador na ala esquerda, chutou cruzado e marcou um gol. Poucos segundos depois, João Salla resolveu mandar uma bomba para o gol e fez 2x0.

Na segunda etapa, o time da casa voltou com mais ímpeto no ataque e conseguiu descontar, aos 6min50s, com Lucão. Porém, a ACBF voltou a controlar a partida, chutando várias ve-

zes em gol. Aos 16min35s, João Salla marcou mais uma vez na partida. No final, a equipe de Bento Gonçalves tentou reagir com goleiro-linha, mas levou pouco perigo ao gol laranja.

A ACBF segue dividindo a liderança da Liga Gaúcha com o Atlântico, ambos com 23 pontos. A próxima partida será nesta sexta-feira contra o América, em Tapera.



Próxima partida será nesta sexta-feira contra o América, em Tapera

BGF Sub-17 vence o Garibaldi Liga BG chega na semifinal

Futsal em casa

A equipe sub-17 do BGF conquistou a terceira vitória no Campeonato Gaúcho de 2018. A equipe comandada pelo técnico Bernardo Marini derrotou o Garibaldi Futsal pelo placar de 5 a 3, em confronto realizado na noite de segunda-feira, dia 9, em Bento Gonçalves, válido pela 6ª rodada da competição. Com o resultado, a equipe do BGF se aproximou cada vez mais da classificação à próxima fase do campeonato estadual.

Na primeira etapa de partida, as equipes protagonizaram um confronto eletrizante. O placar foi aberto com Henrique, após falha do goleiro do Garibaldi, porém logo depois Eduardo, com dois gols anotados, virou a partida. Entretanto, o BGF respondeu rapi-



A equipe comandada pelo técnico Bernardo Marini derrotou o Garibaldi Futsal pelo placar de 5 a 3



Na primeira etapa de partida, as equipes protagonizaram um confronto eletrizante



O BGF volta à quadra na próxima segunda-feira, dia 16, quando enfrenta a equipe da ACBF, novamente em casa, no Ginásio Municipal de Esportes

damente com gol de Juninho, empatando a partida, 2 a 2. Pouco depois, em boa jogada coletiva, a bola sobrou com Henrique que finalizou forte no fundo das redes para colocar o BGF em vantagem, 3 a 2. Ainda na primeira etapa, Henrique desperdiçou a cobrança de um pênalti.

Na etapa derradeira, o Garibaldi conseguiu empatar a partida com gol de Eduardo, após contra-ataque fulminante, marcando o seu terceiro gol na partida. Porém, após sofrer o gol de empate, o BGF passou a controlar as ações da partida, conseguindo criar boas oportunidades para arrematar a gol. A equipe de Bento Gonçalves voltou à frente do marcador com gol de Vitinho, em cobrança de tiro-livre. Logo depois, Marini ampliou para os donos da casa. O Garibaldi tentou reagir na partida, mas pouco ofereceu perigo ao gol defendido por Kassiel, terminando a partida com placar de 5 a 3 para o BGF.

O BGF volta à quadra na próxima segunda-feira, dia 16, quando enfrenta a equipe da ACBF, novamente em casa, no Ginásio Municipal de Esportes.

No próximo sábado, dia 14, acontece os jogos da semifinal da Liga BG. As partidas acontecem em São Marcos.

A competição terá um campeão inédito, já que o 8 da Graciema, atual campeão ficou nas quartas de finais. O Dopo e o São Cristóvão já disputaram as semifinais no ano passado, já o Cruzeiro e o Camaleão chegam a fase pela primeira vez.

Na 6ª rodada da competição, o Cruzeiro enfrentou o São Cristóvão, levando a melhor e vencendo por 4 a 2. Por outro lado o São Cristóvão foi a única equipe que conseguiu desbancar

uma das equipes que avançaram direto para as quartas de finais, derrotou o 8, na reedição da final do ano passado nas penalidades máximas. O Cruzeiro conta com a melhor campanha até aqui no certame.

Na outra semifinal, Dopo Legafa e Camaleão ainda não se enfrentaram nessa edição, porém as duas vem de excelente campanha até aqui, o Dopo fez a melhor campanha do seu grupo, porém passou com dificuldades nas quartas, já o Camaleão foi a única equipe que conseguiu vencer os dois jogos na fase anterior.

Penúltima rodada do Colonial de Futsal define os classificados nesta sexta-feira

Restam três vagas no livre, e apenas uma pelos veteranos

A próxima rodada do Colonial de Futsal, acontece nesta sexta-feira, dia 13, e será derradeira em termos de classificação. Essa será a penúltima rodada da fase classificatória da competição.

A partir de agora, quem for derrotado poderá dar adeus à competição. Na categoria veteranos serão dois jogos decisivos entre Paulina e São Pedro. As equipes se enfrentam nas duas

últimas rodadas e vale a última vaga dos veteranos. O 15 da Graciema já está eliminado.

Pelo livre a única equipe sem chances é o São Valentim "B", já as demais equipes seguem na briga pelas última três vagas. Até então, Paulina, São Valentim "A", 15 da Graciema, Verissimo de Matos e São Pedro já carimbaram os seus nomes para a próxima fase da competição.

Copa Amizade teve rodada com apenas dois jogos

A Liga Copa Amizade realizou apenas dois jogos da rodada no último sábado, dia 7, ambos no campo do Rosário de Pinto Bandeira. Com os resultados, as equipes do Paysandu e do Capivara garantiram suas vagas nas semifinais da competição.

Na ocasião, o Paysandu, atual líder do campeonato, venceu o Cruzeiro pelo placar de 4 a 1. Já a equipe do Capivara, que vem logo atrás na vice-liderança, derrotou o Tanderá pelo placar de 3 a 2, também garantindo a sua classificação à próxima fase do certame.

Neste sábado, dia 14, aconte-

ce os jogos que ainda não foram realizados na rodada, com Tigre e Amigos da Bola e o Descubra, que também entra em campo em busca da classificação.

Classificação

- 1° - Paysandu: 12 Pontos - 6 Jogos
- 2° - Capivara: 11 Pontos - 6 Jogos
- 3° - Tigre: 10 Pontos - 5 Jogos
- 4° - Descubra: 8 Pontos - 5 Jogos
- 5° - Tanderá: 7 Pontos - 6 Jogos
- 6° - Amigos da Bola: 3 Pontos - 5 Jogos
- 7° - MTM: 2 Pontos - 5 jogos
- 8° - Cruzeiro: 1 Ponto - 6 Jogos



25 a 29/07

MONTEVIDÉU
PUNTA
PIRIÁPOLIS
COLÔNIA

TRANSPORTE RODOVIÁRIO
TOUR PANORÂMICO EM PUNTA DEL ESTE E PIRIÁPOLIS
CITY TOUR EM MONTEVIDÉU
PASSEIO A COLÔNIA DO SACRAMENTO
3 NOITES DE HOSPEDAGEM COM CAFÉ DA MANHÃ.

a partir de
10X R\$104,00

VALOR POR PESSOA EM APTO DUPLA

Valor sujeito a alteração e disponibilidade



(54) 3452.2721 | 3451.2330

bentoturismo@bentotransportes.com.br

Jovem sofre tentativa de homicídio no bairro Aparecida

Um jovem de 19 anos sofreu uma tentativa de homicídio por volta das 12h15 de quarta-feira (11), na Rua Ludovico André Giovanini, no bairro Aparecida. A vítima, identificada como Wesley Pasqualotto, estava com

o irmão quando quatro homens que ocupavam um veículo Línea preto se aproximaram e atiraram contra eles.

Wesley foi atingido na mão e na coxa, enquanto que o irmão dele conseguiu se esconder e não

ficou ferido. O jovem foi socorrido por populares e encaminhado ao hospital. A Brigada Militar foi acionada e se deslocou até o KM 2, onde os autores da tentativa de homicídio estavam. Ao avistarem a viatura, os criminosos fugiram.

Delegado desmente boato de assaltantes disfarçados de vendedores

O delegado Arthur Reguse, da 1ª Delegacia de Polícia de Bento Gonçalves, desmentiu nesta semana um boato que circula nas redes sociais e grupos de Whatsapp. Na imagem veiculada, há a informação de que dois assaltantes estariam se passando por vendedores de colchões ortopédicos para assaltarem residências. De acordo com a nota, além da dupla uma mulher estaria com eles praticando os crimes. Reguse explica que está informação procede, mas ressalta que não da forma como é veiculada. “Ela é antiga e proveniente possivelmente da Polícia Civil do Paraná. Algo que foi veiculado em outro momento e acabou voltando a circular na rede. Não é proveniente da Polícia Civil de Bento Gonçalves”, finaliza.

Boato de 2015

A falsa notícia veicula nas redes desde 2015. Na ocasião, o mesmo boato se espalhou por diversos estados do país, sendo apenas mudado a forma dos textos e das fotos.

Atenção: estão andando nas casas 2 rapazes fazendo demonstrações de colchões ortopédicos. Não abram o portão pra eles e nem os deixam entrar em sua casa. Cuidado eles tb tem uma mulher junto com eles!!! São ladrões e estão armados! Passe esta mensagem pra todas as pessoas que você conhece! Vamos ficar atentos Obrigado Repassando Informação da Polícia Civil.

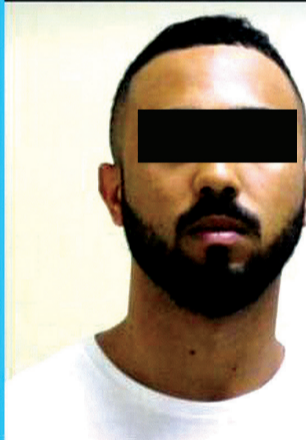

Boato que está circulando nas redes sociais é de um fato ocorrido no Paraná há alguns anos e não em Bento Gonçalves

Judiciário terá prazo de 15 dias para decidir progressão de regime do preso

A Comissão de Constituição e Justiça e de Cidadania da Câmara dos Deputados aprovou proposta que acelera a decisão sobre pedidos de mudança de presos para regimes menos severos – semiaberto ou aberto. Também pode agilizar os pedidos de diminuição de pena por trabalho ou estudo e outros requerimentos relacionados à situação dos detentos. Com isso, o juiz terá no máximo 15 dias para decidir sobre os pedidos de benefícios no cumprimento da pena, que terão prioridade absoluta na tramitação.

O Projeto de Lei 2684/15 altera a Lei de Execução Penal (7.210/84) para estabelecer ainda que o juiz decidirá em três dias após a produção de provas necessárias a procedimentos judiciais relacionados à condição do preso ou na audiência com o preso, que deverá ser marcada em no máximo dez

dias, sendo admitida a videoconferência.

A proposta é de autoria da Comissão Parlamentar de Inquérito (CPI) do Sistema Carcerário, que funcionou na Câmara em 2015. Relator da proposta, o deputado Chico Alencar (Psol-RJ) analisou que acelerar o trâmite de pedidos de progressão de regime é necessário especialmente diante da péssima situação carcerária do País. “O projeto poderá contribuir para manter nas unidades prisionais apenas quem, de fato, tem montante de pena a cumprir, seja em regime fechado ou semiaberto”, afirmou.

Tramitação

A proposta já foi aprovada na Comissão de Segurança Pública e Combate ao Crime Organizado e está pronta para ser incluída na pauta do Plenário.

Homem é assaltado com faca no Eucaliptos

Um homem foi assaltado na noite de sábado (07) na Rua Humberto de Alencar Castelo Branco, na altura do bairro Eucaliptos. O registro, porém, foi feito apenas na terça-feira (10). De acordo com o boletim, ele caminhava na via e carregava

uma sacola que continha 45 lingeries e 10 pares de meias, quando foi abordado por uma dupla de criminosos armados com uma faca. Eles exigiram que a vítima entregasse a sacola e fugiram em direção à Rua Ari da Silva.

Casal assaltado em parada de ônibus na Cidade Alta

Um casal foi assaltado por volta das 5h50 da manhã de quinta-feira (12) na Avenida Osvaldo Aranha, no bairro Cidade Alta. De acordo com o registro de ocorrência, eles estavam em uma parada de ônibus esperando o coletivo para irem trabalhar, quando foram abor-

dados por um trio, que anunciou o assalto. Um deles estava armado com uma faca pequena. Foram roubados documentos, cartões de banco, cartões de planos de saúde, R\$110,00 em dinheiro e um aparelho celular. Os criminosos fugiram em seguida.

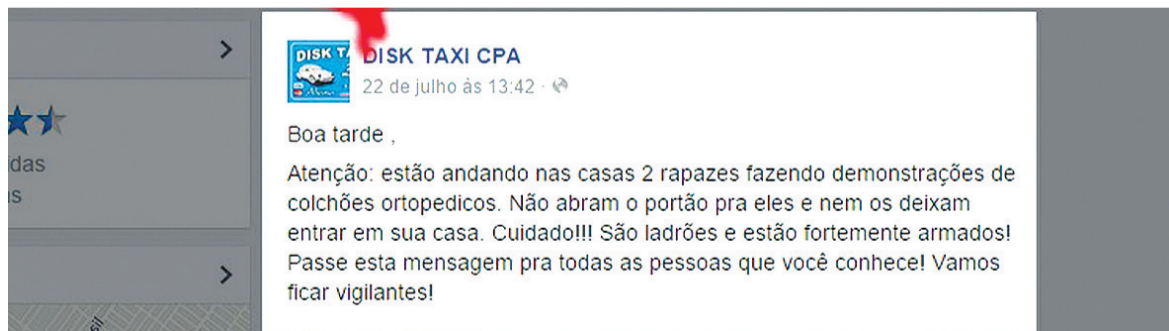

A marca mais lembrada em segurança na Serra Gaúcha agora de cara nova.

MONITORA
BENTO

www.monitorabento.com.br
54 2521.2211

Gestão completa em segurança, planejada especialmente para você.



Segurança individual para pessoas que precisam cuidados especiais.



Segurança eletrônica vinte e quatro horas todos os dias.



Homicídios aumentam quase 50% em Bento e escancara sangria no combate à criminalidade

Foram 22 mortes nos seis primeiros meses deste ano, já no primeiro semestre de 2017 foram contabilizados 10 assassinatos

Os índices de criminalidade do Rio Grande do Sul foram apresentados pela Secretaria da Segurança Pública (SSP) na última terça-feira, 10. A realidade de Bento, no entanto, destoa e escancara uma sangria preocupante. A cidade registrou um aumento de 45,5% no número de vítimas de homicídio. No primeiro semestre deste ano já foram registrados 22 assassinatos, em contrapartida, no mesmo período do ano passado foram menos da metade, já que 10 pessoas foram assassinadas. Por outro lado, a

cidade registra uma diminuição de 30% nos furtos (850 em 2017 e 597 neste ano). O número de roubos diminuiu pelo menos 27% (270 em 2017 e 198 este ano). Furto de veículos teve uma redução de 18% (163 em 2017 e 138 este ano). No Estado os números são semelhantes, com roubos diminuindo em 22,7% e furtos caindo 14,2%.

Mesmo com o aumento no número de homicídios no primeiro semestre, a Brigada Militar tem mostrado força e empenho no combate à criminalidade. Para o Major Álvaro

Martinelli, do 3º BPAT, “do início do ano pra cá estamos com estancamento de homicídios. Isso é resultado de trabalho”, diz.

Os indicadores criminais eram divulgados semestralmente até 2017, quando passaram a ser trimestrais. Desde maio a divulgação é mensal. De acordo com a secretaria, a mudança na forma como os números são expostos à sociedade é uma medida que visa dar transparência ao trabalho, além de mudanças adotadas a partir da adoção de um sistema que possibilita

uma visualização mais rápida dos números.

Violência em nível nacional

No primeiro trimestre deste ano os números já apontavam que Bento estava com números que colocavam a cidade entre as mais violentas do Estado. Nos três primeiros meses do ano, a taxa de homicídios da cidade era de 16,6 mortos a cada cem mil habitantes (114 mil habitantes, segundo a última estimativa do Instituto Brasileiro de Geografia e Estatística- IBGE, de 2017). Em 2017, ano em que foi registrado o número recorde de homicídios, a taxa ficou em 30,08. O índice ultrapassa o apresentado pelo Brasil, que fechou o último ano com 28,5 mortes a cada cem mil habitantes.

Segundo o Sistema de Informações sobre Mortalidade, do Ministério da Saúde, que analisou os homicídios no Brasil em 2015, o cenário era diferente. O país fechou aquele ano com uma taxa de 28,9, o Rio Grande do Sul, 26,2 e Bento Gonçalves, 20,3. Em 2018, o município pode bater novo recorde.

Perfil

De acordo com a análise do Atlas da Violência 2017, lançado pelo Instituto de Pesquisa Econômica Aplicada (Ipea) e o pelo Fórum Bra-

sileiro de Segurança Pública, “desde 1980 está em curso no país um processo gradativo de vitimização letal da juventude, em que os mortos são jovens cada vez mais jovens. De fato, enquanto no começo da década de oitenta, o pico da taxa de homicídio se dava aos 25 anos, atualmente esse gira na ordem de 21 anos”.

Operação Pulso Firme diminuiu homicídios no Estado

Foram divulgados ainda pela SSP, número referentes aos homicídios ocorridos após a Operação Pulso Firme, que transferiu 27 líderes de organizações criminosas para fora do estado, em julho de 2017.

Isso porque, desde a semana passada, o governo do estado e o Ministério Público recorrem à Justiça para a impedir o retorno de 17 chefes de facções criminosas para o estado.

Uma das principais justificativas apresentadas pelo governo do estado para a permanência dos criminosos em cadeias fora do Rio Grande do Sul é a redução nos índices de homicídio doloso e latrocínio.

Os números apresentados pela SSP, apontam redução de 16,4% no número de vítimas até junho de 2018, pouco menos de um ano após a transferência dos presos.

Indicadores criminais de janeiro a junho

Bento Gonçalves
 2017
 2018

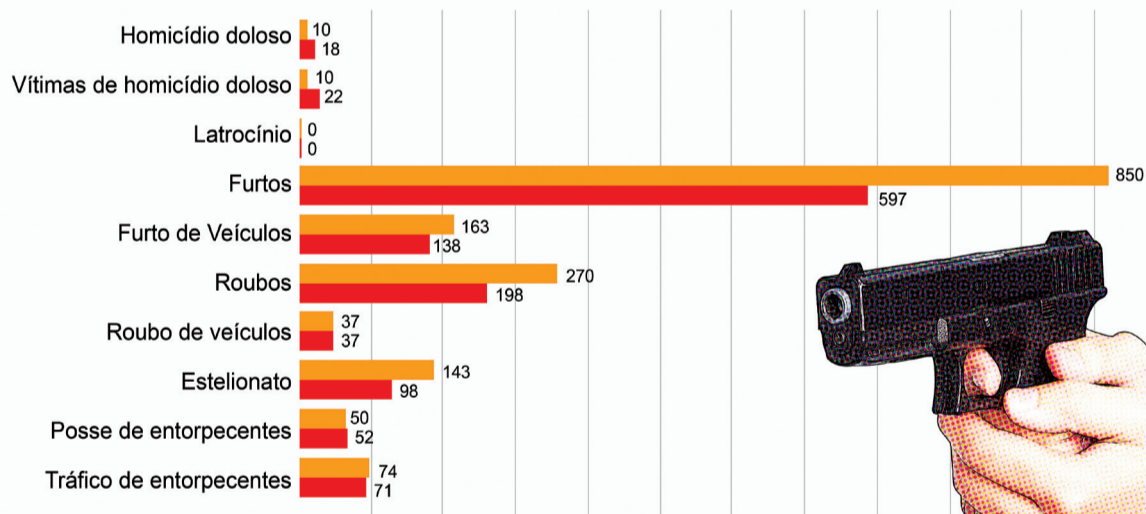

Condutor preso por dirigir veículo com dimensões excedentes na Serra do Rio das Antas

A Polícia Rodoviária Federal (PRF) atendeu na tarde de segunda-feira (09) um acidente envolvendo um caminhão trator Volvo com semi reboque e um outro caminhão Ford cargo em uma curva no km 191 em Veranópolis. O acidente ocorreu devido ao caminhão Volvo, que seguia sentido Veranópolis – Bento Gonçalves invadir a contra mão em uma curva, momento em que o caminhão Ford Cargo seguia sentido contrário colidindo lateralmente.

A Serra do Rio das Antas, possui trecho sinuoso, que não possibilita trafegar caminhões com grandes dimensões (acima

de 19m de comprimento) além de peso excedente a 45 toneladas. Somente neste ano a PRF autuou mais de 30 condutores que trafegavam na serra com estas características.

O motorista do caminhão causador do acidente não possuía Autorização Especial de

Trânsito para o trecho e assumiu o risco de trafegar nessas condições do trecho, gerando dano. O condutor foi detido pela polícia e foi apresentado a Justiça estadual em Veranópolis pelo crime de Dirigir veículo pondo em perigo segurança alheia.

Mulher assaltada no bairro Juventude

Uma mulher foi assaltada por volta das 17h de quarta-feira (12), na Rua Augusto Geisel, no bairro Juventude. Segundo o boletim de ocorrência, a vítima, de 47 anos, caminhava pela via quando foi abordada pelas costas

por um homem armado, que encostou uma arma em seu pescoço.

Ele ordenou que a mulher entregasse a bolsa. Ela abriu o acessório e o criminoso roubou R\$1600,00 e o documento de identidade da vítima.

Família procura vigilante desaparecido desde segunda-feira

O vigilante André Noviski, de 37 anos, conhecido com Pescoço, está desaparecido desde a noite de segunda-feira (09), quando saiu de casa, na Rua Lajeardense, no bairro Municipal, para conversar com um amigo e não retornou mais.

Segundo o boletim de ocorrência registrado pela família, Noviski chegou em casa acompanhado da namorada e recebeu um telefonema. Ele pediu a ela que preparasse o jantar e que logo retornaria.

A namorada de André, depois de esperar por horas, fez o contato com o amigo dele e soube que ele não havia chegado no destino mencionado. O aparelho celular do vigilante caiu direto na caixa postal.

Na segunda-feira, Noviski usava calça jeans, moletom cinza, sapatênis preto e uma touca preta. A família pede para quem tiver alguma informação sobre ele que faça contato pelo telefone (54) 999626293.

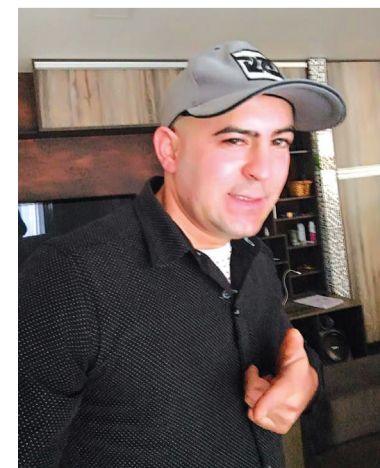

Gazeta

Bento Gonçalves | 13 de julho de 2018 | Edição 3207

Muito mais que notícias

Circulação terças e sextas | R\$ 2,20 | www.gazeta-rs.com.br

CINEMA

Validade da programação: 13/07/2018 a 18/07/2018
Sujeita a alterações sem aviso prévio.

Shopping Bento: 3055 2442
L'américa Shopping: 3454 1334

Salas tradicionais (2D): R\$ 26,00 inteira e R\$ 13,00 meia
Salas 3D : R\$30,00 inteira e R\$15,00 meia
Promoção: na terça-feira todos pagam meia entrada e no último sábado do mês valores únicos: R\$ 20,00 inteira e R\$ 10,00 meia



Shopping Bento

Hotel Transilvânia 3: Férias Monstruosas

14:00h - Dublado 3D
16:00h - Dublado 3D
18:30h - Dublado 3D

Solitário e infeliz, buscando um novo amor na internet, Dracula é surpreendido com um presente da querida filha: férias em um cruzeiro. Inicialmente resistente à ideia, ele acaba engajado no passeio ao se encantar pela comandante, que, no entanto, esconde um segredo nada amigável.

Homem-Formiga e a Vespa

16:20h - Legendado 2D
21:00h - Dublado 3D

Após ter ajudado o Capitão América na batalha contra o Homem de Ferro na Alemanha, Scott Lang (Paul Rudd) é condenado a dois anos de prisão domiciliar, por ter quebrado o Tratado de Sokovia. Diante desta situação, ele foi obrigado a se aposentar temporariamente do posto de super-herói. Restando apenas três dias para o término deste prazo, ele tem um estranho sonho com Janet Van Dyne (Michelle Pfeiffer), que desapareceu 30 anos atrás ao entrar no mundo quântico em um ato de heroísmo. Ao procurar o dr. Hank Pym (Michael Douglas) e sua filha Hope (Evangeline Lilly) em busca de explicações, Scott é rapidamente cooptado pela dupla para que possa ajudá-los em sua nova missão: construir um túnel quântico, com o objetivo de resgatar Janet de seu limbo.

Os Incríveis 2

14:00h - Dublado 2D
18:40h - Dublado 2D

Quando Helena Pêra é chamada para voltar a lutar contra o crime como a super-heroína Mulher-Elástica, cabe ao seu marido, Roberto, a tarefa de cuidar das crianças, especialmente o bebê Zezé. O que ele não esperava era que o caçula da família também tivesse superpoderes, que surgem sem qualquer controle.

Jurassic World: Reino Ameaçado

21:00h - Dublado 3D

Três anos após o fechamento do Jurassic Park, um vulcão prestes a entrar em erupção põe em risco a vida na ilha Nublar. No local não há mais qualquer presença humana, com os dinossauros vivendo livremente. Diante da situação, é preciso tomar uma decisão: deve-se retornar à ilha para salvar os animais ou abandoná-los para uma nova extinção? Decidida a resgatá-los, Claire (Bryce Dallas Howard) convoca Owen (Chris Pratt) a retornar à ilha com ela.

L'américa Shopping

Homem-Formiga e a Vespa

13:45h - Dublado 2D
18:30h - Dublado 2D
21:00h - Legendado 3D

Os Incríveis 2

16:10h - Dublado 2D
21:00h - Dublado 2D

Hotel Transilvânia 3: Férias Monstruosas

13:45h - Dublado 3D
16:10h - Dublado 3D
18:30h - Dublado 3D

TEMPO LOCAL

Hoje 13/07		Geada ao amanhecer ind. UV: Moderado	↑ 17°C ↓ 2°C
Sáb 14/07		Sol om nuvens ind. UV: Moderado	↑ 20°C ↓ 5°C
Dom 15/07		Sol com nuvens ind. UV: Moderado	↑ 21°C ↓ 8°C
Seg 17/07		Pancadas de chuva ind. UV: Moderado	↑ 22°C ↓ 13°C

fonte: climatempo.com.br

