

Educação

Obras no Cecília devem começar em janeiro

pág 9

Educação

Infrequência escolar em 2017 preocupa Conselho

pág 5

Geral

5,8 toneladas de lixo eletrônico recolhidos

pág 5

Gazeta

Bento Gonçalves | 12 de Janeiro de 2018 | Edição 3176

Muito mais que notícias

Circulação terças e sextas | R\$ 2,20 | www.gazeta-rs.com.br

Cidade se transforma para receber a safra de uva



De janeiro à março a cidade recebe caminhões carregados de uvas, fruto do trabalho de um ano dos agricultores da região. Uma boa safra traz a promessa de bons negócios para o comércio e indústria e a cidade se adequa para acomodar os mais de 90 mil veículos para uma população de 115 mil habitantes. Página 07

Geral

Baixa adesão do App de estacionamento

pág 8

Geral

CNH Digital em Bento Gonçalves

pág 8

Polícia

Dupla presa por roubo em restaurante

pág 11

Esporte

Esportivo apresenta equipe 2018

pág 10

Mercado União
O ponto da economia

Preços imbatíveis!



Farinha de Trigo Sananduva 5kg

R\$ 7,99



Coxa e sobrecoxa dorsal na caixa R\$ 3,85



Peito de frango sem osso na caixa fechada R\$ 7,49

Rua Isidoro Cavedon, 65 - Bairro São Roque | Fone: 54 3702-0921

Validade: 12/1/18, enquanto durarem os estoques. Fotos Ilustrativas

Só Hoje **super Apolo**
Aqui Você é de Casa!

Frango congelado Sadia kg.
R\$ 3,99

Queijo Président forma inteira kg.
R\$ 14,90

VEM

MULTITELAR

FILMES QUE ACABARAM DE SAIR DO CINEMA, AS MELHORES E MAIS PREMIADAS SÉRIES ESTÃO NO NOW



LANÇAMENTOS DO CINEMA EM PRIMEIRA MÃO



SÉRIES COM TEMPORADAS COMPLETS E EXCLUSIVAS



DESENHOS PARA TODAS AS IDADES



now



ASSINE JÁ
3025-3040

AGENTE AUTORIZADO

Consulte as condições de aquisição e a disponibilidade técnica em seu endereço.

EDITORIAL

O discurso e a prática

Quem tem acompanhado - e prestado atenção - os discursos do Prefeito Pasin nos últimos anos notou uma evolução em dois sentidos opostos.

Nas primeiras tentativas, no início da primeira gestão, estava um jovem em frente ao microfone que não tinha o dom da retórica, mas conseguia se fazer entender. O Pasin que discursa hoje para uma plateia enfada, é o mesmo Prefeito que abriu a primeira reunião almoço do Centro da Indústria e Comércio de 2017. Enfático, cheio de recursos de oratória, mas sem conteúdo, proferindo uma avalanche de frases desconexas, mas com efeito, que foram retratadas na edição de 21 de março de 2017, quando a Gazeta reproduziu, em texto e vídeo, a tentativa fracassada de passar alguma mensagem. Se algum espectador presente prestou atenção, saiu da reunião, emocionado, mas sem en-

tender o que o prefeito queria passar de mensagem.

Esta, afinal é a imagem desta administração: ninguém consegue saber qual é o propósito, nem Pasin, pelo que parece.

Desagrada a maioria e agrada a meia dúzia dos que chama de amigos. Com sérios problemas pela frente, já que não acolheu as recomendações do Tribunal de Contas do Estado, resultantes da auditoria da UCCI, que analisando os dados (no processo 8130200153) era notória a situação deficitária do município medidas fossem tomadas a fim de amenizar o comprometimento financeiro do município. As medidas recomendadas que deveriam ser executadas a partir de 01.01.2016 seriam a implantação do turno único das 07h as 13h; demissão de secretários adjuntos; redução de estagiários, mantendo um somente para cada secretaria; alteração de contratos

de trabalhos de terceirizados e até substituições.

Como se tem acompanhado, nada disto aconteceu. A análise das contas de 2015 já está para observação dos conselheiros. Em poucos dias, o resultado vai ser divulgado e pelo tamanho do processo com mais de três mil páginas, nada bom. Mas o discurso está empolgado, mesmo sem nexo. Um time de futebol continua sendo a menina dos olhos. Obra mesmo só um banheiro público. Nenhuma vaga nova foi comprada nas creches, como senão houvesse mais de 500 crianças em idade de quatro anos precisando de atendimento, por lei.

Assim o ano inicia, com o machado no pescoço, mas de prédio novo: 14 repartições públicas vão ocupar o prédio da antiga Todeschini, na rua 10 de novembro a R\$ 77 mil mensais para os cofres públicos.

Gazeta
Muito mais que notícias

Diretora: Ana Lúcia Zanelatto.

Redação e fotos: Rodrigo de Marco e Giana Milani. **Circulação Gazeta:** Terças-feiras e Sextas-feiras. **Circulação Jornais Rurais:** Terças-feiras em rodízio, pela ordem, Jornal Tuiuty, Jornal Monte Belo do Sul, Jornal Vale dos Vinhedos e Jornal São Pedro.



PROMOÇÃO
Eu sou DAQUI

Quem mora em **Bento Gonçalves, Garibaldi e Carlos Barbosa** tem desconto especial no passeio de **Maria Fumaça** e no **Parque Temático Epopéia Italiana**, durante o mês de **fevereiro!** Aproveite!

EMBARQUE NESTA GRANDE VIAGEM! **R\$ 60,00** por pessoa*

* Promoção válida no período de 17 de janeiro a 28 de fevereiro (exceto feriados), mediante apresentação de comprovante de residência. Consulte disponibilidade.

EPOPEIA ITALIANA
PARQUE TEMÁTICO

MARIA FUMAÇA
TREM DO VINHO

giordaniturismo.com.br | (54) 3455-2788 | faleconosco@giordaniturismo.com.br
Rua Duque de Caxias, S/N - Cidade Alta | Bento Gonçalves - RS

 TremDoVinho
  ParqueEpopeiaItaliana



Viaje com a gente e coleciona lugares, momentos e experiências!
Consulte nosso fretamento!

Nosso fretamento para grupos particulares, entidades, empresas ou associações proporciona muito conforto, em veículos com ar-condicionado, calefação, monitor de tv e dvd, toaleta, frigobar e mais. Viva instantes de muita tranquilidade e alegria com a gente!

(54) 3455-2826 | Bento Gonçalves, RS | @transportesantoantonio
www.transportesantoantonio.com.br



Maria Bernardete
Esteticista e Massoterapeuta

54 9 9987 7886



FIQUE LINDA
marque seu
make
ainda hoje

Mercado União

O ponto da economia



Costela Minga **12,99**
kg



Costela de primeira **18,99**
kg

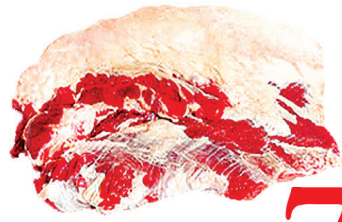

Ponta de Peito de Gado **7,99**
kg
na caixa fechada R\$ 7,49



Agulha de Gado **8,99**
kg



Paleta de Gado **9,99**
kg



Pernil Suíno **7,99**
kg



Paleta Suína **7,99**
kg



Peito de frango sem osso **7,99**
kg
na caixa fechada R\$ 7,49



Chuleta de Gado **15,99**
kg



Coxa e sobrecoxa dorsal **3,99**
kg
na caixa R\$ 3,85



Leite Integral Latvida 1l **1,89**
un



Café Iguaçu lata 200g **8,99**
un



Achocolatado Nescau 400g **4,99**
un



Arroz Branco Gasparin 5kg - no fardo fechado **8,99**
un



Açúcar Gasparin 5kg **8,49**
un



Cerveja Crystal 473ml **1,99**
un



Farinha de Trigo Sananduva 5kg **7,99**
un



Amaciante Mon Bijou - 5l **14,99**
un



Detergente Gota Limpa 500ml **0,89**
un



Papel Higiênico D'Classe 60m **6,99**



Sabão em Pó Tixan Ypê **11,99**
un

Ofertas válidas até 14/02/2018

Rua Isidoro Cavedon, 65 - Bairro São Roque | Fone: 54 3702-0921

Compre nos cartões:



Bento Gonçalves: polo moveleiro começa o ano ensaiando sua recuperação

Dados parciais de 2017 apontam para 2.847 novos postos de trabalho, além de um crescimento na produção industrial

Depois de um primeiro semestre difícil para o polo moveleiro de Bento Gonçalves em 2017, os índices levantados pelo setor de Inteligência Comercial do Sindicato das Indústrias do Mobiliário de Bento Gonçalves (Sindmóveis) mostram o princípio de uma recuperação com o fechamento do ano. De janeiro a novembro, pela primeira vez em quase quatro anos, a produção industrial acumulada foi positiva – 4,4% em relação ao mesmo período do ano passado. No mesmo período, foram criados 2.847 novos postos de trabalho pela indústria moveleira.

Considerando a expectativa de aquecimento do mercado, cerca de 200 fabricantes de mobiliário residencial, corporativo e complementos



preparam suas novidades para a Movelsul Brasil, de 12 a 15 de março de 2018, em Bento Gonçalves. O Sindmóveis, como entidade promotora, está estruturando uma série de ações simultâneas que ampliam o fomento aos negócios e geração de conhecimento. Tudo isso para garantir um ambiente de negócios assertivo para os principais lojistas de móveis do Brasil e importadores de 50 nacionalidades esperados no evento.

O presidente do Sindmóveis, Edson Pelicoli, pontua que a feira terá papel funda-

mental para a confiança do varejo nacional e também fomentando negócios no mercado externo. A diretoria da Movelsul Brasil está trabalhando em ações para a atração dos principais lojistas nacionais e também promoverá nesse ano sua maior edição de Projeto Comprador já realizada, com 50 lojistas e distribuidores estrangeiros convidados para negociarem com indústrias e designers.

Ainda em janeiro, a Movelsul Brasil vai disponibilizar o credenciamento antecipado por meio de seu site.

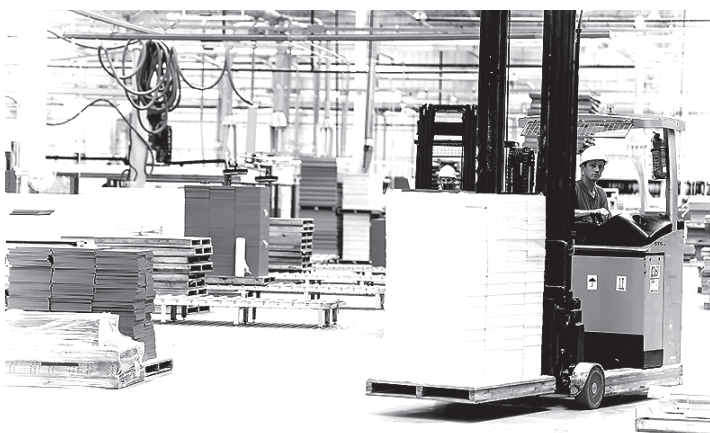

SERVIÇO:

Movelsul Brasil 2018
Feira de Móveis e complementos para o lojista e especificador

Quando: 12 a 15 de março de 2018, das 12 às 20h

Onde: Parque de Eventos de Bento Gonçalves (alameda Fenavinho, 481)

Entrada gratuita mediante credenciamento. Aberta apenas ao público profissional (lojistas, representantes, arquitetos, designers, decoradores, importadores, profissionais da construção civil e imprensa)

Produção industrial gaúcha cresceu 1,4% em novembro

O Rio Grande do Sul ficou em quarto lugar no ranking dos estados que mais desenvolveram a produção industrial no mês de novembro, de acordo com dados divulgados pelo Instituto Brasileiro de Geografia e Estatística (IBGE), na quinta-feira (11). Com alta de 1,4%, a indústria gaúcha ficou atrás do Espírito Santo (5,8%), da Bahia (3,5%) e de Pernambuco (2,6%), mas à frente da média nacional

(0,2%).

Apesar do crescimento da produção industrial em novembro de 2017, na comparação com o mesmo período de 2016, o Rio Grande do Sul foi o único estado que recuou. A queda de 0,2% foi influenciada, segundo o IBGE, pelo recuo na atividade de máquinas e equipamentos. Outro fator negativo para o estado foi que de janeiro a novembro, a indústria acumulou o menor



Inflação em 2017 fecha em 2,95%, a menor taxa desde 1998

Variação da região gaúcha foi ainda menor, em 2,52%



Setor de Alimentação e Bebidas foi o que mais contribuiu para conter a inflação

O Índice Nacional de Preços ao Consumidor Amplo (IPCA), a inflação oficial do país, fechou em 2017 com alta acumulada de 2,95%, resultado 3,34 pontos percentuais inferior aos 6,29% de 2016. É o menor número desde a taxa de 1998 quando ficou em 1,65%.

O IPCA é calculado pelo IBGE desde 1980 e abrange famílias com rendimento de 1 a 40 salários mínimos. Os dados foram divulgados na última quarta-feira (10), pelo Instituto Brasileiro de Geografia e Estatística (IBGE) e indicam que, em dezembro, o IPCA fechou em 0,44%, ficando 0,16 ponto percentual acima do resultado de novembro (0,28%). Essa foi a maior variação mensal de 2017. Em 2016, o IPCA de dezembro atingiu 0,3%.

Índice abaixo da meta

A inflação de 2017 de 2,95% ficou abaixo do piso inferior da meta fixada pelo Comitê de Política Monetária (Copom), que era de 4,5% (com tolerância de 1,5 ponto percentual para mais ou para menos). Para 2017, o governo havia fixado uma meta inflacionária de 4,5%, com possibilidade de

variação de 1,5% para cima ou para baixo, ou seja, entre 3% e 6%.

Alimentação e Bebidas

Dos nove grupos que compõem o IPCA, o setor de Alimentação e Bebidas foi o que mais contribuiu para conter a inflação. Responsável por cerca de 25% das despesas das famílias, o grupo acusou queda acumulada (deflação) de 1,87%. O resultado decorreu da redução de 4,85% no preço dos alimentos consumidos em casa, com destaque para as frutas (-16,52%), que tiveram o maior impacto negativo (-0,19 ponto percentual).

Segundo o gerente do Sistema Nacional de Índices de Preços ao Consumidor do IBGE, Fernando Gonçalves, a deflação dos alimentos foi consequência da produção agrícola, que teve uma safra cerca de 30% maior que a de 2016. “Essa situação levou o consumidor a pagar mais barato (-1,87%) do que no ano anterior. É a primeira vez que o grupo apresenta deflação desde a implantação do Plano Real”, avaliou.

Rio Grande do Sul

Das treze regiões envolvidas na pesquisa do IPCA, sete encerraram 2017 com taxas de inflação menores que a média nacional de 2,95%. Porto Alegre (que representa o Rio Grande do Sul) foi uma delas, com uma variação de 2,52%. Belém foi a região que teve o menor IPCA do país (1,14%).

Por outro lado, as duas maiores altas ocorreram em Goiânia e Brasília, ambas com variação inflacionária de 3,76% - resultado 0,81 ponto percentual acima da variação média nacional.

avanço do país, com 0,5%.

Brasil

De janeiro a novembro, o Brasil avançou 2,3% na indústrias. Já no acumulado dos últimos 12 meses, o País cresceu 2,2% - a maior alta desde setembro de 2013 (2,3%).

De janeiro a novembro, avanço da indústria gaúcha foi de 0,5%

CONSELHO TUTELAR

Infrequencia escolar e falta de vagas nas escolas são grandes preocupações para 2018

Em 2017, segundo o Conselho Tutelar, 919 alunos largaram os estudos durante o ano letivo. O número é cerca de 20% maior que em 2016, quando foram registradas 741 desistências. Para o conselheiro tutelar Leonides Lavinicki, a educação é o maior gargalo do município, o que se comprova em números. “Este aumento é preocupante, assim

como a falta de vagas nas escolas. Em todas as séries. Atendemos uma aluna moradora de Tuiuty que só conseguiu vaga nas escolas Egídio Fabris e Landell de Moura, do outro lado da cidade”, lamenta. “Um dos maiores desafios para 2018 é combater a infrequência escolar”, pontua.

De acordo com os dados obtidos pelo Conselho, grande

número de estudantes desiste de frequentar a escola por resistência (519 casos), mas suspeita de negligência (187) e maternidade/paternidade (15) também figuram na lista, além de outros motivos.

No entanto, Lavinicki aponta o uso de drogas como o mais preocupante, apesar de identificado em apenas 30 alunos. “O Hospital da cidade precisaria ter uma ala especial para receber adolescentes. Hoje em dia, o atendimento é misto entre adultos e menores de idade. Eles têm leitos disponíveis, mas precisam aguardar dinheiro público para a adequação”, comenta.

Lavinicki aponta que o Conselho recebe muitos casos de adolescentes com idade em média de 13 a 14 anos que

usam drogas, e em 2017 houve quatro atendimentos para crianças abaixo de 11 anos.

Problema futuro

O conselheiro apresentou os dados de registro de nascidos em 2017, cujos os pais têm residência em Bento Gonçalves, que foi computado em 1.621. Isso significa um aumento em relação a 2016, quando o número foi de 1.526.

Além disso, são cerca de 300 crianças a mais que em 2009 (1.295). Para ele, isso é um sinal de preocupação. “Desde 2014, a média se mantém em 1.600, mas já é 100 a mais que em 2013, quando houve 1.485 registros. Em contrapartida, não são ofertadas mais vagas nas escolas. Caso continue tendo mais



Conselheiro tutelar Leonides Lavinicki mostra-se preocupado com 919 alunos largaram os estudos durante o ano de 2017

crianças e não forem construídas escolas, o problema será grande”, avalia.

AAECO arrecada uma média de 5,8 toneladas de lixo eletrônico por mês

A maior parte do lixo eletrônico da AAECO é enviado para Caxias do Sul, numa empresa de gerenciamento de Resíduos Tecnológicos

A Associação Ativista Ecológica (AAECO), tem uma média mensal de 5,8 toneladas de lixo eletrônico por mês. De acordo com o Secretário Geral da ONG, Gilnei Rigotto, a maior dificuldade está no espaço físico do local. Parte dos materiais são doados para pessoas de baixa renda. A maior parte do lixo eletrônico da AAECO é enviado para Caxias do Sul, numa empresa de gerenciamento de Resíduos Tecnológicos.

“As doações de equipamentos são para pessoas de baixa renda, instituições filantrópicas e públicas e muitos aparelhos são doados para trabalhos es-

colares de toda rede de ensino tanto publica quanto privada”, afirma.

Ainda de acordo com Rigotto, é o vice presidente da entidade, Willian Lando, que mantém os dados em dia da AAECO, elaborando gráficos. Ainda de acordo com Rigotto, a ideia é que o escritório da ONG mude de lugar.

“Para esse ano temos uma verba mensal para locar um escritório e estamos agilizando um local central para atender as orientações ambientais da população em geral, por hora o depósito ficara na Osvaldo Aranha”, explica.



A Associação Ativista Ecológica (AAECO), tem uma média mensal de 5,8 toneladas de lixo eletrônico por mês

INFREQUENCIA ESCOLAR

2016-741 | 2017-919

O Conselho Tutelar apresentou os dados de 2017. Foram totalizados 1.772 atendimentos que tiveram encaminhamentos para diversas áreas, tais como assistência, saúde e educação. Esta última, segundo o conselheiro tutelar Leonides Lavinicki, é a mais preocupante, por faltas de vagas nas creches e escolas públicas e pela infrequencia escolar.

CRIANÇAS REGISTRADAS EM BENTO

2009-1295	2010-1309	2011-1316	2012-1418
2013-1485	2014-1602	2015-1669	2016-1526
2017-1621			

ENCAMINHAMENTOS DO CONSELHO TUTELAR EM 2017

- 462- SEMHAS (Ceacri, CRAS, CREAS, Contra-turno escolar, Revivi e Assistência)
- 355-Saúde (CAPS-AD, CAPS I, CAPS-Adulto, UBS-Psicológico, etc)
- 330-Educação (Secretaria Municipal da Educação-Smed e 16ª CRE)
- 324- Ministério Público
- 226- Judiciário
- 37- Segurança (DPPA, BM DMT, Presídio)
- 32- Cartório (Certidão de nascimentos)
- 6- Outros (Conselhos tutelares de fora da cidade)
- Total: 1.772

Números do Conselho

O Conselho Tutelar fez um total de 1772 atendimentos no ano passado. A Secretaria Municipal de Habitação e Assistência Social (SEMHAS) foi quem mais recebeu atendimentos do Conselho (462), seguida pela Saúde (355), Educação (330), Judiciário (226), Segurança (37), Cartório (32) e outros (6).

Casos preocupantes

Além da educação, outro fato que chamou a atenção de Lavinicki foi a frequência de casos de gestantes usuárias de drogas que abandonaram seus filhos após o nascimento. “Isso choca o Conselho bastante. Muitas mães que engravidam e são usuárias de drogas, largam os filhos no Hospital.

Esses casos são diretos, teve em dezembro, e quase mensalmente. Muitas vezes elas compactuam com famílias que furam a fila de adoção. Ou seja, elas dizem que vão ficar com os filhos mas deixam eles com uma família, que não passa pelo processo legal”, lamenta.

MONTEVIDÉU, PUNTA, PIRIÁPOLIS, COLÔNIA

10X
R\$106,00
APTO DUPLO/TRIPLO



09 a 13/02

TRANSPORTE RODOVIÁRIO COM SERVIÇO DE BORDO

GUIA ACOMPANHANTE

TOUR PANORÂMICO EM PUNTA DEL ESTE E PIRIÁPOLIS

CITY TOUR EM MONTEVIDÉU

PASSEIO A COLÔNIA DO SACRAMENTO

3 NOITES DE HOSPEDAGEM COM CAFÉ DA MANHÃ



bentoturismo@bentotransportes.com.br
(54) 3452.2721 | 3451.2330

Sede Campestre do STIMMME-BG recebe associados para veraneio



O calendário marca um dos períodos mais aguardados: as férias de verão. Quem quiser curtir os momentos de descanso com tranquilidade, segurança, conforto e comodidade tem a disposição uma estrutura diferenciada com todos esses atributos: a Sede Campestre do STIMMME-BG. Inaugurado em 2004, o complexo de lazer é o local ideal para a família metalúrgica aproveitar o melhor da estação do sol e do calor.

Ali estão disponíveis – com exclusividade para o trabalhador associado e seus dependentes – seis piscinas, toboágua, espaço para a prática de esportes, quadras de grama futebol-sete e vôlei; área reservada para camping, com churrasqueira, recanto para festas, bar, vestiário e estacionamento.

Há, também, atrações especiais para as crianças, com parque infantil repleto de brinquedos, entre eles balanços, carrossel e gangorras. Também é possível fazer um churrasco entre amigos aproveitando o quiosque central, ou utilizar os espaços destinados ao camping (na área verde, entre as árvores, ou no Centro de Eventos Valdemiro Orso, reservado para a montagem de barracas.

SERVIÇO:

Exame médico na sede administrativa:
Às quintas-feiras, das 16h30min às 18h, por ordem de chegada
Janeiro: dias 18 e 25
Fevereiro: dias 1, 8, 15 e 22
Sede Campestre:
Aos domingos, das 10h às 12h, por ordem de chegada
Janeiro: dias 14 e 21
Fevereiro: dia 4

um regulamento, cuja versão integral deve ser consultada junto à administração da entidade.

Para curtir o verão

Para aproveitar plenamente a temporada de verão na Sede Campestre do STIMMME-BG, inclusive com acesso às piscinas, é preciso estar em dia com o exame médico (veja horários de atendimento abaixo) e ficar de olho no cronograma: as piscinas funcionam de terça a domingo, das 9h às 12h e das 14h às 20h. O encerramento da temporada de verão está marcado para o dia 28 de fevereiro de 2018.

Preste atenção também a este lembrete: o STIMMME-BG (sede administrativa de Bento Gonçalves e escritórios nas bases de Veranópolis, Guaporé e Nova Bassano) está em período de férias coletivas, retornando às atividades no dia 15 de janeiro de 2018.

Alojamentos

A sede campestre do STIMMME tem uma novidade que promete deixar os momentos de folga ainda melhores: agora, os frequentadores podem se alojar nos novos apartamentos recentemente construídos no local. Ao todo, são sete acomodações com dormitório e banheiro coletivo, que estarão à disposição para o associado aproveitar um fim de semana ou um feriadão prolongado. A utilização será ajustada mediante reserva e obediência a



Sindiserp tem novo convênio para os associados

Para deixar o sorriso dos associados mais bonito e saudável, o Sindiserp firmou convênio com a Clínica Odontológica Sorrivida. Na foto, a Diretora Administrativa da Sorrivida, Roseli Munari Fochi e a Presidente do Sindiserp, Neilene Lunelli.

Para deixar o sorriso dos associados mais bonito e saudável, o Sindiserp firmou convênio com a Clínica Odontológica Sorrivida. Na foto, a Diretora Administrativa da Sorrivida, Roseli Munari Fochi e a Presidente do Sindiserp, Neilene Lunelli.



Aposentados e pensionistas que ganham mais que o mínimo terão reajuste de 2,07%

Os aposentados e os pensionistas que recebem mais de um salário mínimo terão reajuste de 2,07%, informou na quarta-feira (10) à noite o Ministério da Fazenda. O reajuste equivale à variação do Índice Nacional de Preços ao Consumidor (INPC) em 2017. Com o reajuste, o teto das aposentadorias e pensões da Previdência Social sobe de R\$ 5.531,31 para R\$ 5.645,80. Quem recebe benefícios que equivalem ao salário mínimo, que passou de R\$ 937 para R\$ 954, terá reajuste menor, de 1,81%.

Contribuições ao INSS

A portaria também reajustou as faixas de contribui-

ção dos trabalhadores para o Instituto Nacional do Seguro Social (INSS). A contribuição de 8% passa a valer para quem recebe até R\$ 1.693,72.

Quem ganha entre R\$ 1.693,73 e R\$ 2.822,90 pagará 9% e quem recebe de R\$ 2.822,91 até o teto contribuirá com 11% do salário. Como o recolhimento se dará sobre o salário de janeiro, as novas faixas só entrarão em vigor em fevereiro.

As faixas do salário-família também sofreram reajuste. A cota de R\$ 45 valerá para os segurados que ganham até R\$ 877,67. Para quem recebe entre R\$ 877,68 e R\$ 1.319,18, a cota corresponderá a R\$ 31,71.



Novas faixas só entrarão em vigor em fevereiro

Período da Vindima exige cuidado especial dos motoristas na cidade, alerta Secretário de Mobilidade Urbana

Dezenas de caminhões trafegam pelas ruas centrais da cidade semanalmente transportando a preciosa carga de uvas. Os agricultores associados da cooperativa Aurora ainda têm que entrar na cidade para entregar a colheita, contribuindo para o cenário, já caótico, de uma cidade em que trafegam mais de 90 mil veículos para uma população de 115 mil habitantes.

Neste período de Vindima são necessários alguns cuidados no fluxo de veículos da cidade. No período de colheita - de dezembro à março -, dezenas de caminhões carregados de uva trafegam pelas ruas semanalmente. O Secretário de Gestão e Mobilidade Urbana, Amarildo Lucatelli, afirma que o trânsito não sofreu alterações, mas ressalta a importância dos motoristas terem um cuidado maior, já que o líquido da uva (largado pelos caminhões) deixa o piso escorregadio.

“É importante as pessoas tomarem cuidado, principalmente em dias de chuva. Além das ruas estarem mais escorregadias, tem a questão do tráfego intenso de caminhões. O motorista precisa ser mais cauteloso no trânsito. Foram instaladas também placas na entrada da cidade, alertando para o período de Vindima”, afirma.

Conforme o diretor de trânsito, Gilberto Rosa, o fluxo de caminhões até a Vinícola Aurora está tranquilo. Até o fim do dia se mantém de 8 a 10 caminhões que

entram e saem, partindo da região do Vale Aurora até a matriz e filial. Devido a concentração de mosto nas ruas, a Secretaria de Meio Ambiente executa a limpeza com caminhão de água.

Para garantir segurança aos agricultores, foram intensificadas as ações de policiamento preventivo na área rural e de policiamento comunitário nos distritos.

A Secretaria de Meio Ambiente diz que vai fazer atendimento nas propriedades para orientar sobre o recolhimento de embalagens de agrotóxicos, plantio de mudas, licenciamento ambiental e destinação correta dos resíduos.

A estação Vindima

A abertura oficial da 9ª Estação Vindima será no dia 18 de janeiro, porém, já no dia 13, eventos antecipam a programação. Até o dia 18 de março não faltarão motivos para visitar a região: colheita e pisa das uvas - relembrando o antigo método de extração do mosto; cursos de degustação de vinhos, espumantes, geléias e sucos; corrida e



passeios ciclísticos em meio aos parreirais; jantares harmonizados; festas típicas nas comunidades; piqueniques e almoços ao ar livre são algumas das atrações do período.

As atividades ocorrem em vinícolas, restaurantes, hotéis e outros empreendimentos do setor turístico. Reportagem completa no caderno Trends, página 04, desta edição

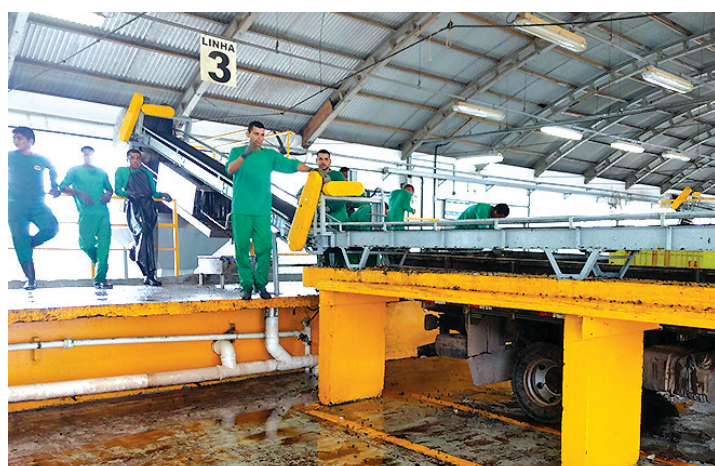

ABAIXO ALGUNS DESTAQUES DA PROGRAMAÇÃO

13 de Janeiro | Sábado
Entardecer de Vindima
Horário: das 17h30 às 22h00

Local: Estrada RS- 431, Km 6, S/n - Faria Lemos, Bento Gonçalves - RS, 95713-000
Realização: Vinícola Cristofoli

Informações: cristofoli@vinhoscristofoli.com.br

17 de Janeiro | Quarta-Feira
Cinema E Vinhas | Lançamento Vale Dos Vinhedos Film Festival
Horário: 20h

Local: Vinhedos Espaço Uva e Vinho. Linha 8 da Graciema, SN, RS 444 - km 18,6 - Vale dos Vinhedos.
Realização: Circolo Trentino Bento Gonçalves e Trentino

Promozioni
Informações: (54) 99142 7711 / 99924 0604 ou trentinopromozioni@gmail.com

18 de Janeiro | Quinta-Feira
Abertura Oficial Da Estação Vindima
Horário: 18h30

Local: Vinícola Salton
26 de Janeiro | Sexta-Feira
Abertura Oficial Da Vindima no Vale dos Vinhedos

Local: Hotel Villa Michelin - Vale dos Vinhedos, Bento Gonçalves/RS
Realização: Aprovale
Informações e reservas: (54) 2102.1800 ou reservas@villamichelon.com.br
11 de Fevereiro | Domingo
Maratona Do Vinho
Local: Morro da Cruz ou Morro

da Antena, na comunidade do Ceará, Vale dos Vinhedos - Km 17, RS 444

Informações: www.maratonadovinho.com.br
11 de Março | Domingo
3ª Sagra Trentina
Horário: 20h

Local: Vinhedos Espaço Uva e Vinho. Linha 8 da Graciema, SN, RS 444 - km 18,6 - Vale dos Vinhedos
Realização: Trentino Promozioni
Apoio: Circolo Trentino Bento Gonçalves
Informações: (54) 99142 7711 / 99924 0604 ou trentinopromozioni@gmail.com

CNH Digital já está disponível em Bento Gonçalves

O Rio Grande do Sul é um dos primeiros estados brasileiros a adotar o documento digital

A Carteira Nacional de Habilitação Eletrônica (CNH-e), mais conhecida como CNH digital, será implementada em todo o país a partir de 1º de fevereiro. O novo documento terá o mesmo valor da versão impressa, que continuará sendo emitida normalmente. Condutores do Rio Grande do Sul, no entanto, já podem acessar a versão eletrônica da Carteira Nacional de Habilitação (CNH-e) em seus smartphones.

A versão digital poderá ser acessada por meio de um aplicativo e permite a identificação da CNH pela leitura do QR Code (registro similar a um código de barras). O aplicativo também vai disponibilizar imagens frente e verso do documento.

Para obter a CNH digital, os condutores precisam possuir a versão impressa do documento. Segundo o Ministério das Cidades, no futuro será possível conferir o número de multas, receber avisos de vencimento e informações de campanha de trânsito.

Ainda de acordo com o Ministério, a fixação de cobrança para o documento digital ficará a cargo dos Detrans estaduais, que já determinam os valores das taxas da CNH impressa. O documento já foi liberado para

motoristas de Goiás, Distrito Federal, Alagoas, Rondônia, Rio Grande do Sul, Acre e Tocantins. Até o final de janeiro, o sistema também será implementado Mato Grosso do Sul e Espírito Santo.

A partir do dia 1º de fevereiro, o download do aplicativo estará liberado para os usuários do Android e iOS. Em caso de perda ou roubo do smartphone, o motorista poderá fazer o bloqueio do aplicativo pela internet.

A CNH-e armazena todas as informações da carteira impressa, garantindo a autenticidade do documento. Praticidade, segurança e comodidade para o condutor são algumas das vantagens da versão digital, cujo valor jurídico é o mesmo do documento impresso. A CNH-e só pode ser gerada para quem tem a última versão da CNH impressa, que conta com um QR Code (código escaneável em aparelhos eletrônicos) na parte interna. O código está disponível nos documentos de habilitação emitidos a partir de 2 de maio passado.

Antes de baixar o app, o condutor deve ter um número de celular e um endereço de e-mail cadastrados na base do Denatran. Para isso, as opções são duas: dirigir-se a qualquer CFC, informar os dados – caso não estejam atualizados – e então fazer um

cadastro no Portal de Serviços do Denatran; ou ainda para quem possui certificação digital, comunicar todos os dados diretamente no Portal do Denatran.

Como solicitar a CNH digital

-Baixe o aplicativo da CNH-e na Google Play ou na App Store.

-Faça o cadastro no Portal de Serviços do Denatran.

-Vá ao Detran de emissão da sua carteira de motorista para confirmar dados e solicitar um certificado digital. Isso é necessário para que eles tenham certeza de que o usuário é mesmo você.

-Com o acesso ao Portal de Serviços do Denatran e com os dados confirmados



Condutores do Rio Grande do Sul já podem acessar a versão eletrônica da Carteira Nacional de Habilitação (CNH-e) em seus smartphones

pelo Detran, você pode solicitar um código de ativação para o CNH-e, que será enviado por e-mail.

-Agora basta entrar no aplicativo, usar a senha de acesso do portal, e digitar o

código de ativação.

-O aplicativo vai pedir para que você crie uma senha mais simples, de quatro números, como a de banco, que o usuário digita toda a vez que for acessar a carteira.

Aplicativo para pagamento de estacionamento rotativo tem pouca adesão em Bento Gonçalves

Apenas 3.500 tickets foram vendidos através do aplicativo, representando 6% do volume de estacionamentos rotativos registrados em dezembro de 2017



Aplicativo é utilizado por uma minoria da população de Bento Gonçalves

O aplicativo DigiPare (que permite pagar o estacionamento no formato online) começou a funcionar em setembro de 2016, em Bento Gonçalves. Desde então vem ganhando adeptos no município, porém, ainda de forma tímida.

De acordo com o gerente do Rek Parking da Serra, Gilson da Silva, o uso do aplicativo em Bento ainda é considerado baixo, quando comparado com o fluxo de usuários do Estacionamento Rotativo Regulamentado.

“Estamos trabalhando para aumentar o seu uso e trazer facilidade para o usu-

ário utilizar o ERR. No mês de dezembro de 2017 foram registrados 3.500 tickets vendidos o que representa apenas 6% das operações realizadas no ERR”, explica.

De acordo com Silva, o maior índice de notificações de irregularidade, segue sendo usuários sem tíquete. “Esperamos que diminua, levando em consideração que aumentaram as opções de pagamento, além de ser mais caro para o usuário receber a notificação de irregularidade”, afirma.

Ainda de acordo com Silva, não é possível saber o número de usuários que co-

meçaram a utilizar o serviço no último ano em Bento, em virtude de ser um aplicativo nacional, e não ter os cadastros divididos por cidade ou região.

Sobre o aplicativo

O objetivo do aplicativo é dar mobilidade e praticidade ao usuário para efetuar o pagamento no uso do ERR. Basta baixar o aplicativo, que é gratuito, nas lojas virtuais da Apple, Play Store Google e/ou Windows Phone, efetuar o cadastro e começar a utilizar.

As facilidades do DigiPare são a aquisição de créditos através de cartão de crédito, sem necessidade de ter moedas, diretamente no APP ou com boleto bancário através do site digipare.com.br. Mas a principal vantagem é o pagamento do uso do estacionamento de qualquer local, não sendo necessário se deslocar ao parquímetro para adquirir o tíquete.

O app DigiPare gerencia o tempo que o veículo do usuário está estacionado e avisa com no mínimo 10 minutos de antecedência com notificações push o termino do tempo adquirido.

SINDICATO DOS TRABALHADORES NAS INDÚSTRIAS DA ALIMENTAÇÃO DE BENTO GONÇALVES

Rua Dom José Baréa, 60 – Bento Gonçalves – RS

EDITAL DE CONVOCAÇÃO

No uso das atribuições que me conferem os Estatutos e as Leis em vigor, **CONVOCO**, todos os trabalhadores que exercem suas atividades nas PADARIAS, CONFEITARIAS, MASSAS, BISCOITOS, MOINHOS E CARNES de Bento Gonçalves, Monte Belo do Sul, Santa Tereza e Pinto Bandeira para uma Assembléia Geral Extraordinária a ser realizada na data de 21 de janeiro de 2018, às 10 horas, em 1ª convocação e às 11 horas, em 2ª convocação a ser realizada na Sede Campestre do Sindicato, localizada na rua Domenico Pompermayr s/n, Distrito de São Valentin, nesta cidade de Bento Gonçalves/RS, a fim de deliberar o seguinte:

ORDEM DO DIA

- 1- Deliberar sobre a conveniência ou não de negociar para a realização de Convenção Coletiva do Trabalho;
- 2- Em caso afirmativo, bases a serem pleiteadas;
- 3- Em caso de malogro das negociações ou de negativas e formalização de Convenção Coletiva, deliberar sobre a conveniência ou de instauração de Revisão de Dissídio Coletivo e, caso afirmativo, bases do pedido;
- 4- Deliberar sobre a importância ou percentual a ser descontado e recolhido aos cofres do Sindicato a favor de sua manutenção;
- 5- Deliberar sobre a concessão ou não de poderes ao presidente do Sindicato para as negociações com a categoria econômica, podendo aceitar ou rejeitar propostas, constituir procuradores e firmar acordos.

Bento Gonçalves, 12 de janeiro de 2018.

Oclair Sanchez
Presidente

Prédio do Cecília Meireles atingido por raio deve receber reparos em janeiro

Incidente aconteceu dia 11 de outubro, quando 200 crianças estavam no bloco

A incerteza sobre o início do ano letivo, que tomou conta de alunos e professores da Escola Estadual Cecília Meireles nos últimos meses de 2017, finalmente terminou. Segundo a coordenadora adjunta da 16ª Coordenadoria Regional de Educação (16ª CRE), Margarete Bottega Tomasini, já está definida a empresa que vai fazer as obras no prédio danificado por um raio em 11 de outubro. “Nesta semana o contrato será assinado”, revelou.

De acordo a coordenadora adjunta, a Secretaria de Obras do Estado está fazendo as revisões do documento e quando a ordem de

serviço sair, será conhecido o número de dias de duração das obras. “Acredito que inicie em no máximo 20 dias. As obras devem ser concluídas em no máximo 60 dias. Já vimos casos semelhantes que ficaram prontos em 15 dias”, comenta.

Alunos

Margarete ressalta que mesmo que as obras não sejam concluídas até o início do ano letivo (19 de fevereiro para as instituições que dependem da parceria municipal de transporte escolar), os alunos não ficarão desassistidos no período. “Assim como aconteceu no final do

ano passado, neste caso juntaremos as turmas e depois remanejaremos de volta para o bloco”, diz.

Raio

Quando o raio atingiu a escola no dia 11 de outubro do ano passado, os vidros de uma sala de aula estouraram com o impacto. Naquela manhã, 200 alunos assistiam às aulas. O Corpo de Bombeiros analisou a estrutura e fez uma avaliação preliminar do local. O prédio azul, um dos principais da instituição, foi isolado.

Com toda a fiação elétrica comprometida, a construção precisa dos reparos para

obter o Plano de Prevenção Contra Incêndios (PPCI). O Corpo de Bombeiros emitiu uma liberação provisória dos demais prédios, exceto o atingido pelo raio, no dia 23 de outubro, que permitiu que os alunos pudessem concluir o ano letivo.

Rifa

O Círculo de Pais e Mes-tres (CPM) foi fundamental para que a escola voltasse a abrir provisoriamente. Foi com fundos financeiros do CPM que foram realizados os reparos de cerca de R\$4 mil, devido à necessidade de que, com o dinheiro da escola, precisaria ser feito pelo

BLOCO ATINGIDO

O prédio atingido pelo raio abriga sete salas de aula, cozinha, refeitório, acesso às quadras esportivas e laboratório de informática. Por causa do isolamento do acesso ao refeitório, os alunos receberam durante três meses lanches alternativos.

menos três orçamentos diferentes, podendo levar mais tempo para a liberação.

O grupo também promoveu uma rifa, com números a R\$3, cujo sorteio aconteceu em dezembro. De acordo com a vice-diretora do turno da manhã do Cecília Meireles, Susiane Hinnah, o valor arrecadado ajudou na recuperação dos danos. Susiane informou que cerca de 700 alunos já estão matriculados na escola para o período 2018, mas que o número pode chegar a 730, assim como em 2017.

UFRGS publica edital para ocupação de 1,6 mil vagas de graduação pelo SISU

Inscrições abrem no dia 29 de janeiro no site do MEC

Está disponível na página da Pró-Reitoria de Graduação (PROGRAD) o edital para ingresso via Sistema de Seleção Unificada (SISU) nos cursos de graduação da UFRGS, conforme o Termo de Adesão da Universidade ao SISU 2018. A UFRGS destina 30% das vagas (1.654), distribuídas em 88 cursos, para candidatos que tenham participado do Exame Nacional do Ensino Médio (Enem) em 2017. As inscrições abrem no dia 29 de janeiro e serão realizadas no site do SISU/MEC até 01 de fevereiro.

A ocupação das vagas se dá por dois sistemas de ingresso: ampla concorrência e por reserva de vagas (cotas), de acordo com o Programa de Ações Afirmativas da UFRGS. As cotas destinam-se exclusivamente a estudantes que

tenham cursado integralmente o Ensino Médio em escolas públicas e dividem-se em oito modalidades de ingresso, incluindo vagas para pessoas com deficiência.

Os critérios e os documentos comprobatórios para cada uma das modalidades estão especificados no edital. A partir de 2018, o candidato que ingressar pelo sistema de reserva de vagas para auto-declarados negros, pardos ou indígenas será convocado para comparecer perante a Comissão Permanente de Verificação da Autodeclaração Étnico-racial para os procedimentos de aferição.

Orientações adicionais sobre as formas de ingresso nos cursos de graduação e sobre procedimentos de matrículas de calouros podem ser obtidas no site www.ufrgs.br/ingresso.



Raio atingiu bloco da escola em outubro



Em 2017, Cecília Meireles teve 730 alunos matriculados



Prédio interditado tem 7 salas de aula, cozinha, refeitório e laboratório de informática



Créditos: Gustavo Diehl/UFRGS - Arquivo

AABG com calendário definido para temporada 2018



Serão quatro competições em diversas categorias durante o ano

A Associação Atlética Bento Gonçalves (AABG) já tem o calendário das suas competições amadoras definido para 2018. Serão quatro competições em diversas categorias durante o ano.

A primeira das competições será a Copa dos Campeões de Futsal, nas modalidades masculino e feminino. O certame contará com 6 a 8 equipes no masculino (falta a definição ainda de uma equipe) e quatro no feminino (também falta a definição de apenas uma equipe). A competição iniciará no próximo dia 19, e a abertura será no Ginásio Municipal de Bento Gonçalves, porém as demais rodadas poderão acontecer nas outras cidades participantes. O torneio contará com equipes de Bento Gonçalves, Farroupilha, Garibaldi, Pinto Bandeira e ainda Santa Tereza.

Depois dessa competição, no mês de março, iniciará a Liga Serra Gaúcha, também com equipes da região, porém

no futebol de campo, e deverá contar com 16 equipes no adulto. As equipes que têm o desejo em participar devem confirmar interesse o quanto antes, pois faltam poucas equipes para fechar a competição. A outra categoria dessa competição será as categorias de base, que deverá começar em abril.

Para o mês de junho está agendado a Liga Municipal de Futsal, que no ano passado premiou o PSG no masculino e o BFC no feminino. Neste ano a competição terá duas divisões no masculino livre, e contará com a disputa nas categorias feminino, categorias de base e ainda na categoria veterano no masculino. A competição se restringe a apenas Bento Gonçalves.

E com início no segundo semestre, será realizado o Municipal de Futebol, nas categorias livre e veterano no masculino. A categoria veterano deverá iniciar antes para ter mais tempo de jogos.

Esportivo com equipe completa para disputa da Divisão de Acesso 2018

Foram anunciados 19 atletas, sendo que oito deles são remanescentes do elenco do último ano

O Esportivo está com a equipe completa para a disputa da Divisão de Acesso 2018. Na tarde de quarta-feira, dia 10, foram apresentados o grupo de jogadores. Até o presente momento, foram anunciados 19 atletas que vão integrar a equipe do técnico Rodrigo Bandeira em busca do acesso à elite do futebol gaúcho. Dos jogadores confirmados para a competição estadual, oito atletas são remanescentes do elenco do ano passado.

Dentre as principais novidades no elenco, destacam-se a chegada do meia Roger Bastos, que estava no futebol da Guatemala e que já havia atuado no Esportivo em 2016, e os atacantes Maycon, ex-Ypiranga de Erechim e Alan Leandro, que passou pela base do Fluminense, pelo futebol



Esportivo apresentou os atacantes Maycon, Alan Leandro e o meia Roger Bastos

tailandês e atualmente estava atuando no futebol do Timer Leste, defendendo a Seleção do Timor Leste nas eliminatórias da Copa do Mundo de 2018, disputando 12 partidas e anotando 5 gols.

Diversos atletas confir-

mados já são conhecidos pelo torcedor Alviazul. Do elenco de 2017, permaneceram no clube o goleiro Luiz Müller, os laterais Diego Saraçol e João Guilherme, os zagueiros Fernando Cardozo e João Carlos e os meio-campistas Renan Pedrada e Gustavo Almeida. Além deles, voltaram ao clube o lateral Thiaguinho, que atuou no Esportivo em 2015, e o meia Roger Bastos.

Até então, com os atletas confirmados pela direção, o Esportivo tem um elenco com uma média de idade de 25 anos. A direção buscou formar o grupo de atletas por meio da mescla entre jovens promissores com jogadores com bagagem no futebol gaúcho. Os atletas se apresentarão no dia 22 de janeiro para início da pré-temporada. A direção poderá anunciar até lá mais contratados para integrarem o elenco de Bandeira.

ELENCO DO ESPORTIVO:

Goleiros: Luiz Müller (remanescente), Maikon (ex-Brasil-FAR) e Vini (promovido da base);
Laterais direitos: Thiaguinho (ex-São Gabriel) e Raymond (ex-Cruzeiro);
Laterais esquerdos: Diego Saraçol (remanescente) e João Guilherme (remanescente);
Zagueiros: Fernando Cardozo (remanescente), João Carlos (remanescente) e Xandy (ex-Igrejinha);
Volantes: Mancha (ex-Brasil-FAR), Robert (ex-Hercílio Luz) e Renan Pedrada (remanescente);
Meias-atacantes: Roger Bastos (ex-Cerro Largo-URU) e Cobán Imperial-GUA) e Gustavo (remanescente);
Atacantes: Maycon (ex-Ypiranga), Vinícius Martins (ex-São José), Raphael Alemão (ex-Ypiranga) e Alan (ex-Karketu Dili do Timor Leste).

BDL conquista segunda vitória no 42º Torneio de Verão de Nova Prata

O BDL Futsal, equipe que representa Bento Gonçalves no tradicional 42º Torneio de Verão de Nova Prata, conquistou a sua segunda vitória na competição, encaminhando a sua classificação à próxima fase. Em confronto marcado pela disputa intensa dentro de quadra, novamente a equipe comandada por Lambari se sobressaiu, derrotando o Vila Maria pelo placar de 4 a 2.

Na primeira etapa de jogo, o BDL abriu o placar com gol de Fome. Faltando pouco mais de um minuto para o término do primeiro tempo, a equipe do

Vila Maria empatou a partida, 1 a 1. Na etapa derradeira, o BDL saiu mais uma vez na frente do marcador com gol de Nalin, mas novamente cedeu o empate.

Em jogada de contra-ataque, Nalin fez o terceiro para os bento-gonçalvenses. Nos minutos finais de jogo, Nalin anotou o seu terceiro gol na partida e o quarto do BDL, decretando a vitória pelo placar de 4 a 2. Com a vitória, o BDL assume a liderança isolada do grupo com 6 pontos conquistados. Na próxima rodada, a equipe de Bento Gonçalves enfrenta o Manchester City de Nova Bassano, o qual

também estreou com vitória no torneio. O confronto será realizado no dia 16 de janeiro, às 20h40 no Ginásio Santa Cruz.

2ª RODADA - 42º TORNEIO

BDL 4 x 2 Vila Maria
 Gols: Fome e Nalin (3)
 Classificação:
 1º BDL Futsal: 6
 2º Manchester: 3
 3º Vila Maria: 0
 4º AER Brasil: 0
 5º Atlético Ipiranga: 0



Dupla presa por furto em fruteira no bairro Botafogo

No começo da tarde de quarta-feira (10), por volta das 13h30min, o CIOp (Centro Integrado de Operações) da Brigada Militar de Bento Gonçalves, foi comunicado de uma ocorrência de furto em uma fruteira, localizada no bairro Botafogo, praticado por uma dupla de homens à pé.

Após ser retransmitida a informação para o efetivo do policiamento ostensivo, bem como as características e direção tomada pelos autores, uma guarnição de alunos soldados em período de estágio do curso de formação, que se encontrava

em operação de visibilidade no Bairro Cidade Alta, visualizou os suspeitos na Rua Duque de Caxias, próximo à Maria Fumaça.

Dentro das técnicas policiais adquiridas, prontamente os alunos realizaram a abordagem e identificaram os suspeitos como R. S. G., de 37 anos, e T. B. F., de 34 anos, ambos com antecedentes por furto e roubo.

Com eles foi localizada uma mochila com diversos cosméticos furtados. Foram presos e encaminhados à Delegacia de Polícia para os procedimentos cabíveis.



Guarnição de alunos soldados prendeu R.S.G, de 37 anos e T.B.F, de 34 anos



Criminosos foram presos próximo à Maria Fumaça

BM prende foragido do presídio

Um homem foi preso pela Brigada Militar na tarde desta quinta-feira (11), na Rua Marechal Floriano, no centro. De acordo com a BM, J.C.A, conhecido pela alcunha “Índio”, de 45 anos, é foragido do Presídio Estadual de Bento Gonçalves.

Ele foi encaminhado para a Delegacia de Polícia de Pronto Atendimento (DPPA). Índio tem uma extensa ficha criminal por furtos e recebeu o benefício da saída temporária no dia 3 de janeiro. Ele deveria ter retornado ainda na quinta, até às 11h.

Mulher foi lesada em venda pelo Facebook

Uma mulher, moradora da Rua Presidente João Goularte, no bairro Universitário, levou um golpe em uma venda no Facebook. Segundo o boletim de ocorrência, a filha da vítima anunciou a venda de uma gaita por R\$2.500 na rede social e um homem

se interessou no produto. Ele foi até o local retirar a gaita e apresentou um comprovante de depósito. No entanto, ao verificar posteriormente, o dinheiro não entrou na conta, porque, de acordo com a vítima, o envelope depositado estava provavelmente vazio.

PRF recupera veículo furtado na BR-470 e prende criminoso

A Polícia Rodoviária Federal (PRF) prendeu um homem que conduzia um veículo furtado na BR-470, em Bento Gonçalves, na tarde de terça-feira (09).

Os policiais abordaram um VW Gol, ano 1991, com placas de Veranópolis e ao consultarem o sistema, constataram que o indivíduo, de 33 anos, natural de Bento Gonçalves,

possui extensa ficha criminal, tendo passagens por furto, ameaças e posse de drogas. Com ele, foi encontrada uma pequena porção de cocaína. Além disso, descobriram que ele havia furtado o veículo há menos de duas horas. Ele foi preso em flagrante e encaminhado à polícia judiciária de Bento Gonçalves. O veículo foi restituído ao proprietário.

Assaltantes presos depois de roubar restaurante na Cidade Alta

Dois homens foram presos na noite desta quarta-feira (10), por volta das 22h, depois de roubarem um estabelecimento comercial. O CIOp – Centro Integrado de Operações da Brigada Militar de Bento Gonçalves foi comunicado sobre um roubo ocorrido no estabelecimento, localizado na Rua Olavo Bilac, no bairro Cidade Alta, praticado por dois indivíduos armados.

As buscas começaram a ser feitas pela região. Na Rua Marechal Floriano, próximo à escola Bento, uma guarnição do POE visualizou um dos indivíduos que ao presenciar a viatura tentou fugir, mas foi alcançado pelos policiais e identificado como B.O.M, de 18 anos. Próximo ao acusado, os policiais localizaram diversos pertences de clientes que estavam no estabelecimento no momento do roubo, como



Um dos presos foi encontrado na Rua Marechal Floriano, no centro

celulares, carteiras, dinheiro e também um simulacro de arma de fogo usado pelo criminoso para cometer o roubo. O criminoso, que possui antecedentes por roubos a estabelecimentos e furto, foi conduzido para a DPPA.

Um outro indivíduo com as mesmas características e vestes do segundo autor do roubo foi localizado e detido na Rua Luís Tomedi, no bairro Juventude, por uma guarnição do policiamento comunitário. Mesmo sendo conhecido pela BM por praticar este tipo de delito, acabou sendo conduzido a delegacia e liberado, sendo apenas registrado como suspeito.

No entanto, uma das vítimas reconheceu-o posteriormente como co-autor do roubo, portanto foi lavrado flagrante contra ele. J.F, assim como o primeiro acusado, tem inúmeros antecedentes por roubos e furtos.



Objetos furtados e arma utilizada no crime foram encontrados com B.O.M, de 18 anos

PROCURA-SE DOADOR DE TEMPO

#SOUPARCEIRO

Parceiros
Voluntários

São diversas as atividades em que você pode ser voluntário. Participe!

☎ 54 2105.1999

🌐 www.cicbg.com.br



Gazeta

Bento Gonçalves | 12 de Janeiro de 2018 | Edição 3176

Muito mais que notícias

Circulação terças e sextas | R\$ 2,20 | www.gazeta-rs.com.br

CINEMA

Validade da programação: de 11 a 17 de janeiro.
Sujeita a alterações sem aviso prévio.

Shopping Bento: 3055 2442
L'américa Shopping: 3454 1334

Salas tradicionais (2D): R\$24,00 inteira e R\$12 meia
Salas 3D : R\$30,00 inteira e R\$15,00 meia
Promoção, na quarta-feira todos pagam meia entrada!



Cartaz de divulgação do filme O Rei do Show

L'américa Shopping | Sala 01 O Touro Ferdinando

2D | Duração 1h49min |
Animação | Livre | Dublado

Todos os dias : 13h, 16H,
18:40

Ferdinando é um touro com um temperamento calmo e tranquilo, que prefere sentar-se embaixo de uma árvore e relaxar ao invés de correr por aí bufando e batendo cabeça com os outros. A medida que vai crescendo, ele se

torna forte e grande, mas com o mesmo pensamento. Quando cinco homens vão até sua fazenda para escolher o melhor animal para touradas em Madri, Ferdinando é selecionado acidentalmente.

Extraordinário

2D | Duração 1h49min |
Drama | Livre | Todos os dias - Legendado: 18:15h

Auggie Pullman (Jacob Tremblay) é um garoto que nasceu com uma deformação facial, o que fez com que passasse por 27



Cena do filme Extraordinário

cirurgias plásticas. Aos 10 anos, ele pela primeira vez frequentará uma escola regular, como qualquer outra criança. Lá, precisa lidar com a sensação constante de ser sempre observado e avaliado por todos à sua volta.

O Rei do Show

2D | Duração 1h26min |
Comédia Musical | 12 anos |
Dublado - Todos os dias:
Dublado 21:15h

De origem humilde e desde a infância sonhando com um mundo mágico, P.T. Barnum (Hugh Jackman) desafia as barreiras sociais se casando com a filha do patrão do pai e dá o pontapé inicial na realização de

avatares para o desafio, mas um evento inesperado faz com que sejam transportados para dentro do universo fictício, transformando-se nos personagens da aventura.

Shopping Bento | Sala 01

O Touro Ferdinando

3D | Duração 1h49min |
Animação | Livre | Dublado
Todos os dias : 14h, 18:40H,
18:40

O Rei do Show

2D | Duração 1h26min |
Comédia Musical | 12 anos |
Legendado - Todos os dias : 21h - 16:20h -Dublado



Cartaz de divulgação do filme O Touro Ferdinando

seu maior desejo abrindo uma espécie de museu de curiosidades. O empreendimento fracassa, mas ele logo vislumbra uma ousada saída: produzir um grande show estrelado por freaks, fraudes, bizarrices e rejeitados de todos os tipos.

Sala 02

Jumanji: Bem-vindo à Selva

(3D - Duração 1h59min/
Ação) Todos os dias -
13:50h, 13:50h, 16h,
18:30h h- Dublado |
21:15h - Legendado

Quatro adolescentes encontram um videogame cuja ação se passa numa floresta tropical. Empolgados com o jogo, eles escolhem seus

Sala 02

Fala sério, mãe!

2D - Duração 1:19min /
Comédia/Nacional | Nacional | 14h, 18:30 h

Ângela Cristina (Ingrid Guimarães), mãe da adolescente Maria de Lourdes (Larissa Manoela), está tendo de guiar sua filha durante uma das fases mais complicadas da vida. Ela vive uma montanha-russa de emoções, com medos, frustrações e um caminhão de queixas para descarregar. Por outro lado, Malu, como prefere ser chamada, também tem suas insatisfações. Embora teimosa, sofre com os cuidados excessivos e com o jeito conservador da mãe.

TEMPO LOCAL

Hoje 12/01		Trovoadas índice UV: Moderado	↑ 26°C ↓ 17°C
Sáb 13/01		Chuva índice UV: Alto	↑ 29°C ↓ 18°C
Dom 14/01		Pancadas índice UV: Moderado	↑ 28°C ↓ 20°C
Seg 15/01		Chuva índice UV: Moderado	↑ 25°C ↓ 20°C
Ter 16/01		Trovoadas índice UV: Muito Alto	↑ 26°C ↓ 20°C

fonte: climatempo.com.br

LOTERIAS

Megasena - concurso 2003
28 34 40 43 50 51

Federal - extração 05248

1° 46309
2° 57549
3° 21052
4° 68651
5° 38309

Lotomania - extração 1830

03 05 06 10 12
16 18 21 32 38
40 44 49 50 53
61 72 77 85 93

DINHEIRO

	Compra	Venda
Dólar comercial	3,2326	3,2344
Dólar turismo	3,2200	3,4100
Euro	3,8605	3,8632
Poupança	0,50%	
Salário Mínimo	R\$937,00	

Data dos valores 08/01/2018
fontes: gl.com/economia | Thomson Reuters

FALE CONOSCO

ligue: 54 3055 4444
Rua 13 de Maio, 229 - 3° andar
www.gazeta-rs.com.br

assinaturas@gazeta-rs.com.br

comercial@gazeta-rs.com.br
atendimento@gazeta-rs.com.br

educacao@gazeta-rs.com.br
redacao3@gazeta-rs.com.br
esporte@gazeta-rs.com.br
interior@gazeta-rs.com.br
beats@gazeta-rs.com.br

classificados@gazeta-rs.com.br