



# GAZETA

Bento Gonçalves - 24 de Novembro de 2017 - Edição 3166  
Circulação nas terças e sextas - R\$ 2,20 - www.gazeta-rs.com.br

muito mais que notícias

Bento tem mais 87 postos de trabalho

Pág. 04

3º fase de saque do PIS/Pasep

Pág. 08

Fies prorrogado até dia 30

Pág. 08

O destaque do Farrapos Feminino

Pág. 10

Roubos à pedestres na Cidade Alta

Pág. 11

PRF apreende 155 kg de pasta base

Pág. 11

## Obras no Esportivo

### Justiça Federal condena prefeitura a devolver mais de R\$ 2 milhões à União

A 1ª Vara Federal de Bento Gonçalves condenou o município a devolver verbas por irregularidades no contrato de convênio para obras de melhorias do Parque Esportivo Montanha dos Vinhedos. Página 05

## Centro da Indústria e Comércio

### Concretização de um sonho de 100 anos



Autoridades prestigiam evento que marcou o início de uma nova era para os empresários do município

## Estado vai leiloar imóveis para obra do presídio

Permuta de imóveis entre governo e Verdi Sistemas Construtivos, de Porto Alegre, que estava prevista para final de outubro, foi cancelada depois que a construtora não concordou com valores. Nenhuma outra empresa aceitou fazer a obra em troca dos bens

Pág. 07

Validade: 24/11/17, enquanto durarem os estoques. Fotos Ilustrativas

# Só Hoje

# super Apolo

Aqui Você é de Casa!



Lava Roupas Omo Multição 3 litros.

R\$ 19,90 cada



Maionese Hellmann's 200g. Sachet

R\$ 1,99 cada

## Fruteira São Roque

Av. São Roque, 363 | Fone: (54) 3451-1370

A sua fruteira!

ABERTO TODOS OS DOMINGOS

NÃO TEMOS FILIAL

R\$ 3,99/kg  
Coxa e Sobrecoxa de Frango | Congelada Pacote Danieli

R\$ 6,99/Bandeja  
Bandeja de Ovos Brancos e Vermelhos Nicolini (2 dúzias e meia)

R\$ 11,90/kg  
Costela Suína

R\$ 8,99/kg  
Paleta com Osso e Agulha Bovina

OFERTAS VÁLIDAS PARA SEXTA-FEIRA (24/11) ou ENQUANTO DURAREM OS ESTOQUES.

Imagens meramente ilustrativas.

**VEM**

# MULTITELAR

FILMES QUE ACABARAM DE SAIR DO CINEMA, AS MELHORES E MAIS PREMIADAS SÉRIES ESTÃO NO NOW

LANÇAMENTOS DO CINEMA EM PRIMEIRA MÃO

SÉRIES COM TEMPORADAS COMPLETAS E EXCLUSIVAS

DESENHOS PARA TODAS AS IDADES



**now**

NET Claro

ASSINE JÁ **3025-3040**

AGENTE AUTORIZADO

Consulte as condições de aquisição e a disponibilidade técnica em seu endereço.

## Opinião da Gazeta

### Responsabilidade civil

A questão sempre foi gestão falha e falta de foco nesta administração pública. A falta de experiência anterior em administrar de Guilherme Pasin, ou se quer de algum emprego real, não contando ser acomodado em algum gabinete político, está levando o município ladeira à baixo.

Quando o "gestor do ano" se empenha para conseguir verba para um terminal de passageiros para um aeródromo que não tem um voo comercial há mais de um ano por falta de demanda, ou quando desperdiça dinheiro e tempo para beneficiar com verbas astronômicas um clube de futebol particular, sem nenhum retorno para a grande maioria da população é de se pedir intervenção.

Se esta compadragem pelo menos tivesse sido feita dentro das normas, o município não teria que reembolsar a União.

Como se chama isto no mundo real? Má administração. A federação das Indústrias do Rio de Janeiro, em seu levantamento nacional, já apontou este ano a administração Pasin como uma das

piores gestões da década. E agora? que posição vai figurar nossa Bento Gonçalves no próximo ranking?

Há décadas que políticos buscam muito dinheiro para enterrar num clube que não ganha nem campeonato de bola de gude. O Esportivo sempre arrecadou como amador e gastou como profissional, e nem consegue aumentar o número de associados. É um sumidouro há mais de quatro décadas, engolindo verbas publicitárias e acumulando dívidas.

O Juiz Federal Frederico Pereira na sentença proferida (reportagem nesta edição) pontuou com muita clareza as inúmeras irregularidades neste "arranjo nas coxas" entre a Prefeitura e CEF, que resultaram em mais de dois milhões (corrigidos) que deverão ser devolvidos à União.

Quando, em 2012 o Ministério do Esporte autorizou o repasse de verbas com o "suposto objetivo de implantar melhorias para a Copa do Mundo em 2014", Bento Gonçalves tinha 10% de ser escolhida como subsede. Mas, por falta de empenho e apresentação de projeto

por parte da prefeitura, as obras já haviam sido suspensas em 2016 (depois de Bento não ter sido subsede) e a CEF proibida de fazer qualquer pagamento por ser constatadas várias irregularidades contratuais não cumpridas pela prefeitura.

Contestações à parte, o Juiz federal pontuou que "as condições suspensivas já deveriam estar resolvidas na assinatura do contrato de repasse e não poderia cogitar possibilidade de comprovações posteriores" (que ocorreram). O contrato cheio de falhas e com muitas "concessões para amigos", resultou numa dívida imensa para a prefeitura pagar.

O Esportivo sai ileso porque não assinou nada, em tese não se comprometeu com nada.

A má gestão da administração Pasin não tem como não ser objeto de ação de responsabilidade civil. Não há como um prefeito não ser responsabilizado por uma ação desnecessária e desastrosa como esta que causa prejuízo ao município e sair ileso rumo à novos interesses políticos.

## GAZETA

comercial1@gazeta-rs.com.br  
assinaturas@gazeta-rs.com.br  
redacao3@gazeta-rs.com.br  
site@gazeta-rs.com.br

13 de maio, 229 - 3º andar  
central: 54 3055 4444

policia@gazeta-rs.com.br  
esporte@gazeta-rs.com.br  
gazeta@gazeta-rs.com.br  
atendimento@gazeta-rs.com.br

Diretora: Ana Lúcia Zanelatto.  
Redação e fotos: Rodrigo De Marco e Giana Milani. Circulação - Gazeta: terças e sextas-feiras Rurais: terças em rodízio, pela ordem: Jornal Tuity - Jornal Monte Belo do Sul - Jornal Vale dos Vinhedos - Jornal São Pedro.

# Mercado

O ponto da economia

# União

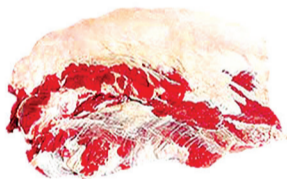

Ponta de Peito de Gado **8,99** / kg



Paleta de Gado **10,99** / kg



Carne Moída de 2º **9,99** / kg



Carre Suíno **6,99** / kg



Pernil Suíno **8,49** / kg



Peito de Frango sem osso **7,99** / kg



Peito de Frango com osso **5,49** / kg



Chuleta de Gado **15,99** / kg



Massas cortadas Orquídea 500gr

**1,95** / un



Refrigerante Pepsi e Guaraná Antártica -2l

**4,49** / un



Leite Integral Languiru 1l

**1,85** / un



Farinha de Trigo Sananduva 5kg

**7,49** / un



Erva Mate Rei Verde Suave -1kg

**7,79** / un



Café Iguaçu Lata 200gr

**9,99** / un



Detergente de louça Limpol 500ml

**1,29** / un



Sabão em Pó Omo Multiação 1kg

**7,79** / un



Amaciante Girando Sol - 2l

**3,49** / un

Rua Isidoro Cavedon, 65 - Bairro São Roque  
Bento Gonçalves - RS - Fone: 54 3702-0921

Compre nos cartões:



# Centro Empresarial de Bento Gonçalves é apresentado para a comunidade

O Centro Empresarial de Bento Gonçalves é a concretização de um sonho que une as entidades representativas de Bento Gonçalves. Sede do Centro da Indústria, Comércio e Serviços de Bento Gonçalves (CIC-BG), do Sindicato das Indústrias do Mobiliário de Bento Gonçalves (Sindmoveis) e da Associação das Indústrias de Móveis do Estado do Rio Grande do Sul (MOVVERGS), o edifício foi oficialmente apresentado à comunidade na quinta-feira, dia 23 de novembro.

O projeto, que valoriza o empreendedorismo – característica herdada do histórico de colonização italiana – recebe o público com uma escultura assinada pelo escultor João Bez Batti. São dois blocos de basalto que, somados, dão a dimensão de um homem – o homem italiano que na esperança de construir um novo mundo, veio, viu e venceu na distante América.

A obra, intitulada ‘Vitória’ é composta de duas peças que, juntas, somam 1,70m de altura e mais de uma tonelada. No ‘corpo’, um grande bloco de 900kg em forma de coluna quadrada de 1,20m x 0,50m. Sua criação foi feita sob encomenda pelo CIC-BG, Sindmóveis e Movergs para o Centro Empresarial Bento Gonçalves.

drados e cinco pavimentos fica ao lado da Fundaparque. Com um visual moderno e atrativo, conta com elevadores, estacionamento, cozinhas, banheiros e amplo espaço. Um dos destaques é o auditório, com capacidade para até 500 pessoas que, mesmo alocado no piso térreo, consegue manter amplos vãos livres, sem a interferência de pilares estruturais, devido à vigas de concreto usadas geralmente na construção

de pontes.

Outras entidades como o Sindi-Bento (Empresas Transportadoras de Cargas) Ascon Vinhedos (Construção Civil) e Simplav (Empresas de Transformação do Plástico) e SEGH (Empresas e Gastronomia) terão sede no local. O projeto de construção da obra foi anunciado em dezembro de 2015 e o valor estimado da sede, entre terreno e construção será de R\$ 17 milhões.



Centro Empresarial foi inaugurado com a presença de autoridades locais. Volnei Benini (MOVVERGS), Laudir Picolli (CIC-BG) e Edson Pelicoli (Sindmóveis) cortaram o laço, representando a abertura

## A nova sede

O edifício de 5.200 metros qua-

24 NOV

BLACK FRIDAY

Bento Gonçalves

Atrações e preços imperdíveis

Evento de encerramento na Via del Vino das 18h às 22h

Promoção: **CDL** Bento Gonçalves

# Fruteira São Roque

Av. São Roque, 363 | Fone: (54) 3451-1370

NÃO TEMOS FILIAL

ABERTO TODOS OS DOMINGOS

A sua fruteira!

 Coxa e Sobrecoxa de Frango   Congelada Pacote Danieli R\$ 3,99 / Kg	 Peito de Frango Com Osso   Congelado Pacote Danieli R\$ 4,88 / Kg	 Paleta Bovina com Osso R\$ 8,99 / Kg	 Agulha Bovina R\$ 8,99 / Kg	 Costela Suína R\$ 11,90 / Kg	 Pernil e Carré Suíno R\$ 7,99 / Kg	 Presunto Perdigão R\$ 12,98 / Kg	 Café Solúvel Iguazu Tradicional Lata 180 gr R\$ 9,69 / un	 Cerveja Proibida Latão 473 ml (Quente) R\$ 2,19 / un	
 Açúcar Alto Alegre   5 kg R\$ 7,77 / un	 Guaraná Charrua 2 Litros R\$ 2,99 / un	 Leite Longa Vida Languiru   1 Litro R\$ 1,79 / un	 Bandeja de Ovos Brancos e Vermelhos Nicolini (2 dúzias e meia) R\$ 6,99 / Bandeja	 Óleo de Soja Primor   900 ml R\$ 2,99 / un	 Farinha de Milho Alto da Serra   1 kg R\$ 1,99 / un	 Panetone Festtone R\$ 4,98 / un	 Feijão Preto Azulão   1 kg R\$ 2,99 / un	 Massa com Ovos Nordeste   500 gr (cortadas) R\$ 1,65 / un	 Detergente Gota Limpa 500 ml R\$ 0,97 / un
 Sabão em Pó Brilhante   1 kg R\$ 4,87 / un	 Papel Higiênico Doble   12 Rolos R\$ 8,99 / un	 Amaciante Girando Sol 2 Litros R\$ 3,65 / un	 Manga e Mamão Formosa R\$ 1,95 / Kg	 Tomate Longa Vida, Banana Branca e Melão Paulista R\$ 1,69 / Kg	 Batata Inglesa e Cebola R\$ 1,47 / Kg	 Moranga, Chuchu e Suqueti R\$ 0,97 / Kg	 Laranja de Suco e Batata Doce R\$ 0,97 / Kg	 Repolho Verde R\$ 0,29 / Kg	 Alface Crespa, Lisa e Mimosas R\$ 0,19 / un

OFERTAS VÁLIDAS PARA SEXTA-FEIRA (24/11) ou ENQUANTO DURAREM OS ESTOQUES.

## Contribuição cobrada pelo sindicato a empregados não sindicalizado é irregular, diz STF

### Camila Paese Fedrigo

Advogada, pós graduada em Direito e Processo do Trabalho e em Direito Público. Mestranda em Direito. E-mail: camila@cpfadvogada.com



O Supremo Tribunal Federal confirmou ainda no início do segundo semestre de 2017 o que já havia exarado por meio de súmula vinculante: que a contribuição confederativa ou assistencial cobrada pelos sindicatos de categoria a empregados não sindicalizados é irregular e indevida, passível de devolução quando cobrada arbitrariamente, sem anuência do empregado não sindicalizado.

Entretanto, para chegar ao julgamento final e obter a resposta pacificada da Corte Suprema, o caminho é arduo. Em Bento Gonçalves já houve prolação de sentença desfavorável ao reclamante, tendo por fim a improcedência do pleito inicial. O Tribunal Regional do Trabalho da Quarta Região também tem uma súmula (que não é de caráter vinculante) que entende ser devida a contribuição. Parece que há uma rebeldia institucionalizada dentro do judiciário trabalhista.

Eis que me deparo, pois, com a triste realidade desde há muito explorada pelo Doutor Lenio Streck. Estamos diante do que o jurista convencionou chamar de “decido conforme minha consciência”. De fato, em uma entrevista concedida pelo desembargador Ricardo Dip, constava que “O juiz deve decidir de acordo com sua ciência e consciência. Em rigor, eu digo isso, e é um fato muito pessoal: minha consciência, em determinado momento, está totalmente voltada a Deus. Eu sei que eu vou responder pelos meus acertos e erros perante Deus”. Sobre essa “questão de Deus”, não cabe manifestar-me, sobremaneira pela essência do Estado Laico.

Eis que volto à questão da Comarca de Bento Gonçalves, e não consigo entender o que motiva um juiz a decidir contrário ao entendimento pacífico esposado pelo STF. Compreendo que haja o princípio (e artigo de lei) que trata do livre convencimento motivado (conceito de interpretação duvidosa e discutível), porém, acho que divergir dessa maneira é provocar entraves ao direito do cidadão de pleitear o que lhe cabe.

Explico-me: a questão de que o processo que discute o tema da contribuição confederativa cobrada compulsoriamente dos empregados não sindicalizados pelo sindicato necessita passar por um julgamento em primeira e segunda instância, para só então poder ser alvo de recurso para o STF acaba desmotivando o reclamante que tem direito assegurado pela Suprema Corte. Ainda, pela condenação em custas, muitas vezes o autor entende que perdeu a causa e que não vale a pena recorrer.

Mas sim, vale! É direito do reclamante não ter descontados esses valores se não deu anuência e tê-los devolvidos, quando cobrados arbitrariamente, sem a sua anuência expressa.

Isso porque as contribuições assistencial e confederativa apenas são devidas pelos empregados efetivamente

te associados à entidade sindical, em respeito ao direito de livre associação e sindicalização, previsto nos artigos quinto e oitavo da Constituição Federal. Tal entendimento encontra-se pacificado, também pelo Tribunal Superior do Trabalho, no precedente normativo de número 119, coadunado com Súmula Vinculante (de caráter de aplicação obrigatório) referindo que “A contribuição confederativa de que trata o art. 8º, IV, da Constituição Federal, só é exigível dos filiados ao sindicato respectivo.”

É respaldado nesses entendimentos dominantes que se fala em proteção de atos que atentem contra a liberdade do trabalhador, dentro ou fora de qualquer ideologia, eis que se trata de um direito fundamental, erigido pela Declaração da Filadélfia em 1994, sendo princípio fundamental na Declaração Universal dos Direitos do Homem da ONU.

A fala do supramencionado desembargador Dip, remonta a decisões de acordo com a “ciência e consciência”, num mundo em que há um enorme apelo midiático do poder judiciário e um excessivo caráter de publicidade de certos julgamentos, muitos deles transmitidos pela TV Justiça. De certo modo, a justiça virou Big Brother.

Essa questão do juiz da nossa comarca, e dos desembargadores regionais, aparecem como sintoma, uma coisa que está incurso no imaginário gnosiológico dos juristas, isto é, a ideia de que a “liberdade de decisão do juiz”(sic) se liga à noção de responsabilidade subjetiva dos julgamentos que prolata. É algo como se o juiz construisse sua decisão a partir de uma simbiose de razões e sentimentos que são apenas seus.

De fato, então, que aquele julgador que decide em desconformidade com o entendimento vinculante e de repercussão geral pacificado pela Corte Suprema, baseado em crenças internas, retira o caráter institucional e político de que deveriam ser revestidas as decisões do poder judiciário.

O perigo da decisão conforme a consciência do julgador reside na possibilidade de o julgador valer-se, por exemplo, de argumentos metajurídicos, de pré-convencimentos, de ideologia político-partidária para legitimar sua decisão, que segundo sua consciência (sic) deveriam apontar certa direção.

Por sorte, já tive o prazer de trabalhar com juizes que entendiam que deveriam se despir das vestes de pessoa, abandonando seus pre-conceitos e pre-juízos (nos termos de Heidegger) para poder dar uma decisão de acordo com a equidade e a justiça.

No entanto, questionar os sindicatos, questionar os juizes (não como pessoas, mas como representantes do Estado) é uma tarefa árdua e cansativa. E também perigos. É remar contra a maré, é ser piracema. Mas vamos nessa, a advocacia não é profissão para covardes!

# Justiça Eleitoral alerta sobre notícia falsa de multa para quem não fizer biometria

O Tribunal Superior Eleitoral (TSE) esclareceu na terça-feira à tarde que a mensagem que circula em redes sociais e aplicativos de mensagem falando sobre a aplicação de uma multa de R\$ 150 para quem não fizer o cadastramento biométrico é falsa. A mensagem ainda alertaria que os eleitores podem ter documentos, com o CPF e a carteira de motorista, cancelados até o dia 7 de dezembro nesse caso, fato que também foi desmentido pela Justiça Eleitoral.

O título de eleitor, segundo a legislação, é o único documento que fica suspenso caso o cidadão não compareça a biometria ou fique sem votar e sem justificar a ausência por até três eleições. O documento em questão volta a ficar ativo quando o eleitor regulariza a situação junto à Justiça Eleitoral. O cadastramento biométrico, conforme o TRE-SC, serve como atualização do cadastro.

Em um comunicado publicado no site do Tribunal Regional Eleitoral de Santa Catarina (TRE-SC) consta que o eleitor deve ficar atento ao calendário estabelecido para efetuar o cadastramento, que ocorre de maneira gradativa em todo país. Em Santa Catarina, até essa terça-feira, 76,79% da meta do ano para a biometria já havia sido alcançada.

Ainda segundo o TRE-SC, ao todo, 1,2 milhão de eleitores catarinenses precisam efetuar o cadastramento e cerca de 978 já regularizam os dados. No site do TRE-SC é possível acessar uma lista que mostra em quais municípios o cadastramento é obrigatório, bem como o local onde

é feito o atendimento e os respectivos prazos para comparecimento. O atendimento precisa ser agendado.

### Documentos necessários para fazer o recadastramento biométrico

Documento oficial de identificação que contenha foto (Ex.: RG, CNH, Carteira Profissional, Passaporte, Carteira de Reservista ou Certificado de Alistamento Militar)

Comprovante de residência recente (emitido há, no máximo, 3 meses), conforme abaixo: - em nome do eleitor; - em nome de um parente (o eleitor deve comprovar o parentesco)

Se for o 1º título eleitoral, necessita-se ainda do comprovante de qui-

tação do serviço militar (para homens com idade entre 18 e 45 anos)

Documento comprobatório de alterações de dados pessoais, se houver (Ex.: certidão de casamento com homologação de separação, sentença judicial etc.).

### Importante

A CNH (Carteira Nacional de Habilitação) não é válida como documento de identificação para o alistamento eleitoral (1º título de eleitor) por não conter nacionalidade/naturalidade, assim como o Passaporte, se não contiver a filiação

Os documentos apresentados devem estar em seu original. Se você tiver o Título Eleitoral anterior, traga-o (se o tiver perdido, não é necessário trazer o boletim de ocorrência).



O título de eleitor, segundo a legislação, é o único documento que fica suspenso caso o cidadão não compareça a biometria ou fique sem votar e sem justificar a ausência por até três eleições

## Bento abriu 87 postos de trabalho em outubro

Números do Observatório do Trabalho mostram que houve 1.251 contratações de trabalhadores no mês de outubro, contra 1.164 desligamentos

No mês de outubro Bento Gonçalves voltou a registrar crescimento na geração de empregos. O saldo positivo foi de apenas 87 vagas, mas mostra uma reação de praticamente todos os setores na contratação de empregados. Os números foram divulgados pelo Observatório do Trabalho da Universidade de Caxias do Sul.

De acordo com o Observatório do Trabalho, foram abertos 87 postos de trabalho em Bento Gonçalves no mês de outubro, um acréscimo de 0,22% sobre o total de empregos formais. Foram registradas 1.251 admissões de trabalhadores, contra 1.164 desligamentos.

Nesse período, os setores que mais abriram postos de trabalho foram o da Indústria de Transformação, com 46 vagas a mais, seguido pelos serviços, com 34 vínculos



Nesse período, o setor que mais abriu postos de trabalho foi o da Indústria de Transformação

### EVOLUÇÃO DO EMPREGO NO MUNICÍPIO DE BENTO GONÇALVES

Tabela 3 – Evolução do emprego por setor de atividade econômica em Outubro de 2017 em Bento Gonçalves

Bento Gonçalves	Outubro de 2017				No ano		12 meses	
	ADMIS.	DESLIG.	SALDO	EMPR %	SALDO	EMPR %	SALDO	EMPR %
EXTRATIVA MINERAL	2	2	0	0,00	7	4,76	1	0,65
IND. TRANSFORMAÇÃO	468	422	46	0,27	158	0,92	-243	-1,39
SERV. IND. UTIL. PÚBLICA	3	5	-2	-1,16	-4	-2,29	-5	-2,84
CONSTRUÇÃO CIVIL	86	107	-21	-1,02	-53	-2,53	-160	-7,27
COMÉRCIO	270	242	28	0,44	-54	-0,84	-65	-1,01
SERVIÇOS	419	385	34	0,26	59	0,46	-190	-1,45
ADM. PÚBLICA	0	0	0	0,00	0	0,00	0	0,00
AGROPECUÁRIA	3	1	2	1,32	-3	-1,92	12	8,51
TOTAL	1.251	1.164	87	0,22	110	0,28	-650	-1,64

Fonte: MTPS-Caged. Foram abertos 87 postos de trabalho em Bento Gonçalves no mês de outubro, um acréscimo de 0,22% sobre o total de empregos formais

abertos. Os únicos setores que fecharam postos de trabalho foram o da Construção Civil, com 21 vínculos encerrados, seguido pelos Serviços Industriais de Utilidade Pública, com

2 vagas fechadas. O saldo acumulado no ano é de 110 vagas abertas. Nos últimos 12 meses foram encerrados 650 postos de trabalho no município, um decréscimo de 1,64%.

Nesse mesmo período, os setores que mais fecharam postos de trabalho foram o da Indústria de Transformação, com 243 vínculos encerrados, seguido pelos Serviços, com 190 vagas a menos. Os únicos setores que criaram postos de trabalho foram o da Agropecuária e o da Extrativa Mineral, com 12 e 1 novas vagas, respectivamente. O setor que obteve maior crescimento relativo no período foi o da Agropecuária, com um acréscimo de 8,51%.

# Prefeitura condenada a devolver mais de R\$ 2 milhões de verbas empregadas em melhorias no Clube Esportivo

A 1ª Vara Federal de Bento Gonçalves (RS) condenou o município de Bento Gonçalves pelo não-cumprimento do contrato do convênio para obras de melhorias do Parque Esportivo Montanha dos Vinhedos. Assim sendo, o executivo e a Caixa Econômica Federal (CEF) terão que devolver aos cofres públicos quase R\$ 2 milhões. Na sentença, proferida no dia 16 de novembro, o juiz federal Frederico Valdez Pereira determinou a rescisão do contrato e condenou os réus a restituírem à União todos os valores repassados, devidamente corrigidos.

Em dezembro de 2012, o Ministério do Esporte firmou contrato de repasse de verbas para Bento Gonçalves com o suposto objetivo de implantar melhorias no Centro de Treinamento de Seleções (CTS) para a Copa do Mundo de 2014. O valor inicial de R\$ 800 mil foi aumentado acima do dobro, alcançando a soma de R\$ 1.983.518,78.

As obras já haviam sido suspensas por liminar em junho do ano passado, depois que o Ministério Público Federal (MPF) ajuizou a ação civil pública contra a Caixa e o município. Na época, o juiz também havia proibido a CEF de efetuar pagamentos do contrato, determinações que foram revertidas pelo Tribunal Regional Federal da 4ª Região (TRF4).

Na ação o Ministério Público Federal apontou diversas exigências contratuais que não teriam sido cumpridas pela prefeitura. Entre elas, duas condições suspensivas (que bloqueia o contrato se não for atendida): uma de titularidade da área, que pertence ao Esportivo e, a outra, de licença ambiental. Além disso, argumentou que a cidade não foi escolhida como subsele do mundial da FIFA. A prefeitura contestou, alegando a regularidade do título de domínio da área. A CEF justificou que haveria prorrogação do prazo para a execução do contrato até outubro de 2016, e que a documentação necessária para a execução do contrato teria sido apresentada, com isenção do licenciamento ambiental.

Os réus (CEF e Prefeitura) argumentaram que a execução ou suspensão do contrato não estariam vinculadas à Copa do Mundo de 2014 nem à escolha do município como subsele. Ainda, apesar do Esportivo ter sido rebaixado para a segunda divisão do campeonato gaúcho em 2014, os réus defenderam que a modernização do Estádio Montanha dos Vinhedos teria impacto positivo para a população e na economia local. A União também foi citada e contestou a ação. Alegou não ser responsável por nenhum ato executivo das obras, tendo apenas celebrado convênio com os demais réus e ficando responsável pela aceitação ou não da prestação de contas.

A Fundação Clube Esportivo Bento Gonçalves (Fundesp), defendeu a manutenção do contrato, alegando que o repasse não tinha apenas o objetivo de aparelhar o parque esportivo, mas que o investimento restaria como legado da

Copa para a população.

## Irregularidades no contrato

Após analisar os autos, o juiz federal Frederico Valdez Pereira pontuou que as condições suspensivas já deveriam estar resolvidas na ocasião da celebração do contrato de repasse. Segundo ele, não se poderia nem cogitar a possibilidade de comprovação posterior do seu cumprimento, inclusive o Manual de Procedimentos da Caixa proíbe expressamente esta prática. "Ainda que haja um prazo considerável para o atendimento da cláusula suspensiva, não há dúvida de que o contrato não deveria ser executado enquanto não se verificasse o seu cumprimento", comentou o magistrado.

## Sem titularidade da área

Pereira entendeu que, à época da contratação, a prefeitura de Bento não tinha qualquer espécie de poder sobre o imóvel onde se executariam as melhorias. A cessão do direito de posse da terra apresentada, só veio a ser registrada na matrícula do imóvel em abril de 2016, quando o contrato já estava em plena execução, em razão de vários defeitos constatados na documentação.

## Sem licença ambiental

Já com relação à licença ambiental, o juiz notou que a Licença Prévia foi emitida em fevereiro de 2015 (momento posterior à contratação e à aprovação do projeto pela CEF). Além disso, nunca houve a emissão de Licença de Instalação e Operação.

## Imóvel sem matrícula

O magistrado ainda apontou que as irregularidades não se restringiriam ao cumprimento das exigências, pois a documentação revelou que o estádio – destinatário das melhorias subsidiadas pela União – nunca foi averbado na matrícula dos imóveis. Ele reparou também que a cessão entabulada entre Município e Fundação não conferiria ao ente público os plenos poderes de uso do imóvel. Ao contrário, o ajuste aparentemente concederia um direito de superfície apenas para que o Município promovesse as melhorias estruturais, enquanto o uso efetivo dependeria de o imóvel estar livre. "As referidas instalações continuam sendo de exclusiva propriedade e utilização pela entidade privada com a natureza de clube de futebol; a aludida cessão de direito de superfície não transfere nenhum direito real ao Município, e a simples utilização da área, possível apenas uma vez ao mês, depende sempre da prévia anuência da entidade privada", afirmou Pereira.

## Contrato cheio de falhas

"Como se observa, a contratação foi permeada de falhas, seja na formalização, seja na execução", comentou o juiz, acrescentando que, mesmo diante

das informações contraditórias, a CEF autorizou a execução das obras e repassou os valores contratados. Ele considerou que o município figurou, na prática, como "mero intermediário para o repasse das verbas, viabilizando a entrega de valores públicos para a reforma das instalações físicas utilizadas pelo Clube Esportivo Bento Gonçalves".

Quanto à suposta vinculação da Copa do Mundo 2014 ao objeto do contrato, o juiz entendeu que não constaria nem mesmo das orientações acerca do programa governamental. Para ele, ficou claro que o programa tinha como justificativa a realização do evento, mas o objetivo era incentivar a disponibilização de estruturas adequadas à prática desportiva, fomentando o esporte local e mesmo a realização de outros eventos do gênero.

## Obra não deveria ter sido iniciada

O magistrado julgou que as provas trazidas ao processo demonstrariam que a execução do contrato nunca deveria ter sido iniciada, visto que parte das irregularidades persistem até os dias atuais. "De modo temerário, os concedentes anuíram com documentação falha e liberaram os recursos públicos (...) para a reforma do equipamento esportivo do Clube Esportivo Bento Gonçalves", afirmou.

Pereira determinou a rescisão do contrato e condenou o Município de Bento Gonçalves e a Caixa Econômica Federal a restituírem aos cofres da União todos os valores repassados, atualizados. A forma como será feita esta devolução será definida na fase de cumprimento de sentença. Sendo a sentença contrária ao ente público, está sujeita a reexame necessário, que ocorrerá no TRF4.

## As obras de melhorias do Clube Esportivo

A prefeitura anunciou em 2014 que o Clube Esportivo seria contemplado com melhorias em sua estrutura. Mas, agora, será obrigada de devolver para o governo federal quase R\$ 2 milhões de reais. Em 2015, o executivo anunciou a entrega de 32 equipamentos para os atletas, num valor investido de R\$ 86.105,55. Na época o clube recebeu esteiras eletrônicas, bicicletas ergométricas, equipamentos para musculação e equipamentos para fisioterapia.

Na ocasião, o então Secretário de Turismo, Gilberto Durante, destacou a parceria com a Caixa Econômica Federal. "A terceira e última parte de melhorias nos acessos e estacionamento, reforma dos vestiários, e sala de imprensa está em fase de análise e liberação da Caixa Econômica Federal, e deve iniciar nos próximos meses", disse.

O prefeito Guilherme Pasin, que sempre demonstrou orgulho em citar o Clube Esportivo em suas declarações,



Na sentença, proferida em 16/11, juiz federal Frederico Valdez Pereira determinou a rescisão do contrato e condenou os réus a restituírem à União todos os valores repassados, devidamente corrigidos

não pestanejou em reafirmar o compromisso com o esporte. "O esporte é uma grande ferramenta que dispomos para motivar a juventude a uma atividade saudável, além disso, esse complexo esportivo quando finalizado será um dos grandes diferenciais competitivos que teremos diante de outros centros", destaca. Na mesma divulgação, foi noticiado ainda que as obras eram coordenadas pelo município, a partir de um Contrato de Cessão e Uso do Direito de Superfície firmado entre a Fundação Clube Esportivo e a prefeitura, assinado em 2013 pelo Prefeito Guilherme Pasin.

## A última etapa do projeto milionário

Em maio de 2016 se iniciava a última etapa das obras do Complexo Esportivo Montanha dos Vinhedos. Esse terceiro momento compreendeu a parte arquitetônica, elétrica, estrutural, hidrosanitária e de prevenção a incêndios. Novamente, o prefeito Pasin, juntamente com a diretoria do Esportivo, assinou a ordem de serviço para início das obras.

Durante lembrou que as outras duas etapas do projeto foram realizadas nos anos anteriores, em 2014 e 2015. Ao todo, seriam aplicados

R\$ 2.060.512,66, incluindo os R\$ 269.293,14 de recursos municipais de contrapartida. A primeira fase compreendeu sistema de irrigação. A segunda, equipamentos para academia e fisioterapia. "Estamos na fase final, para conclusão do Complexo Esportivo. Além disso, essa é uma das únicas obras, do legado da Copa do Mundo, que seguem em andamento", destacou.

O prefeito no auge de seu orgulho, ressaltou ainda que o investimento seria um benefício para a cidade. "O esporte é uma grande ferramenta que dispomos para motivar a juventude a uma atividade saudável, além disso, esse complexo esportivo quando finalizado será um dos grandes diferenciais competitivos que teremos diante de outros centros", finalizou.

## Esportivo

O presidente do Clube Esportivo, Guilherme Salton, afirma que o problema envolve a prefeitura e a Caixa Econômica Federal, e não o Esportivo. Ele ainda desconversou quando perguntado sobre a construção do campo suplementar que o próprio clube iria construir. Em poucas palavras disse que na sua gestão não tem nenhum projeto em andamento.

## Relembre o caso

2012 - Em dezembro daquele ano, o Ministério do Esporte firmou contrato de repasse de verbas para Bento Gonçalves com o suposto objetivo de implantar melhorias no Centro de Treinamento de Seleções (CTS) para a Copa do Mundo de 2014. O valor inicial de R\$ 800 mil foi aumentado acima do dobro, alcançando a soma de R\$ 1.983.518,78.

2014 - Primeira etapa da obra de melhorias, melhorando as condições do gramado.

2015 - o executivo anunciou a entrega de 32 equipamentos para os atletas, num valor investido de R\$ 86.105,55. Na época o clube recebeu esteiras eletrônicas, bicicletas ergométricas, equipamentos para musculação e equipamentos para fisioterapia.

2016 - Em maio daquele ano se inicia

va a última etapa das obras do Complexo Esportivo Montanha dos Vinhedos. Esse terceiro momento compreendeu a parte arquitetônica, elétrica, estrutural, hidrosanitária e de prevenção a incêndios.

2017- A 1ª Vara Federal de Bento Gonçalves (RS) condenou o Município de Bento Gonçalves pelo não-cumprimento do contrato do convênio para obras de melhorias do Parque Esportivo Montanha dos Vinhedos. Assim sendo, o executivo e a Caixa Econômica Federal (CEF) terão que devolver aos cofres públicos quase R\$ 2 milhões. Na sentença, proferida no dia 16 de novembro, o juiz federal Frederico Valdez Pereira determinou a rescisão do contrato e condenou os réus a restituírem à União todos os valores repassados, devidamente corrigidos.



Carnaval  
02 a 13/02

A PARTIR DE  
US\$ 1.201,00  
VALOR POR PESSOA EM AP DUPLO

NORTE E NOROESTE  
ARGENTINO

VISITANDO SALTA, CAFAYATE, BELÉN,  
VILLA UNIÓN E SÃO MIGUEL DE TUCUMÁN

TRANSPORTE RODOVIÁRIO | 9 NOITES DE HOTEL COM CAFÉ | PASSEIOS MENCIONADOS NO PROGRAMA

VALORES SUJEITOS A ALTERAÇÕES E DISPONIBILIDADES



bentoturismo@bentotransportes.com.br

(54) 3452.2721  
3451.2330

# Novo texto da reforma previdenciária mantém idade mínima de 65 anos para homens e 62 para mulheres

O novo texto da reforma trabalhista foi apresentado na noite de quarta-feira (22) pelo deputado Arthur Maia (PPS-BA), relator da Proposta de Emenda à Constituição (PEC) 287/2016. Entre os principais pontos da nova proposta, estão a fixação de idade mínima de apo-

sentadoria de 65 anos para homens e 62 para mulheres, como estava no texto original, sendo que professores e policiais passam a cumprir exigência de 60 anos e 55 anos, respectivamente, sem distinção de gênero. Os trabalhadores rurais foram retirados da reforma e mantêm

as condições atuais de aposentadoria, enquanto o valor do Benefício de Prestação Continuada (BPC) foi mantido em um salário mínimo. A unicidade de tratamento entre trabalhadores públicos e privados foi mantida como no texto original.

O tempo de contribuição mínima para aposentadoria no Regime Geral de Previdência Social (RGPS), dos trabalhadores privados, no entanto, foi diminuído para 15 anos, enquanto o do Regime Próprio de Previdência Social (RPPS), dos servidores públicos, permaneceu em 25 anos. Com 15 anos no RGPS, o trabalhador se aposenta com 60% da renda média de contribuição. No RPPS, a partir do mínimo de 25 anos de contribuição, o servidor começa com 70%. O tempo para se aposentar com 100% da renda média de contribuição ficou em 40 anos.

Segundo o relator, o novo texto simplifica a PEC ao enxugar o escopo da proposta para, dessa forma, viabilizar a aprovação da medida. A proposta deve ser votada no plenário da Câmara dos Deputados na primeira semana de dezembro. Para ser aprovada na Casa, a medida deve ser aprovada por, pelo menos, 308 dos 513 deputados em dois turnos de votações.

## Trabalhador rural

O novo texto da PEC mantém os atuais benefícios aos trabalhadores rurais. Dessa forma, os homens continuarão se aposentando aos 60 anos de idade e as mulheres aos 55 anos, com 15 anos de contribuição. O percentual de contribuição também permanece sobre a comercialização de sua produção.

Outro ponto polêmico também retirado do texto foram as alterações que diziam respeito à redução do valor de um salário mínimo mensal pago a idosos sem aposentadoria e a deficientes com baixa renda, o Benefício de Prestação Continuada (BPC). A proposta mantém o valor aos beneficiários que comprovarem não possuir meios de prover à própria manutenção ou de tê-la provida por sua família.

## Tempo de Contribuição

O tempo de mínimo contribuição para aposentadoria no Regime Geral de Previdência Social foi diminuído de 25 para 15 anos. Já o tempo mínimo de contribuição para aposentadoria de servidores públicos permaneceu em 25 anos.

## Transição

O texto estabelece uma transição de acordo com o regime de

aposentadoria e o tempo de serviço. No regime geral, quem contribuir pelo período mínimo de 15 anos, receberá 60% da aposentadoria. No caso de servidores, quem completar 25 anos de contribuição terá 70% do benefício. A cada período de cinco anos a mais de trabalho, o percentual do valor de aposentadoria aumenta. Para assegurar o valor integral da aposentadoria, o trabalhador deverá contribuir por 40 anos.

O texto prevê critérios diferenciados para professores, que poderão se aposentar a partir dos 60 anos, policiais e categorias que apresentam condições prejudiciais à saúde aos 55 anos. Nestes casos a idade mínima é a mesma tanto para homens quanto para mulheres.

Segundo Maia, o texto propõe o nivelamento dos salários de aposentadorias entre os trabalhadores brasileiros. Atualmente, servidores públicos podem se aposentar recebendo o teto remuneratório do serviço público federal de R\$ 33,7 mil, o correspondente ao salário de ministro do Supremo Tribunal Federal (STF). Já os trabalhadores vinculados ao Regime Geral de Previdência Social recebem até R\$ 5.531,31 mensalmente,



Nova reforma deve ser votada ainda em dezembro pelos deputados

**ETIOS X HATCH**  
1.3 Dual VVT-i  
câmbio manual  
seis marchas  
2018



**36x**  
**454**

\*+entrada + parcela residual: consulte condições

por mais **R\$ 184**  
mensais, seu  
Etios sai com  
**3 anos de seguro**

\*para seguro, consulte as condições de contratação.



**COROLLA**

Seu usado = **100%** da **FIPE**

\*consulte condições



fipe

**LINHA**  
**2018**  
**COROLLA**

**ALL NEW**  
**PRIUS**



**36x**  
**999**

\*+entrada + parcela residual: consulte condições

**BANCO TOYOTA**

**Superavaliação**  
**do seu usado**

**LINHA**  
**2018**  
**HILUX**



**HILUX**

<http://www.facebook.com/TerrasolToyota>  
[www.terrasoltoyota.com.br](http://www.terrasoltoyota.com.br)

Ofertas válidas de 8 a 30/11/17, ou até o final do estoque de 7 unidades. Toyota ETIOS HATCH X M/T 17/18 à vista R\$ 47.780,00 (cores sólidas) ou financiado c/o Banco Toyota no Ciclo Toyota nas seguintes condições: CDC (Crédito Direto ao Consumidor), pessoa física, c/entrada de R\$ 28.668,00 (60%) e 36X fixas de R\$ 453,26 mais 1 prestação residual no valor de R\$ 11.945,00, c/venimento na mesma data da última prestação fixa do financiamento. 1ª prestação fixa c/venimento para 60 dias do fechamento do financiamento. Taxa de juros pré-fixada 1,09% ao mês, equivalente 13,89% ao ano + IOF (Imposto s/Operações Financeiras) de R\$655,74 + Seguro Vida Prestamista, R\$ 244,68 + Registro de contrato base RS, R\$202,64 + Cesta de Serviços sugerida base RS, R\$ 525,00 + Tarifa de Confecção de Cadastro p/Início de Relacionamento, R\$ 550,00, valor total financiado: R\$ 21.290,06. Valor Total a prazo R\$ 56.930,36. Custo Efetivo Total (CET) de 19,21% ao ano. Crédito sujeito à análise e aprovação. Oferta válida p/clientes do Etios HB X M/T 17/18 que optarem por esta promoção. Toyota ETIOS HB X M/T 17/18 à vista R\$ 47.780,00 (cores sólidas) ou financiado c/Banco Toyota no programa Ciclo Toyota nas seguintes condições: CDC (Crédito Direto ao Consumidor), pessoa física, c/entrada de R\$ 28.668,00 (60%) e 36X fixas de R\$ 636,56 + 1 prestação residual de R\$ 11.945,00, c/venimento na mesma data da última prestação fixa do financiamento. 1ª prestação fixa c/venimento p/60 dias do fechamento do financiamento. Taxa de juros pré-fixada de 1,09% ao mês, equivalente a 13,89% ao ano + IOF (Imposto sobre Operações Financeiras) de R\$ 812,08 + Seguro Vida Prestamista de R\$ 306,56 + Registro de contrato base RS, R\$202,64 + Cesta de Serviços sugerida base RS, R\$ 500,00 + Tarifa de Confecção de Cadastro p/Início de Relacionamento de R\$ 550,00 + valor de prêmio do Seguro Toyota p/36 meses, valor total de R\$5.157,12 (\*). Valor Total a prazo R\$ 63.529,16. Custo Efetivo Total (CET) de 18,71% ao ano. Oferta válida p/clientes que adquirirem o ETIOS Hatch X mec. 17/18 e optarem p/esta promoção, e somente p/propostas do Seguro Toyota Auto Integrado transmitidas p/distribuidor autorizado Toyota para a Aon Affinity do Brasil Serviços e Corretora de Seguros Ltda no período de 1 a 30 de Novembro 2017. As garantias oferecidas p/o Seguro Toyota Auto Integrado são: cobertura compreensiva de colisão, incêndio e roubo p/valor de mercado referenciado Tabela FIPE 100%; Responsabilidade Civil Facultativa de Veículos (danos materiais a terceiros R\$ 100 mil/danos corporais a terceiros R\$ 100 mil) e Assistência 24h válida p/todo o território nacional, carro reserva 7 dias e cobertura de vidros genuínos. Serão aceitas somente propostas padrão franquia obrigatória. Produto registrado na SUSEP n.º 15.414.100334/2004-20 Valor Determinado e 15.514.100333/2004-85 Valor de Mercado Referenciado e ofertado pela Seguradora Mitsui Sumitomo Seguros S/A, CNPJ 33016221/0001-07 www.mitsuisumitomo.com.br SAC: 0800 773 6744 - Disque Denúncia 0800 775 0100 - Ouvidoria n.º 0800 8886744 ou e-mail: ouvidoria@msig.com.br. (\*) preço meramente sugerido, no momento da simulação do financiamento uma cotação on line será realizada com base no CPF e perfil do cliente e apresentada c/opção de contratação ou não contratação. O valor total informado acima p/o Seguro Toyota Auto Integrado é apenas uma referência de oferta vinculada ao perfil: homem, casado, idade 53 anos ou mais, como condutor principal que deve utilizar o veículo p/ida e volta ao trabalho ou lazer, CEP de residência 90450-171, não havendo outros condutores c/idade inferior a 25 anos utilizando o veículo. Esta oferta não abrange acessórios, veículos c/alterações em suas condições mecânicas e/ou elétricas, veículos destinados a locadoras, autoescolas, veículos de órgãos públicos ou entidades da administração indireta ou, ainda, veículos utilizados como taxi, test-drive, transporte comercial de passageiros ou veículos adquiridos diretamente do fabricante. Coberturas adicionais ou mudanças no perfil do segurado poderão ser incluídas p/cliente após a emissão da apólice p/meio de endosso, ficando qtr custo incremental porventura gerado p/encargo do cliente. Se desejar contratar seguro c/perfil ou modelo de veículos diferentes dos mencionados acima consulte o distribuidor Toyota. O segurado poderá consultar a situação cadastral do seu corretor de seguros em [www.susep.gov.br](http://www.susep.gov.br), por meio do número de seu registro na SUSEP, nome completo, CNPJ ou CPF. Recomendamos a leitura das Condições Gerais e Manual Segurado previamente a contratação e restrições q/se aplicam. O nome fantasia Seguro Toyota é utilizado na oferta de seguros aos clientes Toyota, os quais são garantidos por seguradoras regularmente registradas na SUSEP e comercializados pela corretora de seguros AON (AON Affinity do Brasil Serviços e Corretora de Seguros Ltda. SUSEP 10.033.292-5 CNPJ 02.143320/0001-26). Sujeito a análise de risco p/Seguradora e p/corretora Aon Affinity do Brasil Serviços e Corretora de Seguros Ltda. O nome Seguro Vida Prestamista é utilizado na oferta de seguros aos clientes Toyota, seguro q/oferece coberturas de morte, invalidez permanente total p/acidente. O presente material possui informações

resumidas, p/conhecimento completo das coberturas oferecidas e suas restrições, recomendamos a leitura das Condições Gerais do Seguro disponibilizada em [www.bancotoyota.com.br](http://www.bancotoyota.com.br) ou fale c/ossos atendentes. Seguro garantido p/Segurado Cardif do Brasil Vida e Previdência S/A CNPJ 03.564.261/0001-08, Processo Susep Nº15414.001501/2005-31. Estipulantes: Banco Toyota do Brasil S.A. e Toyota Leasing do Brasil S.A. Arrendamento Mercantil CNPJ: 03.215.790/0001-10 Corretor de Seguros: AON Affinity do Brasil Serviços e Corretora de Seguros Ltda. CNPJ: 02.143.320/0001-26. Registro SUSEP Nº 059726.1.033292-5. O registro na SUSEP não implica, p/parte da Autarquia, incentivo ou recomendação a sua comercialização. Linha Corolla: Pagamos tabela FIPE no seu usado na troca p/toda linha COROLLA 17/18 Ok, preço sugerido p/montadora; os veículos usados (exceto taxi, carros importados, veículos comerciais ou modificados) devem ter as seguintes condições: a partir do ano de fabricação 2013 até 2016, c/no máximo 10.000 Km rodados por ano (considerando-se a média da km atual do veículo usado), pintura original, completos de fábrica, c/ar-condicionado, direção hidráulica, vidros e travas elétricas originais, sem avarias (mecânicas tais como ruídos no motor, problemas no câmbio, escapamento, ou externas, para choques, etc.), c/todas as revisões feitas em concessionária, somente c/placa RS, sujeito a avaliação física e aprovado p/empresa homologada de vistoria. Serão verificados: banco, painéis de instrumentos, para choques, revestimento das portas etc. Riscos, cortes, dano, furos ou queimaduras nos bancos, tapetes, forro ou painel de instrumentos não serão aceitos exceto se o cliente concordar que os reparos sejam cobrados p/concessionário. Veículo em Garantia de Fábrica. Todas as Revisões feitas em Concessionária, sem peças Pintadas, amassadas e arranhadas. Os comandos do veículo deverão estar em pleno funcionamento, sem qualquer dano ou avaria. Pneus e rodas: todos os pneus devem ser da mesma marca, além de estarem em boa condição. Sendo na troca de COROLLA e ETIOS 2017/2018: veículos das marcas VW, FORD, GM, FIAT, HONDA, HYUNDAI, TOYOTA com motores de 1.0 a 1.6l, c/câmbio mecânico 4 portas e motores 1.7, 1.8 e 2.0 c/câmbio automático para os modelos Toyota Corolla, Honda City e Honda Civic LXR, Toyota PRIUS HYBRID A/T 17/17 à vista R\$ 126.600,00 ou financiado c/Banco Toyota no programa Ciclo Toyota nas seguintes condições: CDC (Crédito Direto ao Consumidor), pessoa física, c/entrada de R\$ 65.030,00 (51,37%) e 36X fixas de R\$ 999,03 + 1 prestação residual de R\$ 50.640,00 (40%) c/venimento na mesma data da última prestação fixa do financ. 1ª prestação fixa c/venimento p/30 dias do fechamento do financiamento. Taxa de juros pré-fixada de 0,99% a.m., equivalente a 12,54% ao ano + IOF (Imposto s/Operações Financeiras), R\$ 2.048,61 + Seguro Vida Prestamista, R\$ 754,17 + Registro de contrato base RS, R\$ 202,64 + Cesta de Serviços sugerida base RS, R\$ 525,00 + Tarifa de Confecção de Cadastro p/Início de Relacionamento, R\$ 550,00. Total Financiado correspondente a R\$ 65.650,42. Valor Total a prazo R\$ 151.634,00. Custo Efetivo Total (CET) de 15,14% ao ano. Crédito sujeito à análise e aprovação. CET's apresentados aplicáveis aos exemplos sugeridos. Campanha vinculada à validade do Programa Ciclo Toyota. Condições sujeitas à alteração s/prévio aviso. A alteração do modelo do veículo ou de qtr das condições do financiamento acarretará novo cálculo do CET. SAC Banco Toyota 40901255 capitais e 08000168255 p/demais localidades, ou envie e-mail para [contato@bancotoyota.com.br](mailto:contato@bancotoyota.com.br). Ouvidoria Banco Toyota (somente após atendimento p/SAC) 0800-772-5877. O Etios Hatch X 1.3 Manual, abastecido c/gasolina, faz 12,6km/l na cidade e 14,2km/l na estrada e c/etanol, 8,6km/l na cidade e 9,8km/l na estrada. O Corolla 2.0 teve o seguinte consumo-etanol/ciclo urbano: 7,2 km/l; gasolina/ciclo urbano: 10,6 km/l; etanol/ciclo rodoviário: 8,8 km/l; gasolina/ciclo rodoviário: 12,6 km/l. Valores de ref. medidos em laboratório, dependem das cond. de trânsito, comb. e hábitos do motorista. Veículo participante do PBEV-Programa Brasileiro de Etiquetagem Veicular-INMETRO 2016. Consulte: [www.inmetro.com.br](http://www.inmetro.com.br). A Toyota oferece 3 anos de garantia de fábrica, s/limite de km p/uso particular e p/uso comercial, 3 anos/garantia de fábrica ou 100.000km, o que ocorrer primeiro. Consulte o livrete de garantia ou [www.toyota.com.br](http://www.toyota.com.br) p/mais informações. As ofertas não abrangem veículos adquiridos em Vendas Diretas c/isenção de impostos. Fotos ilustrativas.

**TerraSol**

Rubem Bento Alves, 680 CAXIAS DO SUL  
BR470, km 215 - BENTO GONÇALVES

**54 2992.9300**  
**54 3052.0707**



Escolha viver.  
Decida pelo  
trânsito seguro.



**TOYOTA**

# Por falta de interesse de construtoras em permuta, Estado vai leiloar bens para construir presídio

Segundo SSP, editais serão publicados nos próximos trinta dias

A construção do novo presídio de Bento Gonçalves, previsto para ser entregue em 2018, deve demorar mais para sair do papel. Segundo a Secretaria de Segurança Pública (SSP), a empresa Verdi Sistemas Construtivos não aceitou a permuta de imóveis como pagamento. Por isso, o terreno do atual presídio (no centro da cidade) e duas áreas que pertencem ao Estado, como o prédio onde fica a delegacia do Departamento Autônomo de Estradas de Rodagem (Daer), na Rua Eugênio Valduga e a casa oficial do superintendente da autarquia, na Rua Henry Hugo Dreher, serão leiloados pelo Governo.

De acordo com a secretaria, os editais serão publicados em trinta dias e a previsão é arrecadar cerca de R\$ 100 milhões com o recurso. Com parte do valor, o Estado poderá contratar a Verdi para executar a obra, avaliada em R\$ 27 milhões. A construtora era a última cartada do executivo para tentar a Parceria Público Privada (PPP). Conforme a SSP alega, nenhuma outra empresa aceitou a permuta.

## Confira nota da SSP na íntegra

“Por falta de interessados na permuta direta dos imóveis, o Governo

do Estado deverá coloca-los para leilão. Com o recurso arrecadado - cerca de R\$ 100 milhões - será feita a contratação da empresa Verdi Sistemas Construtivos. Os editais do leilão devem sair em 30 dias.”

## Novo presídio

No final de setembro, o secretário de segurança de Bento Gonçalves, José Paulo Marinho, afirmou que o Governo do Estado estava em fase final de conclusão das negociações com a empresa, que é especializada em construção de presídios. A permuta estava prevista para sair até o final de outubro. Depois disso, seria assinado contrato e as obras começariam, com entrega em 260 dias, ou seja, 2018. O novo presídio de Bento Gonçalves deverá ter 450 vagas e será erguido em uma área no bairro Barracão.

## Interdição do Presídio

O presídio foi interditado em setembro pela Justiça, depois de ação ajuizada pelo Ministério Público. Com capacidade para 192 detentos, naquele mês estava abrigando 317 (em julho, segundo o site da SSP, a população carcerária chegou a 332). Há uma década, em 2007, o MP já

tinha considerado a situação da casa penitenciária preocupante. Em 2014, o local foi interditado totalmente. Há quinze dias, depois de denúncias de que apenados estavam utilizando drogas na casa penitenciária, alguns presos foram transferidos para outros presídios.

## Daer deve fechar em Bento

Alguns dias após o anúncio da permuta, em outubro, a assessoria de comunicação do Departamento Autônomo de Estradas de Rodagem (Daer) informou que o órgão está passando por uma reestruturação e admitiu que pode fechar a superintendência de Bento Gonçalves.

O complexo na Licorsul, construído há mais de quarenta anos, compreende oito casas que servem residências para alguns funcionários, salão de festas, oficinas e prédios desativados como uma antiga cooperativa onde os servidores podiam fazer compras (desativada há mais de quinze anos) e um refeitório, também desocupado.

## Confira a nota na íntegra do Daer

“O Departamento Autônomo

de Estradas de Rodagem (Daer) está passando por uma reestruturação que resultará no fechamento de algumas regionais. Todos os imóveis aos quais elas pertencem ficarão à disposição do Governo do Estado. O Departamento acatará o que for determinado.” Sobre o realocamento dos servidores, a Autarquia afirmou não ter mais detalhes.

## Departamento já fez história no município e região

O Daer foi o responsável, em 1942, pela construção da Ponte Ernesto Dornelles, no Rio das Antas, entre Bento Gonçalves e Veranópolis. Também chamada de Ponte dos Arcos, a estrutura foi inaugurada em agosto de 1952 e se tornou a primeira ponte com arcos paralelos do mundo. Por sua importância, a obra virou símbolo no brasão do Daer.

Outras rodovias foram construídas na década de 1990, como os Caminhos de Pedra, ao longo da VRS-805 e a Estrada do Vinho (ERS-444). A ex-ERS-470, uma das rodovias mais importantes do Rio Grande do Sul, estava sob jurisdição do Daer até 2015, até que passou para o Departamento Nacional de Infraestrutura de Transportes (Dnit) e virou BR-470.

## Municípios que compõem a Superintendência Regional:

Alto Feliz, André da Rocha, Antônio Prado, Barão, Bento Gonçalves, Boa Vista do Sul, Bom Princípio, Campestre da Serra, Carlos Barbosa, Caxias do Sul, Coronel Pilar, Cotiporã, Esmeralda, Fagundes Varela, Farroupilha, Feliz, Flores da Cunha, Garibaldi, Ipê, Linha Nova, Monte Belo do Sul, Muitos Capões, Nova Bassano, Nova Prata, Nova Pádua, Nova Roma do Sul, Pinhal da Serra, Pinto Bandeira, Protásio Alves, Salvador do Sul, Santa Cecília do Sul, Santa Tereza, São José do Sul, São Marcos, São Pedro da Serra, São Valentim do Sul, São Vendelino, Tupandi, Vacaria, Vale Real, Veranópolis, Vila Flor



Área na Eugênio Valduga, na Licorsul, com vários prédios desativados, será leiloadada

★ DIA 27 DE NOVEMBRO

★ CASA NTX

Av. das Indústrias, nº 1395 - Porto Alegre

★ 20 HORAS

CARRINHO AGAS 2017

Patrocínio:

ADQUIRA SEU INGRESSO!

**Alexandre Grendene**  
Empresário do Ano

**Giovanni Tumelero**  
Destaque AGAS Jovem

**José Ivo Sartori**  
Personalidade Pública

**Terezinha Zaffari Sonda**  
Mulher Supermercadista

**Andrei Trindade**  
Gerente do Ano

**Alexandre Gadret**  
Reconhecimento AGAS

Informações: [carrinhoagas@agas.com.br](mailto:carrinhoagas@agas.com.br) - (51) 2118.5200

## Estudantes podem prorrogar FIES até o dia 30

Os estudantes que têm contrato do Fundo de Financiamento Estudantil (Fies) tiveram o prazo para a renovação estendido até a próxima quinta-feira, 30 de novembro.

De acordo com o Ministério da Educação (MEC), essa será a última prorrogação do prazo.

Até o fim do mês, os alunos poderão fazer a transferência integral de curso ou de instituição e solicitar mais prazo para o uso do financiamento.

O MEC alerta que os contratos devem ser renovados a cada semestre. Inicialmente, o pedido é feito pelas faculdades e, depois, os estudantes devem validar as informações no Sistema Informatizado do Fies.

Conforme levantamento do MEC, do total de 1,28 milhão de contratos previstos para o segundo semestre deste ano, 1.067.568 já haviam sido aditados até a última semana, o equivalente a 83%.



Prazo era para terminar nesta semana, mas foi prorrogado

### ASSEMBLEIA GERAL EXTRAORDINÁRIA EDITAL DE CONVOCAÇÃO

A Presidente do LAR DO ANCIÃO DE BENTO GONÇALVES, no exercício de suas atribuições que lhe confere o Art. 28, dos estatutos, convoca a todos os associados para a Assembleia Geral Extraordinária, a realizar-se no dia 02 de dezembro de 2017, às 18:30 horas, em primeira convocação e às 19:00 horas, em segunda convocação na sede da entidade, para deliberarem sobre a seguinte ordem do dia:

1º) Alterações do estatuto para adequações conforme a Lei 13.019/2014.

2º) Outros assuntos de interesse da entidade

Bento Gonçalves, 22 de novembro de 2017.

LOURDES DE SOUZA  
Presidente

## Inscrições para escolas municipais poderão ser feitas na Biblioteca

Pais terão até o dia 1º para inscrições on-line

As inscrições online para as matrículas das escolas municipais, que começam na próxima segunda-feira (27) poderão ser feitas no Telecentro da Biblioteca Pública Municipal. Um funcionário prestará auxílio no local aos pais que tiverem dúvidas de como fazer.

Os documentos necessários são: CPF do aluno, cartão SUS, comprovante de vacinação e comprovante de endereço em nome do responsável.

É preciso apresentar a inscrição no ato da matrícula. As inscrições vão até o próximo dia 1º de dezembro. O horário de funcionamento da Biblioteca é de segunda a sexta-feira, das 8h às 18h e aos sábados das 8h30 às 11h30. Qualquer dúvida, falar com Jorge.



Inscrições vão até o dia 1º de dezembro

## Começa terceira fase de saques do PIS/Pasep

Homens com mais de 65 anos e mulheres com mais de 62 anos podem ter acesso ao PIS/Pasep desde quinta-feira (23) na Caixa Econômica Federal (CEF) e no Banco do Brasil (BB).

Os trabalhadores com conta corrente nas instituições recebem os créditos automaticamente. Para os demais cotistas, o atendimento nas agências começa na próxima segunda-feira (27).

Anteriormente, a programação de atendimento da 3ª fase de pagamentos das cotas do PIS/Pasep – Programa de Integração Social e Programa de Formação do Patrimônio do Servidor Público – previa saques a partir de 14 de dezembro. Com a antecipação, mais de 2 milhões de trabalhadores terão acesso aos recursos. O potencial de pagamentos desta terceira etapa é de que quase R\$ 4 bilhões.



Saque começou na quinta para alguns grupos, mas abre universal na segunda-feira

## Final de semana de chuva na Serra Gaúcha

O final de semana será de chuva na Serra Gaúcha. O tempo seco desta sexta-feira, que deve estar com máximas de 30°, será amenizado já no sábado, que terá pancadas de chuva durante todo o dia. Já no domingo, as áreas de instabilidade ficam ainda mais fortes, e o tempo fica chuvoso durante o dia e a noite, com quase 30 mm de precipitação. A previsão para a próxima semana, no entanto, será de sol e temperaturas próximas

dos 30°.

O verão de 2018 pode ser influenciado pela forte presença do fenômeno La Niña, responsável pelo resfriamento das águas do oceano. Em anos de La Niña, os meses de dezembro, janeiro e fevereiro tornam-se mais chuvosos no Nordeste do Brasil, e mais frios na Região Sudeste o que pode atrapalhar ou beneficiar os produtores destas regiões. Durante os meses de junho, julho e agosto

a Região Sul se torna mais seca e as chuvas mais frequentes e intensas no extremo norte da Amazônia e Norte da América do Sul.

Atualmente, estamos observando um Pacífico mais frio e se este cenário continuar ocorrendo à expectativa é de que os produtores enfrentem um verão mais chuvoso no Nordeste e mais frio na Região Sudeste.

O fenômeno La Niña ocorre de forma natural e possui características que contrapõe ao El Niño. A La Niña se desenvolve a partir do resfriamento excepcional das águas do Oceano Pacífico.

Em geral, o fenômeno La Niña ocorre em intervalos de 2 a 7 anos, com duração de 9 a 12 meses, com alguns poucos episódios persistindo por mais que 2 anos. Em geral, episódios de La Niña ocorreram em menor frequência que o El Niño durante as últimas décadas.

Assim como o El Niño, o La Niña também interfere na circulação geral da atmosfera, provocando mudanças nas condições climáticas de várias regiões. Na Colômbia e Austrália as chuvas se tornam abundantes, podendo causar enchentes. Ocorre diminuição das chuvas no oeste da Argentina e do Chile, no Peru, Paraguai e Equador.



o domingo, as áreas de instabilidade ficam ainda mais fortes, e o tempo fica chuvoso durante o dia e a noite, com quase 30 mm de precipitação



## Bento Gonçalves vai sediar primeira feira internacional de vinhos no Brasil

Bento Gonçalves, foi a cidade escolhida para sediar uma feira internacional de vinhos no Rio Grande do Sul. A confirmação ocorreu nesta quinta-feira, dia 23, no início da tarde, durante um encontro no Palácio Piratini que reuniu o governador José Ivo Sartori, representantes do Estado e lideranças do setor com o diretor-geral da empresa italiana Veronafiere, Giovanni Mantovani. A feira deve ocorrer no mês de novembro do ano que vem.

A empresa italiana, sediada na cidade de Verona, na região do Vêneto, tem mais de 100 anos de atuação, promove cerca de 32 feiras por ano, incluindo a Vinitaly, considerada uma das principais feiras vinícolas do mundo, e calcula um faturamento anual de cerca de 90 milhões de euros.



A feira deve acontecer em novembro do próximo ano

Neste ano, uma missão da Secretaria do Desenvolvimento Econômico, Ciência e Tecnologia (SDECT) e do Instituto Brasileiro do Vinho (Ibravin) visitou a sede da Veronafiere e comunicou à direção da empresa o interesse do Rio Grande do Sul em realizar um evento para inserção dos vinhos brasileiros no mercado mundial.

A ideia inicial é que a feira tenha foco principal na valorização do vinho gaúcho e do azeite de oliva, e chegou a ser levantada a possibilidade de que ela fosse realizada em Esteio, no Parque de Exposições Assis Brasil, porém a capital nacional do vinho foi a cidade escolhida.

O diretor-geral, Giovanni Mantovani, afirmou que três critérios foram decisivos para escolher Bento Gonçalves. "É uma cidade que produz vinho, tem o setor organizado, com entidades de classe, conta com infraestrutura para turistas e um bom espaço para organizar um grande evento. Além disso, o RS está no centro do Mercosul", lembrou. O município também sedia a Fenavinho, evento com 50 anos de tradição nacional e internacional na promoção do vinho brasileiro.

Hoje, segundo o Instituto Brasileiro do Vinho (Ibravin), o RS produz 90% de todos os vinhos e espumantes do Brasil, sendo que a Serra é o grande polo do setor.

## Vestibular de verão da UCS acontece no domingo

Candidatos devem estar no local da prova às 12h

A Universidade de Caxias do Sul irá realizar neste domingo, dia 26 de novembro, as provas do Vestibular de Verão 2018. Neste ano, diferente das outras edições, o início da prova será às 13h30, mas o horário de chegada dos vestibulandos deverá ser às 12 horas, quando abrem os locais das provas. Os portões serão fechados às 13h15.

O candidato deverá apresentar a seguinte documentação: documento de identificação pessoal, com foto (de preferência o mesmo utilizado no ato da inscrição); comprovante de pagamento do valor de inscrição (os candidatos do G4 – Licenciaturas, deverão apresentar a confirmação de inscrição).

Os candidatos para os cursos de Medicina, Medicina Veterinária e Odontologia realizam a prova de Redação, Língua Portuguesa, Língua Estrangeira (Espanhol ou Inglês), Conhecimentos Gerais, Biologia e Química, com a duração de cinco

horas. Já os inscritos aos demais cursos de Tecnologias, Bacharelados e Licenciaturas realizam a prova de Redação, com duração de duas horas. Aos treineiros, a prova e a duração é conforme o curso escolhido.

A prova para os grupos G1 e G2 (dos cursos de Medicina, Medicina Veterinária e Odontologia e respectivos treineiros) será realizada no Campus-Sede, em Caxias do Sul e para os demais grupos (G3 e G4 e respectivos treineiros), a prova acontece no campus da Fervi, no bairro Universitário. A informação da divulgação do resultado dos classificados, bem como o de matrícula da 1ª chamada, será entregue aos candidatos no dia da prova e também estará disponível no site da Instituição ([www.ucs.br](http://www.ucs.br)).

**Vestibular de Verão 2018**  
Data: 26 de novembro – domingo

Horário: 12 horas  
Informações: [www.ucs.br](http://www.ucs.br)

## Morre morador de Tuiuty que foi combatente da Segunda Guerra Mundial

Francisco Pértile (Checo) tinha 96 anos e era o único soldado vivo do município, que havia participado da guerra

Na última terça-feira, dia 21, morreu em Bento Gonçalves o ex-pracinha de guerra, Francisco Pértile, com 96 anos. Checo, conhecido como herói na comunidade de São Valentim, foi capa do jornal Tuiuty - que circulou encartado na Gazeta em outubro de 2003, quando esbanjava saúde e vitalidade aos 82 anos. Na época, o agricultor simples, contou sua história ao jornal de Tuiuty, enquanto trançava as vimes para fazer um balaio. Nessa reportagem especial de Francesca Luchese, relembramos o que Francisco Pértile contou para o jornal do distrito.

O ex-pracinha trabalhou em parcerias desde a juventude, e produzia seus próprios vinhos quando, aos 22 anos, iniciou uma longa viagem. "Foi no dia 2 de fevereiro de 1942 e nos perguntaram se alguém queria ir para o Rio de Janeiro e resolvemos nos candidatar. Foram 8 dias e 8 noites de trem para chegarmos à capital do país (naquela época o Rio era a capital do país). Ao chegarmos na cidade carioca ficamos sabendo do motivo da viagem. Nós receberíamos instruções americanas para irmos à guerra", recordou-se.

Checo lembrou de todos os acontecimentos com muitos detalhes, e nem se distraía do trançado do balaio enquanto lembrava dos fatos. "Foi um desespero, muitos queriam desertar. Eu desencorajava a turma, porque desertar era o pior crime que se podia cometer. Então foram 65 dias no Rio de Janeiro. Depois fomos para Minas Gerais, onde recebemos instruções por 75 dias, e só aí trocamos as fardas e esporas da cavalaria por roupas novas. Depois voltamos a capital carioca, onde ficamos mais sete meses, e então recebemos a ordem de embarcar em dois navios", contou.

### Chegada na Itália

O agricultor de Tuiuty contou para a repórter que foram cinco dias



Em 2011, uma produtora de Porto Alegre fez um documentário sobre a vida do pracinha



Checo era morador de São Valentim do Sul, em Tuiuty

de viagem para atracar em Livorno, na Itália, onde ficaram um mês recebendo as instruções e vacinas necessárias. "Eram mais de 11 mil soldados com febre, deitados em baixo de uma lona por causa das injeções. Depois, nos avisaram: é hora de matar ou morrer, acabou a brincadeira, e aí fomos para o front, onde fiquei por sete meses e meio, sempre nas trincheiras. Os tiros não paravam, não dava para acreditar naquilo. Os alemães tinham metralhadoras que disparavam 1,2 mil tiros por minuto. Lembro que nos primeiros ataques fomos bem, foram poucos feridos e 1 ou 2 mortos, mas depois passamos por um triste episódio", lamentou.

### Frio também era inimigo

Foi no dia 24 de novembro, conta ele, quando nevou e 12 brasileiros sumiram. "Caiu muita neve e se acumulou no chão, acho que tinha mais de um metro de altura, quando 12 companheiros nossos sumiram. Levou uns três meses para toda aquela neve desaparecer e encontramos os 12 cadáveres. Eles tinham morrido de frio. Uns seis meses depois aconteceu o segundo ataque, e conseguimos tomar o Monte Castello, junto com os norte-americanos e ingleses. Naquele dia fazia uns 18 graus abaixo de zero, com neve de um metro de altura. O frio dificultava ainda mais, principalmente quando saíamos para fazer as patrulhas", ilustrou.

### Crueldades

As atrocidades cometidas pelo exército alemão também foram lembradas com revolta por Checo. "Eles arrancavam os olhos e a língua dos italianos, jogavam os bebês para o ar e travessavam os seus corpos com espadas, e estupravam as moças. Quando um alemão morria em combate, eles ordenavam que 10 italianos fossem capturados e fuzilados, sendo eles,

mulheres, jovens ou crianças. Eles queimavam tudo que viam pela frente, as casas, roupas e até pasto para as vacas que os italianos tinham armazenado. Era muita crueldade", afirmou.

Outra lembrança marcante de seu Checo, foi o dia em que 7,2 mil alemães foram capturados de uma só vez. "Eles ficaram entre uma montanha e uma floresta, cercados, todos escondidos. Vigiamos eles por três dias e os norte-americanos deram um prazo para que eles se entregassem, senão iam bombardear tudo. Uma hora antes do prazo expirar os alemães se entregaram aos brasileiros. Foi um momento gratificante".

### O retorno

Depois da guerra, os brasileiros ficaram mais três meses e meio na Itália, pois havia a possibilidade de serem mandados ao Japão. "Tudo estava arrasado, mas não havia nada para fazer, além de pensar na reconstrução. Todos tinham muito medo e poucos foram os homens que sobraram. As mulheres, sozinhas, queriam casas com os brasileiros para fugirem de lá, e foi o que muitas fizeram. Eu até tinha uma namorada em Torino, mas ela ficou lá. Ficaram também na Itália mais de 470 brasileiros, mortos enquanto defendiam sua pátria".

Seu Pértile lembrou que no dia 12 de outubro de 1945 chegou ao Brasil falando um "belíssimo italiano". "Todos ficavam encantados com as coisas que aprendi e as histórias que eu contava. Eu segui minha vida, trabalhei como caminhoneiro e até em uma pedreira. Aos 41 anos me casei com a mulher com quem eu vivo até hoje e tenho uma filha, que deu dois netos", contou na época da reportagem.

Em 2011, a vida do ex-pracinha virou filme, produzido por uma produtora de Porto Alegre. Checo deixa a esposa, Rose, e a filha, Roseli, além de dos netos.



# CAMILA PÆSE FEDRIGO

## ADVOGADA - OAB RS 98329

**Mestranda em Direito • Pós graduada em Direito Público e do Trabalho**

Atendimento na Serra Gaúcha, com agendamento prévio por telefone ou whatsapp.

☎ 54 99636-1699 | [fb.com/cpfadvogada](https://www.facebook.com/cpfadvogada) | [@ camila@cpfadvogada.com](mailto:camila@cpfadvogada.com)

**Direito das Famílias**  
(Ênfase em LGBTQ+ e Mulheres)

**Direito Civil em Geral**  
(Ênfase em Contratos, Seguros, Cobrança, Indenizações e Reparação de Danos)

**Direito Patrimonial**  
(Nos casos de Herança, Tutela ou Curatela, Posse e Propriedade, Venda e Aluguel)

**Direito Empresarial**  
(Ênfase em Direito Preventivo nas questões de Direito Trabalhista, Direito do Consumidor e Direito Ambiental)



## Homem preso por roubo a pedestre na Cidade Alta

Um homem foi preso na noite de terça-feira (21) por roubo a pedestre.

T.G.T., de 35, foi capturado pela Brigada Militar, na Travessa Itália Brandalise, no bairro Cidade Alta.

Ele foi detido depois de assaltar uma jovem de 18 anos.



Homem foi preso depois de assaltar uma jovem

## Mulher roubada na Cidade Alta

Uma mulher sofreu um assalto na noite de quarta-feira (22), na Rua Dez de Novembro, no bairro Cidade Alta. Segundo a ocorrência, a vítima, de 36 anos, estava caminhando quan-

do foi abordada por dois indivíduos, sendo um deles armado. Foi roubado um aparelho celular. A Brigada Militar foi acionada mas não encontrou os suspeitos.

## Furto e arrombamento em floricultura do bairro centro

Uma floricultura foi alvo de furto e arrombamento no domingo (19), na Rua Saldanha Marinho, no centro. Segundo o registro de ocorrência, não é a primeira vez que criminosos entram no estabelecimento. Desta vez, eles

arrombaram uma janela para entrar no local e quebraram a lateral de uma vidraça. Os assaltantes desligaram o alarme e arrancaram as câmeras de segurança. Foram furtadas quatro fontes de energia e R\$ 150.

## Todos os presos do país terão cadastro até 2018

Um sistema desenvolvido pelo CNJ (Conselho Nacional de Justiça) vai permitir o cadastro de todos os presidiários do país até 2018. O anúncio foi feito pela presidente do STF (Supremo Tribunal Federal), a ministra Cármen Lúcia, na segunda-feira (20). O objetivo é formar um banco de dados com informações processuais e pessoais dos detentos.

“O cadastro de presos no Brasil deverá facilitar não apenas a atuação do juiz, mas também o respeito aos direitos dos presos e das famílias das vítimas, que saberão em quais condições

estão esses processos”, disse Cármen Lúcia durante o XI Encontro Nacional do Poder Judiciário, em Brasília.

Uma das metas da ministra, que estará à frente do CNJ até deixar a presidência do STF, em setembro de 2018, é fazer um raio-x da população carcerária do país. Cabe ao CNJ definir as políticas públicas relativas às penitenciárias. Desde que assumiu o STF e o CNJ, em setembro de 2016, ela começou a fazer “visitas-surpresa a alguns presídios do país para verificar a situação desses locais.

## Adolescente apreendido por tráfico no bairro Eucaliptos

Por volta das 18h30 de terça-feira (21), um adolescente foi apreendido por tráfico de drogas na Rua Ari da Silva, no bairro Eucaliptos. A ação foi executada pelo POE (Pelotão de Operações Especiais) do 3º Bpat,

que encontrou A.M.S., de 17 em um conhecido ponto de drogas do bairro. Com ele foi localizada a quantia de R\$ 198,00 e 19 pedras de crack. O menor foi conduzido a DPPA para lavratura do registro.



Menor foi flagrado em conhecido ponto de drogas no Eucaliptos

# PRF apreende drogas trazidas do Mato Grosso do Sul

PRF apreende 155 kg de drogas trazidas do Mato Grosso do Sul

A Polícia Rodoviária Federal (PRF) fez a apreensão de mais de 150 kg de drogas por volta das 15h10 da tarde de quarta-feira (22), no posto da PRF, na BR-470. Foram retirados 150 tabletes de pasta base de cocaína, que pesaram 154,55 kg, de um fundo falso

de um caminhão Scania com placas de Dourados, Mato Grosso do Sul.

O condutor e proprietário do veículo, de 34 anos, natural e residente em Dourados, informou que levaria a droga para a região metropolitana e receberia pela entrega R\$ 20 mil.

Depois de processada, a pasta base poderia render mais de 1,5 milhão de papéletes de cocaína. O motorista foi preso e conduzido à polícia judiciária, onde foi autuado em flagrante pelo crime de tráfico internacional de drogas.



Tabletes renderiam mais de um milhão de papéletes de cocaína



Drogas trazidas do Mato Grosso do Sul teriam como destino a região metropolitana de Porto Alegre

## Armas e medicamento proibido apreendidos na BR-470

A Polícia Rodoviária Federal fez uma segunda grande apreensão na quarta-feira (22). Dessa vez, por volta das 20h, policiais abordaram um veículo Astra, com placas de Foz do Iguaçu, em frente ao Posto de Bento Gonçalves. Na fiscalização, encontraram em compartimentos ocultos 5 carregadores, com capacidade para 18 cartuchos e 10 cartelas do remédio Desobesi, contendo 15 comprimidos cada.

Esse medicamento, também conhecido como “rebite”, é muito utilizado por motoristas para se manterem acordados durante longas viagens, pois funciona como um estimulante, sendo sua comercialização proibida pela Anvisa. O condutor do veículo, de 36 anos, foi preso e conduzido à polícia judiciária de Caxias do Sul. Ele responderá pelos crimes de tráfico internacional de arma de fogo e contrabando.



As cinco pistolas apreendidas são de fabricação turca e uso restrito

**PREÇOS & PROMOÇÕES IMPERDÍVEIS!**

**BATERIAS JONEI**

**EM NOVO ENDEREÇO:**

**Travessa Carazinho n° 95, Cidade Alta | 54 3453.2851**

(ao lado do antigo endereço)

# Cinema

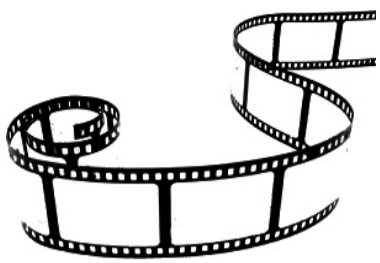

Programação válida de 23/11/2017 a 29/11/2017w. Sujeita a alterações sem aviso prévio.

Shopping Bento - 3055.2442

L'america Shopping - 3454-1334

Salas tradicionais (2D): R\$ 24,00 inteira e R\$ 12,00 meia | Salas 3D: R\$ 30,00 inteira e R\$ 15,00 meia - Promoção de Quarta-feira: Todos Pagam Meia!

## L'america Shopping

### Sala 01

#### As Aventuras do Capitão Cueca

(2D) (Duração 1:34min/ Animação/Família/Livre) Todos os dias - 14:30h- Dublado

Jorge e Haroldo são amigos inseparáveis, tanto no colégio quanto na casa na árvore que mantêm juntos, onde se dedicam a escrever histórias em quadrinhos do Capitão Cueca, super-herói por eles inventado. Ambos adoram se divertir na base de pegadinhas, especialmente em relação aos professores e ao rabugento diretor Krupp. Quando são ameaçados de serem separados de turma, Jorge usa um anel hipnótico con-

tra o diretor, que faz com que ele obedeça a todas as suas ordens. É quando a dupla tem a ideia de transformá-lo no próprio Capitão Cueca.

#### Pica-Pau - O Filme

(2D) (Duração 1:34min/ Animação/Família/Livre) Todos os dias - 16:30h - Dublado

O travesso Pica-Pau está metido em mais uma de suas insanas brigas por território. Os inimigos da vez são o vigarista Lance Walters (Timothy Omundson) e sua namorada Vanessa (Thaila Ayala). Precisando de dinheiro, eles estão determinados a construir uma extravagante mansão na floresta e lucrar com sua venda, mas Pica-Pau também mora no terreno e não pretende deixá-los em paz.

#### Thor: Ragnarok

(3D) (Duração 2h11min/ Ação, Fantasia, Aventura/12 anos) Todos os dias - 18:30h -Dublado - 21h Legendado

Thor (Chris Hemsworth) está preso do outro lado do universo. Ele precisa correr contra o tempo para voltar a Asgard e parar Ragnarok, a destruição de seu mundo, que está nas mãos da poderosa e implacável vilã Hela (Cate Blanchett).

### Sala 02

#### Liga da Justiça

(Duração 1:49min/ Ficção Científica) Todos os dias - 18:15h Legendado 2D- 14:30h, 21h -Dublado 3D Impulsionado pela restauração de

sua fé na humanidade e inspirado pelo ato altruísta do Superman (Henry Cavill), Bruce Wayne (Ben Affleck) convoca sua nova aliada Diana Prince (Gal Gadot) para o combate contra um inimigo ainda maior, recém-despertado. Juntos, Batman e Mulher-Maravilha buscam e recrutam com agilidade um time de meta-humanos, mas mesmo com a formação da liga de heróis sem precedentes poderá ser tarde demais para salvar o planeta de um catastrófico ataque.

## Shopping Bento

### Sala 01

#### Liga da Justiça

3D(Duração 1:49min/ Ficção Científica) Todos os dias - 21h Legendado- 14:30h -Dublado

#### Thor: Ragnarok

(3D) (Duração 2h11min/ Ação, Fantasia, Aventura/12 anos) Todos os dias - 18:30h -Dublado

### Sala 02

#### Pica-Pau - O Filme

(2D) (Duração 1:34min/ Animação/Família/Livre) Todos os dias - 14:30h - Dublado

#### Liga da Justiça

2D(Duração 1:49min/ Ficção Científica) Todos os dias - 18:30h -Dublado

#### Thor: Ragnarok

(2D) (Duração 2h11min/ Ação, Fantasia, Aventura/12 anos) Todos os dias -21 h -Dublado



Cena do filme Thor Ragnarok



Cena do filme Liga da Justiça

# GAZETA

muito mais que notícias

24 de Novembro de 2017 - Edição 3166  
Circulação nas terças e sextas

## LOTERIAS

Mega-Sena - Concurso 1990

11 24 26 34 37 59

1º	0	7	7	0	0
2º	0	4	9	0	3
3º	1	1	4	1	0
4º	3	3	1	5	0
5º	0	2	5	3	8

04	08	11	12	13
22	30	34	38	45
48	54	55	59	62
67	69	78	82	85

## PARA FALAR COM A GAZETA

Rua 13 de Maio, 229, 3º andar  
[www.gazeta-rs.com.br](http://www.gazeta-rs.com.br)  
Central Telefônica: 54 3055.4444  
[gazeta@gazeta-rs.com.br](mailto:gazeta@gazeta-rs.com.br)

### Assinaturas

[assinaturas@gazeta-rs.com.br](mailto:assinaturas@gazeta-rs.com.br)

### Redação

[educacao@gazeta-rs.com.br](mailto:educacao@gazeta-rs.com.br)  
[redacao3@gazeta-rs.com.br](mailto:redacao3@gazeta-rs.com.br)  
[esporte@gazeta-rs.com.br](mailto:esporte@gazeta-rs.com.br)  
[interior@gazeta-rs.com.br](mailto:interior@gazeta-rs.com.br)  
[beats@gazeta-rs.com.br](mailto:beats@gazeta-rs.com.br)  
[site@gazeta-rs.com.br](mailto:site@gazeta-rs.com.br)

### Anúncios

[comercial@gazeta-rs.com.br](mailto:comercial@gazeta-rs.com.br)  
[atendimento@gazeta-rs.com.br](mailto:atendimento@gazeta-rs.com.br)

### Classificados

[classificados@gazeta-rs.com.br](mailto:classificados@gazeta-rs.com.br)

## TEMPO LOCAL

Fonte: climatempo.com.br

Máx./Mín.

Hoje 21/11 Sol com nuvens 31°C  
Índice UV: Moderado 11°C

Qua 22/11 Pancadas 27°C  
Índice UV: Baixo 14°C

Qui 23/11 Chuva 25°C  
Índice UV: Baixo 16°C

Sex 24/11 Pancadas 30°C  
Índice UV: Alto 16°C

Sáb 25/11 Sol com nuvens 22°C  
Índice UV: Moderado 16°C

## SEU DINHEIRO

Fonte: g1.com/economia | Thomson Reuters

Data dos valores: 23/11/2017

Dólar	Compra	Venda
Comercial	3,2338	3,2612
Turismo	3,1000	3,3600
Euro	3,8152	3,8172

Poupança 0,50%

Salário Mínimo R\$ 937,00



Cena do filme As Aventuras do Capitão Cueca



Cena do filme Pica-Pau o Filme